



ශ්‍රී ලංකාවේ විශ්වවිද්‍යාල ප්‍රථම උපාධි පාඨමාලා සඳහා ප්‍රවේශය

අධ්‍යයන වර්ෂය

2025/2026

[අ.පො.ස. (උසස් පෙළ) විභාගය 2025]



විශ්වවිද්‍යාල ප්‍රතිපාදන කොමිෂන් සභාව  
ශ්‍රී ලංකාව

විශ්වවිද්‍යාල ප්‍රවේශය සඳහා අන්තර්ජාලය හරහා අයදුම්පත් යොමු කිරීමේ දී මෙන් ම තේරී පත් වූ පාඨමාලාව සහ විශ්වවිද්‍යාලය සඳහා අන්තර්ජාලය හරහා ලියාපදිංචි වීමේ දී ද මෙම අත්පොත හොඳින් කියවා තේරුම් ගෙන එහි සඳහන් නීතිරීති මැනවින් අනුගමනය කිරීම ඔබ සතු වගකීමකි.

මෙම අත්පොතෙහි දක්වා ඇති නීතිරීති සහ ප්‍රකාශ පිළිබඳ අර්ථ නිරූපණය කිරීම විශ්වවිද්‍යාල ප්‍රතිපාදන කොමිෂන් සභාවේ වගකීම වන අතර එම අර්ථ නිරූපණ පිළිබඳ කොමිෂන් සභාවේ තීරණය අවසන් තීරණය වේ.



**පටුන**

ශීර්ෂය	පිටුව
විශ්වවිද්‍යාල ප්‍රතිපාදන කොමිෂන් සභාවේ සභාපතිතුමාගේ පණිවිඩය	1
කෙටි යෙදුම්	4
<b>1 කොටස</b> - විශ්වවිද්‍යාල ප්‍රතිපාදන කොමිෂන් සභාව යටතේ ඇති රජයේ විශ්වවිද්‍යාල සහ උසස් අධ්‍යාපන ආයතනවල ප්‍රථම උපාධි පාඨමාලා සඳහා ප්‍රවේශ වීමේ දී බලපාන ප්‍රතිපත්ති හා නීතිරීති	7
1.1 රාජ්‍ය විශ්වවිද්‍යාල සහ උසස් අධ්‍යාපන ආයතන සඳහා ප්‍රවේශ ප්‍රතිපත්තිය	8
1.2 විශ්වවිද්‍යාල ප්‍රවේශය සඳහා සපුරාලිය යුතු අවම සුදුසුකම්	9
1.3 අ.පො.ස. (උසස් පෙළ) විභාගයේ දී සිසුන් විසින් ලබාගන්නා ඉසෙඩ් (Z) අගය	10
1.4 විශ්වවිද්‍යාලවල විවිධ අධ්‍යයන පාඨමාලා සඳහා ප්‍රවේශ වීමට අදාළ කඩඉම් ලකුණු	10
1.5 යම් අපේක්ෂකයෙකු විශ්වවිද්‍යාල ප්‍රවේශය සඳහා සලකා බැලෙන දිස්ත්‍රික්කය නිර්ණය කරන ආකාරය	10
1.6 1978 අංක 16 දරණ විශ්වවිද්‍යාල පනත (වරින් වර සංශෝධිත) යටතේ ස්ථාපිත කරන ලද රජයේ විශ්වවිද්‍යාල සහ උසස් අධ්‍යාපන ආයතන සඳහා ප්‍රවේශ වීමට අදාළ නිර්ණායක	11
1.7 1978 අංක 16 දරණ විශ්වවිද්‍යාල පනත (වරින් වර සංශෝධිත) යටතේ ස්ථාපිත කරන ලද රජයේ විශ්වවිද්‍යාලයකට හෝ උසස් අධ්‍යාපන ආයතනයකට ප්‍රවේශ වීම සඳහා සුදුසුකම් නොලැබීමට හේතු	13
1.8 විශ්වවිද්‍යාල සඳහා සිසුන් ඇතුළත් කිරීමේ දී සිදුවන ප්‍රමාදය අවම කිරීමට ගන්නා ලද පියවර	15
<b>2 කොටස</b> - විශ්වවිද්‍යාල ප්‍රතිපාදන කොමිෂන් සභාව යටතේ ඇති රජයේ විශ්වවිද්‍යාල සහ උසස් අධ්‍යාපන ආයතනවල ප්‍රථම උපාධි පාඨමාලාවලට ඇතුළත් වීම සඳහා සුදානම් විය යුතු ආකාරය පිළිබඳ වැදගත් උපදෙස්	17
2.1 එක් එක් විෂය ධාරා යටතේ ඇති අධ්‍යයන පාඨමාලා	20
2.2 ප්‍රථම උපාධි පාඨමාලා සඳහා ප්‍රවේශ වීමට අ.පො.ස. (උසස් පෙළ) විභාගයේ දී සපුරාලිය යුතු පූර්ව අවශ්‍යතා	31
<b>3 කොටස</b> - “Uni-Code” ක්‍රමය පිළිබඳ හැඳින්වීම සහ කැමැත්තේ අනුපිළිවෙළ සඳහන් කිරීම සඳහා “Uni-Code” භාවිත කිරීමට උපදෙස්	111

3.1	“Uni-Code” ක්‍රමය පිළිබඳ හැඳින්වීම සහ කැමැත්තේ අනුපිළිවෙළ සඳහන් කිරීම සඳහා “Uni-Code” භාවිතා කිරීමට උපදෙස්	112
3.2	අධ්‍යයන පාඨමාලා සහ විශ්වවිද්‍යාල (Uni-Code) සඳහා සිසුන් අනුයුක්ත කිරීමේ පදනම	113
3.3	අධ්‍යයන පාඨමාලා සහ විශ්වවිද්‍යාල සඳහා කැමැත්තේ අනුපිළිවෙළ වෙනස් කිරීම	116
<b>4 කොටස</b>	- ප්‍රවේශය සඳහා අයදුම්කිරීමේ පිළිවෙළ සහ අනෙකුත් වැදගත් උපදෙස්	117
4.1	ප්‍රවේශය සඳහා අයදුම්කිරීමේ පිළිවෙළ	118
4.2	පුරප්පාඩු පිරවීම සිදුකරන ආකාරය/ඉහළ මනාපයක් දක්වා ඇති ඇතැම් පාඨමාලා හා විශ්වවිද්‍යාල සඳහා පුරප්පාඩු පිරවීම යටතේ තේරී පත් නොවීමට හෝ කිසිදු ඉහළ මනාපයක් සඳහා පුරප්පාඩු පිරවීම යටතේ තේරී පත් නොවී දැනට තේරී සිටින පාඨමාලාවේ සහ විශ්වවිද්‍යාලයේ ම ඉදිරියටත් රැඳී සිටීමට අනුගමනය කළ යුතු පියවර	119
4.3	කිසියම් පාඨමාලාවක් සඳහා එක් විශ්වවිද්‍යාලයක සිට වෙනත් විශ්වවිද්‍යාලයකට මාරුවීම් සිදුකරන ආකාරය	121
4.4	අභියාචනා ඉදිරිපත් කරන ආකාරය	122
4.5	කිසියම් පාඨමාලාවකට සහ විශ්වවිද්‍යාලයකට කිසියම් අපේක්ෂකයෙකු තේරී පත්වීම පිළිබඳ ව පැමිණිල්ලක්/විරෝධතාවයක් ඉදිරිපත් කරන ආකාරය	123
4.6	ප්‍රවේශය කල් ගැනීම	123
4.7	විශ්වවිද්‍යාල ප්‍රවේශ අයදුම්පත/ විශ්වවිද්‍යාල ප්‍රවේශය අවලංගු කිරීම	123
4.8	විශ්වවිද්‍යාල ප්‍රවේශය සම්බන්ධ විමසීම්	124
<b>5 කොටස</b>	- අන්තර්ජාලය හරහා විශ්වවිද්‍යාල ප්‍රවේශයට අයදුම් කිරීමේ ක්‍රමවේදය	125
	එක් එක් පාඨමාලා සහ විශ්වවිද්‍යාල සඳහා අදාළ “Uni-Codes”	142
	අ.පො.ස. (සාමාන්‍ය පෙළ) විභාගයේ දී සපුරා තිබිය යුතු අවශ්‍යතාවයන්	148
	ප්‍රායෝගික/යෝග්‍යතා පරීක්ෂණය සමත්වීමේ අවශ්‍යතාවය	150
<b>6 කොටස</b>	- විශේෂ විධිවිධාන යටතේ සිසුන් ඇතුළත් කර ගැනීම	161
6.1	අන්ධ හා කායික අශක්ෂතාවන් ඇති අපේක්ෂකයන්	162
6.2	විෂය පරිබාහිර කටයුතු සඳහා විශිෂ්ටතාවයක් ඇති සිසුන්	164
6.3	ක්‍රීඩා ක්ෂේත්‍රයේ විශිෂ්ට දක්ෂතාවන් දක්වා ඇති අයදුම්කරුවන්	165

6.4	සන්නද්ධ සේවා, පොලිස් සේවය සහ විශේෂ කාර්ය බලකායේ නිත්‍ය පිරිස් ඇතුළත් කර ගැනීම	166
6.5	විදේශයන්හි අධ්‍යාපනය ලැබූ ශ්‍රී ලාංකිකයන් හා විදේශීය සිසුන්	166
6.6	ගුරුවරුන් ඇතුළත් කර ගැනීම	167
6.7	අතිරේක ප්‍රවේශය	168
<b>7 කොටස</b>	- විශ්වවිද්‍යාල ප්‍රතිපාදන කොමිෂන් සභාව යටතේ ඇති රාජ්‍ය විශ්වවිද්‍යාල, උසස් අධ්‍යාපන ආයතන සහ එමගින් පවත්වනු ලබන අධ්‍යයන පාඨමාලා පිළිබඳ හැඳින්වීමක් අන්තර්ගත වෙබ් සබැඳිය	169
<b>8 කොටස</b>	- සිසුන් විසින් නිතර අසනු ලබන ප්‍රශ්න අන්තර්ගත වෙබ් සබැඳිය	169
<b>9 කොටස</b>	- අධ්‍යයන පාඨමාලාවලට ඇති ඉල්ලුම පිළිබඳ සිසුන්ට අවබෝධයක් ලබා ගැනීම සඳහා පසුගිය අධ්‍යයන වර්ෂයේ දී නිකුත් කළ කඩඉම් ලකුණු	171
<b>10 කොටස</b>	- ආදර්ශ අයදුම්පත්‍ර	183

ඇමුණුම 1 : අභියාචනා සඳහා ආදර්ශ අයදුම්පත්‍රය

ඇමුණුම 2 : විෂය පරිබාහිර කටයුතු සඳහා විශිෂ්ටතාවයක් ඇති අපේක්ෂකයන් ඇතුළත් කිරීම සඳහා අයදුම්පත

ඇමුණුම 3 : අන්ධ හා කායික අශක්ෂතාවයක් ඇති අපේක්ෂකයන් ඇතුළත් කිරීම සඳහා අයදුම්පත

**ඇමුණුම්**



විශ්වවිද්‍යාල ප්‍රතිපාදන කොමිෂන් සභාවේ සභාපතිතුමාගේ පණිවිඩය

උසස් අධ්‍යාපනය සඳහා ප්‍රවේශ වීම තරුණ දරුවන් විශාල පිරිසකගේ ඒකායන ප්‍රාර්ථනාව යි. එබැවින් විශ්වවිද්‍යාලවල වගකීම වන්නේ යාවත්කාලීන දැනුමින්, හැකියාවන්ගෙන්, නිවැරදි අදහස්වලින් පමණක් නොව නිසි මානසිකත්වයකින් ද හෙබි උපාධිධාරීන් බිහිවීමට අවැසි පරිසරය සකසා දීම සහ එ මගින් ඔවුන් තෝරාගත් මාවත්හි සාර්ථකත්වය කරා පිය නැගීමට ඉඩ සලසා දීම යි. විශ්වවිද්‍යාල ප්‍රතිපාදන කොමිෂන් සභාව, 1978 අංක 16 දරණ විශ්වවිද්‍යාල පනත (වරින් වර සංශෝධිත) යටතේ පිහිටුවා ඇති රාජ්‍ය විශ්වවිද්‍යාල සහ උසස් අධ්‍යාපන ආයතනවලට සිසුන් තෝරා ගැනීමේ හා අනුයුක්ත කිරීමේ වගකීම දරණ එකම ආයතනය යි.

මෙම අත්පොත ඔබේ මනාපය පරිදි අධ්‍යයන පාඨමාලාවන් තෝරා ගැනීම සඳහා අවශ්‍ය උපදෙස් ඔබට සපයනු ඇත. එමෙන් ම විශ්වවිද්‍යාල ප්‍රවේශය සඳහා අදාළ වන ප්‍රතිපත්ති, නීතිරීති, අවම සුදුසුකම් සහ අනෙකුත් කාරණා පිළිබඳ ව සවිස්ථරාත්මක තොරතුරු මෙහි අඩංගු වේ. මීට අමතර ව, සිසුන් විසින් නිතර අසනු ලබන ප්‍රශ්න යනුවෙන් වෙන ම පරිච්ඡේදයක් ද විශ්වවිද්‍යාල ප්‍රතිපාදන කොමිෂන් සභාවේ නිල වෙබ් අඩවියෙහි ඇතුළත් කර ඇත.

රාජ්‍ය විශ්වවිද්‍යාල පද්ධතිය මගින් විවිධ පාඨමාලා 255ක් (Uni-Codes) පවත්වනු ලැබේ. උසස් අධ්‍යාපනය සඳහා වූ රාජ්‍ය ප්‍රතිපත්තියට අනුව මෙම සියලු අධ්‍යයන පාඨමාලා නොමිලේ ලබාදෙනු ලැබේ. රජය 2025 වර්ෂය සඳහා විශ්වවිද්‍යාල ප්‍රතිපාදන කොමිෂන් සභාවෙහි විෂය පථය යටතේ ඇති විශ්වවිද්‍යාල සහ උසස් අධ්‍යාපන ආයතන සඳහා රුපියල් මිලියන 107,464 ක මුදලක් වැය කර ඇත.

තව දුරටත්, මහපොළ ශිෂ්‍යත්ව, විශ්වවිද්‍යාල මගින් පිරිනමනු ලබන ශිෂ්‍යාධාර සහ රාජ්‍ය නොවන ආයතන සහ මානව හිතකාමී සංවිධානවලින් සිසුන් සඳහා පිරිනමනු ලබන අනෙකුත් මූල්‍ය ශිෂ්‍යත්ව මගින් ද සිසුන්ට පහසුකම් සලසා දෙනු ලැබේ. විශ්වවිද්‍යාල සිසුන්ට පිරිනමන මහපොළ ශිෂ්‍යත්ව වාරිකය 2026 වසරේ සිට රු. 7,500 සිට රු. 10,000 දක්වා ද, ශිෂ්‍යාධාර වාරිකය රු. 6,500 සිට රු. 9,000 දක්වා ද වැඩි කිරීමට කටයුතු කරන ලදී. දත්තවලට අනුව, මේ වන විට සිසුන් 70% - 80% ක් අතර සංඛ්‍යාවකට මෙම මූල්‍ය පහසුකම් ලැබේ. මීට අමතර ව, නේවාසිකාගාර පහසුකම් අවම ගාස්තු යටතේ සිසුන් හට ලබා දෙන අතර දුෂ්කර දිස්ත්‍රික්කයන්හි පිහිටා ඇති ඇතැම් විශ්වවිද්‍යාල විසින් විශ්වවිද්‍යාල අධ්‍යයන කාලය මුළුල්ලේ ම නේවාසිකාගාර පහසුකම් සිසුන් හට ලබා දෙනු ලැබේ.

කලා විෂය ධාරාවේ අධ්‍යයන පාඨමාලා සඳහා දීප ව්‍යාප්ත කුසලතා පදනම මත පමණක් සිසුන් තෝරා ගැනීමත්, අනෙකුත් සියලු පාඨමාලාවල මුළු ස්ථාන සංඛ්‍යාවෙන් 60% ක් සඳහා දිස්ත්‍රික් කුසලතා පදනම මත සිසුන් තෝරා ගැනීමත් හේතුවෙන් රාජ්‍ය විශ්වවිද්‍යාල සඳහා ඇතුළත් වීම ඉතා තරඟකාරී කටයුත්තක් බවට පත් ව ඇත. උදාහරණයක් වශයෙන්, 2024/2025 අධ්‍යයන වර්ෂය සඳහා සිසුන් 90,674 ක් විශ්වවිද්‍යාල ප්‍රවේශය සඳහා අයදුම් කළ ද, ඉන් උසස් අධ්‍යාපනය සඳහා සාමාන්‍ය ප්‍රවේශය යටතේ වරම් හිමිකර ගත්තේ 42,172 ක පමණ සිසුන් සංඛ්‍යාවකි. දෘශ්‍යාබාධිත දරුවන් සහ කායික අශක්ෂතාවන් ඇති දරුවන් සඳහා විවිධ ප්‍රථම උපාධි පාඨමාලාවන්ට ඇතුළත් වීමට තිබූ බාධාවන් ඉවත් කරමින් 2024/2025 අධ්‍යයන වර්ෂයේ දී පාඨමාලා 12 ක් සඳහා දෘශ්‍යාබාධිත හා කායික අශක්ෂතාවන් ඇති අපේක්ෂකයන් සඳහා වූ ප්‍රවේශය යටතේ සිසුන් බඳවා ගැනීම සිදු කරන ලදී. එමෙන්ම, ඉදිරි අධ්‍යයන වර්ෂයේ සිට මෙම දෘශ්‍යාබාධිත දරුවන් සහ කායික අශක්ෂතාවන් ඇති දරුවන් සඳහා විශ්වවිද්‍යාල ප්‍රවේශ අවස්ථා තවදුරටත් වැඩි කිරීමට කටයුතු කරනු ඇත. විශ්වවිද්‍යාල ප්‍රතිපාදන කොමිෂන් සභාව රජයේ විශ්වවිද්‍යාල හා එක්ව සිසුන්ට උසස් අධ්‍යාපනය සඳහා ඇති අවස්ථා තව තවත් වැඩි කර දීමට සෑම විට ම උත්සාහ දරනු ඇත.

ජීවන නිපුණතා යනු පෞර්ෂ සංවර්ධනය සඳහා අත්‍යවශ්‍ය සාධකයක් වන අතර සේවායෝජකයන් විසින් අපේක්ෂා කරන්නාවූ ඉහළ වටිනාකමක් ලබා දෙන්නාවූ අංගයකි. එබැවින් විශ්වවිද්‍යාල විසින් සෑම විට ම සිසුන්ට ඔවුන්ගේ ජීවන නිපුණතා සහ විෂය බාහිර ක්‍රියාකාරකම් සංවර්ධනය කර ගැනීම සඳහා ප්‍රමාණවත් අවස්ථා ලබා දෙයි.

විවිධ වර්ගයේ ක්‍රීඩාවන් විශාල සංඛ්‍යාවක් සඳහා මෙන් ම අන්තර්ජාතික ක්‍රීඩා තරඟ සඳහා සහභාගී වීමට ද විශ්වවිද්‍යාල සිසුන් හට අවස්ථාව සැලසී ඇත. එලෙස ම, සිසුන්ගේ විශ්වවිද්‍යාල අත්දැකීම් වඩාත් අර්ථවත් කර

ගැනීම සඳහා විෂයානුබද්ධ ශිෂ්‍ය කමිටු (උදා: කායික විද්‍යා/භූගෝල විද්‍යා කමිටු), විත්‍ර සහ සංස්කෘතික කවයක් (උදා: විත්‍ර කවය), ආගම් කමිටු (උදා: බෞද්ධ ශිෂ්‍ය සහෝදර සංගමය, මුස්ලිම් මජ්ලීස්) සහ සිසු අයිතීන් සුරැකීම සඳහා ක්‍රියා කරන ශිෂ්‍ය සංවිධාන වැනි විවිධ ශිෂ්‍ය සංගම් හා සහසම්බන්ධ වීමට ද සිසුනට හැකියාව ලැබේ. එබැවින් එවැනි සියලු විෂය පරිබාහිර ක්‍රියාකාරකම් සඳහා ද සහභාගී වන ලෙස මම ඉල්ලා සිටිමි.

1978 අංක 16 දරණ විශ්වවිද්‍යාල පනත යටතේ පිහිටුවා ඇති රාජ්‍ය විශ්වවිද්‍යාල සහ උසස් අධ්‍යාපන ආයතනවලට සිසුන් ලියාපදිංචි කිරීම සඳහා නීත්‍යානුකූල බලයලත් ආයතනය විශ්වවිද්‍යාල ප්‍රතිපාදන කොමිෂන් සභාවයි. එහෙයින්, අන්තර්ජාලය හරහා විශ්වවිද්‍යාල ප්‍රවේශය සඳහා අයදුම්කිරීම හා අන්තර්ජාලය හරහා තේරී පත් වූ පාඨමාලාව හා විශ්වවිද්‍යාලය සඳහා විශ්වවිද්‍යාල ප්‍රතිපාදන කොමිෂන් සභාවේ ලියාපදිංචිවීම අනිවාර්ය අවශ්‍යතාවයකි. එසේ ලියාපදිංචිවීමෙන් පසු විශ්වවිද්‍යාල ප්‍රතිපාදන කොමිෂන් සභාව සහතික කරන ලද ලියාපදිංචි වූ සිසුන්ගේ ලැයිස්තු විශ්වවිද්‍යාලවලට හා උසස් අධ්‍යාපන ආයතනවලට යවනු ලැබේ. විශ්වවිද්‍යාල විසින් ඇතුළත් කරගනු ලබන්නේ එසේ විශ්වවිද්‍යාල ප්‍රතිපාදන කොමිෂන් සභාව විසින් සහතික කර යවනු ලබන ලැයිස්තුවෙහි ඇතුළත් ශිෂ්‍යයන් පමණකි. අන්තර්ජාල සේවාවේ ආරක්‍ෂාව පිළිබඳ ව විශ්වවිද්‍යාල ප්‍රතිපාදන කොමිෂන් සභාව වගකීම දරණ බවට ද දැනුම් දෙමි.

රජයේ විශ්වවිද්‍යාලයකට ඇතුළත්වීමට බලාපොරොත්තු වන සියලු ම සිසුන් විශ්වවිද්‍යාල ප්‍රවේශය සඳහා සිය අන්තර්ජාල අයදුම්පත පිරවීමට පෙර මෙම අත්පොත ඉතා හොඳින් කියවා බලන ලෙස අවධාරණය කරමි. විවිධ විෂය සංකලනයන් පිළිබඳ ඇති පැහැදිලි අවබෝධය ඔබ ඇතුළත්වීමට කැමැත්ත දක්වන අධ්‍යයන පාඨමාලාව තෝරා ගැනීමට ඔබට උපකාරී වනු ඇත. එය නිවැරදි ව සහ සුපරික්‍ෂාකාරී ව සිදු කරනු නොලැබූ සිසුන් තමන් ඉතාමත් කැමැත්තක් දක්වන පාඨමාලාව අහිමි කර ගන්නා අයුරු ද, නොඑසේ නම් විශ්වවිද්‍යාලය සඳහා ඇතුළත්වීමේ අවස්ථාව මුළුමනින් ම මගහැර ගන්නා අයුරු ද මම විසින් අත්දැක ඇත්තෙමි.

සිසුන් තම දැනුම සහ කුසලතා වර්ධනය කර ගැනීම සඳහා විශ්වවිද්‍යාල මඟින් සපයනු ලබන සියලු ම පහසුකම්වලින් උපරිම ප්‍රයෝජන ගනු ඇතැයි අපේක්‍ෂා කරන අතර උපාධි පාඨමාලා සාර්ථක ව අවසන් කිරීමෙන් පසු ව අපේ රටේ සංවර්ධනයට සක්‍රීයව දායක වනු ඇතැයි මම බලාපොරොත්තු වෙමි. තවදුරටත්, ඔබගේ සියලු අනාගත උත්සාහයන් සාර්ථක වේවායි හෘදයාංගම ව ප්‍රාර්ථනා කරමි. !

**සභාපති**  
විශ්වවිද්‍යාල ප්‍රතිපාදන කොමිෂන් සභාව, ශ්‍රී ලංකාව

**2018 සිට 2024 දක්වා විශ්වවිද්‍යාල ප්‍රතිපාදන කොමිෂන් සභාවේ විෂය පථය යටතේ ඇති රජය විශ්වවිද්‍යාල සහ උසස් අධ්‍යාපන ආයතන සඳහා ඇතුළත් කරගත් සිසුන් සංඛ්‍යාව**

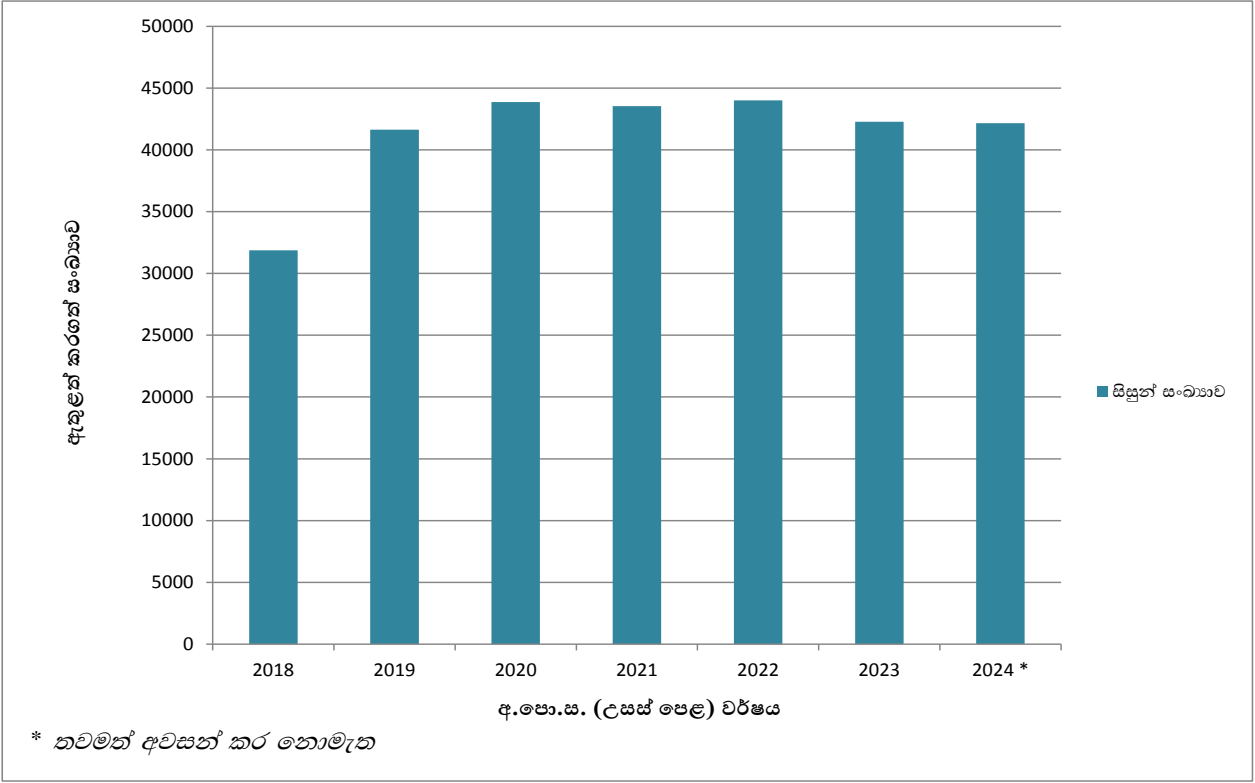

**2025 වර්ෂය තුළ රජය විශ්වවිද්‍යාල සහ උසස් අධ්‍යාපන ආයතන සඳහා රජයේ වියදම**

ප්‍රාග්ධන වියදම	රුපියල් මිලියන 32,930
පුනරාවර්තන වියදම	රුපියල් මිලියන 74,534
<b>මුළු වියදම</b>	<b>රුපියල් මිලියන 107,464</b>

කෙටි යෙදුම්

- කො.වි. - කොළඹ විශ්වවිද්‍යාලය
- පේ.වි. - පේරාදෙණිය විශ්වවිද්‍යාලය
- ශ්‍රී.ජ.වි. - ශ්‍රී ජයවර්ධනපුර විශ්වවිද්‍යාලය
- කැ.වි. - කැලණිය විශ්වවිද්‍යාලය
- මො.වි. - මොරටුව විශ්වවිද්‍යාලය
- යා.වි. - යාපනය විශ්වවිද්‍යාලය
- රු.වි. - රුහුණ විශ්වවිද්‍යාලය
- නැ.වි. - නැගෙනහිර විශ්වවිද්‍යාලය, ශ්‍රී ලංකාව
- අ.වි. - ශ්‍රී ලංකා අග්නිදිග විශ්වවිද්‍යාලය
- ර.වි. - ශ්‍රී ලංකා රජරට විශ්වවිද්‍යාලය
- ස.වි. - ශ්‍රී ලංකා සබරගමුව විශ්වවිද්‍යාලය
- ව.වි. - ශ්‍රී ලංකා වයඹ විශ්වවිද්‍යාලය
- උ.වි. - ශ්‍රී ලංකා උභව වෙල්ලස්ස විශ්වවිද්‍යාලය
- සෞ.ක.වි. - සෞන්දර්ය කලා විශ්වවිද්‍යාලය
- ග.වි.දේ.වෛ.වි. - ගම්පහ වික්‍රමාරච්චි දේශීය වෛද්‍ය විශ්වවිද්‍යාලය,  
ශ්‍රී ලංකාව
- ව.වි.ශ්‍රී.ල. - වවුනියා විශ්වවිද්‍යාලය, ශ්‍රී ලංකාව
- වි.වි. - ශ්‍රී ලංකා විවෘත විශ්වවිද්‍යාලය
- ශ්‍රී.ම. - ශ්‍රීපාලි මණ්ඩපය, කොළඹ විශ්වවිද්‍යාලය
- ත්‍රි.ම. - ත්‍රිකුණාමල මණ්ඩපය, නැගෙනහිර විශ්වවිද්‍යාලය, ශ්‍රී ලංකාව
- කො.වි.ප.අ. - කොළඹ විශ්වවිද්‍යාලයේ පරිගණක අධ්‍යයනායතනය
- ස්.වි.සෞ.අ.ආ. - ස්වාමි විපුලානන්ද සෞන්දර්ය අධ්‍යයන ආයතනය,  
නැගෙනහිර විශ්වවිද්‍යාලය, ශ්‍රී ලංකාව





# 1 කොටස

විශ්වවිද්‍යාල ප්‍රතිපාදන කොමිෂන් සභාව යටතේ ඇති රජයේ විශ්වවිද්‍යාල සහ උසස් අධ්‍යාපන ආයතනවල ප්‍රථම උපාධි පාඨමාලා සඳහා ප්‍රවේශ වීමේ දී බලපාන ප්‍රතිපත්ති හා නීතිරීති

- 1.1 රාජ්‍ය විශ්වවිද්‍යාල සහ උසස් අධ්‍යාපන ආයතන සඳහා ප්‍රවේශ ප්‍රතිපත්තිය
- 1.2 විශ්වවිද්‍යාල ප්‍රවේශය සඳහා සපුරාලිය යුතු අවම සුදුසුකම්
- 1.3 අ.පො.ස. (උසස් පෙළ) විභාගයේ දී සිසුන් විසින් ලබා ගන්නා ඉසෙඩ් අගය
- 1.4 විශ්වවිද්‍යාලවල විවිධ අධ්‍යයන පාඨමාලා සඳහා ප්‍රවේශ වීමට අදාළ කඩඉම් ලකුණු
- 1.5 යම් අපේක්ෂකයෙකු විශ්වවිද්‍යාල ප්‍රවේශය සඳහා සලකා බැලෙන දිස්ත්‍රික්කය නිර්ණය කරන ආකාරය
- 1.6 1978 අංක 16 දරණ විශ්වවිද්‍යාල පනත (වරින් වර සංශෝධිත) යටතේ ස්ථාපිත කරන ලද රජයේ විශ්වවිද්‍යාල සහ උසස් අධ්‍යාපන ආයතන සඳහා ප්‍රවේශ වීමට අදාළ නිර්ණායක
- 1.7 1978 අංක 16 දරණ විශ්වවිද්‍යාල පනත (වරින් වර සංශෝධිත) යටතේ ස්ථාපිත කරන ලද රජයේ විශ්වවිද්‍යාලයකට හෝ උසස් අධ්‍යාපන ආයතනයකට ප්‍රවේශ වීම සඳහා සුදුසුකම් නොලැබීමට හේතු
- 1.8 විශ්වවිද්‍යාල සඳහා සිසුන් ඇතුළත් කිරීමේ දී සිදුවන ප්‍රමාදය අවම කිරීමට ගන්නා ලද පියවර

# 1 කොටස

## විශ්වවිද්‍යාල ප්‍රතිපාදන කොමිෂන් සභාව යටතේ ඇති රජයේ විශ්වවිද්‍යාල සහ උසස් අධ්‍යාපන ආයතනවල ප්‍රථම උපාධි පාඨමාලා සඳහා ප්‍රවේශ වීමේ දී බලපාන ප්‍රතිපත්ති හා නීතිරීති

### 1.1 රාජ්‍ය විශ්වවිද්‍යාල සහ උසස් අධ්‍යාපන ආයතන සඳහා ප්‍රවේශ ප්‍රතිපත්තිය

විෂය ධාරාවන් අනුව ප්‍රවේශ ප්‍රතිපත්තිය වෙනස් වේ.

මෙම අත්පොතෙහි 2.1 (1) කොටසෙහි 1 සිට 10 දක්වා සඳහන් කර ඇති කලා අධ්‍යයන පාඨමාලා සඳහා ප්‍රවේශ වීමට අපේක්ෂා කරන සිසුන් අදාළ පාඨමාලා සඳහා තෝරා ගැනීම ප්‍රධාන වශයෙන් දීප ව්‍යාප්ත කුසලතා පදනම මත සිදු කෙරේ. මෙම කාණ්ඩයට අයත් සිසුන් තෝරා ගැනීම සඳහා දිස්ත්‍රික් කුසලතා පදනම යොදා ගන්නේ නැත. එබැවින්, එම උපාධි පාඨමාලා සඳහා විශ්වවිද්‍යාල ප්‍රවේශය ලබා ගැනීමට සියලු ම සිසුන් එක සමාන තරගයක නිරත වේ.

කිසියම් අධ්‍යයන පාඨමාලාවකට තෝරා ගන්නා මුළු ශිෂ්‍ය සංඛ්‍යාව ජාතික ප්‍රතිපත්තියක් අනුව තීරණය කෙරේ. එයට අනුව, යම් දිස්ත්‍රික්කයකින් කිසියම් පාඨමාලාවකට ඇතුළත් කරගනු ලබන මුළු ශිෂ්‍ය සංඛ්‍යාව, 1993/1994 හෝ 2002/2003 අධ්‍යයන වර්ෂයන්වල දී එම පාඨමාලාවට ඇතුළත් කරගනු ලැබූ ශිෂ්‍ය සංඛ්‍යාවෙහි උපරිමයට වඩා අඩු නොවන අයුරින් තෝරාගැනේ.

නමුත්, කලා අධ්‍යයන පාඨමාලා සඳහා සිසුන් තෝරා ගැනීමට දීප ව්‍යාප්ත කුසලතා පදනම යොදා නොගන්නා අවස්ථාවක් පවතී.

එනම්, පහත සඳහන් කලා අධ්‍යයන පාඨමාලා සඳහා සිසුන් තෝරා ගන්නා ක්‍රමවේදය යි.

1. සංගීතය
2. නර්තනය
3. නාට්‍ය හා රංග කලා
4. දෘශ්‍ය කලා
5. දෘශ්‍ය හා තාක්ෂණික කලා
6. චිත්‍ර හා නිර්මාණ

මෙම අධ්‍යයන පාඨමාලා සඳහා සිසුන් තෝරා ගැනීම දිස්ත්‍රික් කුසලතා පදනම මත සිදු වේ. එම ක්‍රමවේදය පහතින් විස්තර කර ඇත.

එමෙන්ම අනෙකුත් විෂය ධාරාවන්ට එනම් වාණිජ්‍ය, ජෛවීය විද්‍යා, භෞතීය විද්‍යා, ඉංජිනේරු තාක්ෂණවේදය, ජෛවපද්ධති තාක්ෂණවේදය සහ මෙම අත්පොතෙහි 2.2.8 කොටසෙහි දක්වා ඇති විවිධ විෂය ධාරාවන්වල සිසුන් සුදුසුකම් ලබන පාඨමාලා සඳහා ද ප්‍රවේශය පහත ක්‍රමවේදය අනුව සිදු කරනු ලබයි.

1. කිසියම් පාඨමාලාවක් සඳහා ඇති ස්ථාන සංඛ්‍යාවෙන් 40% ක් දක්වා දීප ව්‍යාප්ත කුසලතා පදනම මත පෙල ගැසූ ඉසෙඩ් ලකුණු අනුව සිසුන් තෝරා ගැනීම සිදු කෙරේ.
2. ඉතිරි 60% න් 55% ක් දක්වා දිස්ත්‍රික් කුසලතා පදනම මත සිසුන් තෝරා ගැනේ. යම් දිස්ත්‍රික්කයකින් දීප ව්‍යාප්ත කුසලතා පදනම මත කිසියම් අධ්‍යයන පාඨමාලාවක් සඳහා තෝරා ගන්නා සිසුන්ට (40%) අමතරව, දිස්ත්‍රික් කුසලතා පදනම යටතේ තවත් 55% ක් දක්වා ද අමතර සිසුන් සංඛ්‍යාවක් තෝරා ගැනේ. ඒ අනුව, එක් එක් පාඨමාලාවේ ඇති ස්ථාන සංඛ්‍යාවෙන් 55% ක් දක්වා, පරිපාලන දිස්ත්‍රික්ක 25 අතර එක් එක් දිස්ත්‍රික්කයේ ජනගහනයට සමානුපාතිකව එනම්, ශ්‍රී ලංකාවේ මුළු ජනගහනයෙන් ඒ ඒ දිස්ත්‍රික්කයේ ජන සංඛ්‍යා අනුපාතය අනුව බෙදා හැරේ.
3. මීට අමතරව, දිස්ත්‍රික්ක 16 ක් අධ්‍යාපන පහසුකම් අතින් දුෂ්කර යැයි හඳුනාගෙන ඇත. ඒ අනුව ඉතිරි 5%, එම දිස්ත්‍රික්ක 16 හි සිසුන් අතරෙහි බෙදා දෙනු ලැබේ. මෙහිදී එම ස්ථාන සංඛ්‍යාව

දිස්ත්‍රික්ක 16 හි මුළු ජනගහනයෙන් ඒ ඒ දිස්ත්‍රික්කයේ ජන සංඛ්‍යා අනුපාතය අනුව බෙදා වෙන් කරනු ලැබේ. මෙම 5% එක් දිස්ත්‍රික්කයක් සඳහා පමණක් නොව දිස්ත්‍රික්ක 16 අතරම බෙදා හැරේ.

අධ්‍යාපන පහසුකම් අතින් දුෂ්කර යැයි සලකනු ලබන දිස්ත්‍රික්ක 16 වන්නේ;

- |                |                 |                |
|----------------|-----------------|----------------|
| 1. නුවරඑළිය    | 7. වවුනියා      | 13. පොළොන්නරුව |
| 2. හම්බන්තොට   | 8. ත්‍රිකුණාමලය | 14. බදුල්ල     |
| 3. යාපනය       | 9. මඩකලපුව      | 15. මොණරාගල    |
| 4. කිලිනොච්චිය | 10. අම්පාර      | 16. රත්නපුර    |
| 5. මන්නාරම     | 11. පුත්තලම     |                |
| 6. මුලතිව්     | 12. අනුරාධපුරය  |                |

ඉහත ගණනය කිරීම් සිදු කරනු ලබන්නේ අ.පො.ස. (උසස් පෙළ) විභාග වර්ෂයට අදාළව රෙජිස්ට්‍රාර් ජනරාල් දෙපාර්තමේන්තුව මඟින් ලබාගන්නා මධ්‍යවාර්ෂික ජනගහන දත්ත පදනම් කරගෙනය.

කෙසේ වෙතත්, කිසියම් පාඨමාලාවකට සිසුන් තෝරා ගැනීමේ දී දිස්ත්‍රික්ක පදනම මත වෙන්කරනු ලබන පංගු ප්‍රමාණය (එනම් 55% සහ 5% ක එකතුව) 1993/1994 හෝ 2002/2003 අධ්‍යයන වර්ෂයන්වල දී ඒ ඒ පාඨමාලාවලට ඇතුළත් කරගනු ලැබූ ශිෂ්‍ය සංඛ්‍යාවෙහි උපරිමයට වඩා අඩු නොවන අයුරින් සිදු කෙරේ.

විශ්වවිද්‍යාලවලට සිසුන් අනුයුක්ත කිරීමේදී පැන නගින ප්‍රායෝගික ගැටළු සහ අනෙකුත් නොවැලැක්විය හැකි හේතු සාධක හේතුවෙන් ඒ ඒ පාඨමාලාවට තෝරා ගනු ලබන මුළු ශිෂ්‍ය සංඛ්‍යාව ඒ ඒ අධ්‍යයන වර්ෂය සඳහා විශ්වවිද්‍යාලවලින් යෝජිත ප්‍රවේශ සංඛ්‍යාවලින් වෙනස් විය හැකි බව සැලකිය යුතුය. එම සංඛ්‍යා ඒ ඒ විශ්වවිද්‍යාල අතර බෙදී යන ආකාරය ආසන්න වශයෙන් මෙම අත්පොතෙහි ඇමුණුම (ආ) හි දක්වා ඇත.

මෙම අත්පොතෙහි හයවන කොටසේ දක්වා ඇති පරිදි විශේෂ විධිවිධාන යටතේ ද එම ඡේදවල දක්වා ඇති කොන්දේසිවලට යටත්ව සීමිත සිසුන් සංඛ්‍යාවක් තෝරා ගැනේ.

## 1.2 විශ්වවිද්‍යාල ප්‍රවේශය සඳහා සපුරාලිය යුතු අවම සුදුසුකම්

විභාග කොමසාරිස් ජනරාල්වරයා විසින් විශ්වවිද්‍යාල ප්‍රවේශය සඳහා සුදුසුකම් ලබා ඇති බවට නිවේදනය කර ඇති අපේක්ෂකයන්;

- (අ) තුන්වරකට නොවැඩි වාර ගණනක දී අ.පො.ස. (උසස් පෙළ) අනුමත විෂයයන් තුනට ම අවම වශයෙන් සාමාන්‍ය (S) සාමාර්ථ ලබා තිබිය යුතුය.
- (ආ) සාමාන්‍ය පොදු ප්‍රශ්න පත්‍රයෙන් ද 30% කට නොඅඩු ලකුණු ප්‍රමාණයක් ලබා තිබිය යුතුය.

- සාමාන්‍ය පොදු ප්‍රශ්න පත්‍රයට 30% ක් හෝ ඊට වැඩි ලකුණු ප්‍රමාණයක් ලබාගැනීමට අපොහොසත් වූ අපේක්ෂකයන්, ඉසෙඩ් අගය අනුව ඔවුන් යම්කිසි විශ්වවිද්‍යාලයක පාඨමාලාවකට මෙම අධ්‍යයන වර්ෂයේ දී තේරී පත් වුවහොත් එම තේරී පත් වූ පාඨමාලාවේ ලියාපදිංචිවීම සඳහා සුදුසුකම් නොලබයි.
- එවැනි අපේක්ෂකයෙකු සාමාන්‍ය පොදු ප්‍රශ්න පත්‍රයට 30% කට නොඅඩු ලකුණු ප්‍රමාණයක්, විශ්වවිද්‍යාල ප්‍රවේශයට සුදුසුකම් ලැබීම සඳහා වූ අනුමත අවස්ථා තුනට යටත් ව පෙර අවස්ථාවක දී සපුරා ඇත්නම්, එය ප්‍රවේශය සඳහා සලකා බලනු ලැබේ.
- සාමාන්‍ය පොදු ප්‍රශ්න පත්‍රයට 30% කට නොඅඩු ලකුණු ප්‍රමාණයක් ලබාගැනීමට අපොහොසත් වූ අපේක්ෂකයන්, විශ්වවිද්‍යාල ප්‍රවේශයට සුදුසුකම් ලැබීම සඳහා වූ අනුමත අවස්ථා තුනට යටත් ව ඉදිරි වර්ෂයක දී ඒ සඳහා පෙනී සිට එය සමත් වුවහොත්, ඉසෙඩ් අගය අනුව දැනට තේරී සිටින පාඨමාලාව ඉදිරි අධ්‍යයන වර්ෂයක දී හැදෑරීම සඳහා ලියාපදිංචිවීමට සුදුසුකම් ලබයි.

**1.3 අ.පො.ස. (උසස් පෙළ) විභාගයේ දී සිසුන් විසින් ලබා ගන්නා ඉසෙඩ් අගය**

අධ්‍යාපන, උසස් අධ්‍යාපන සහ වෘත්තීය අධ්‍යාපන අමාත්‍යාංශය යටතේ ස්ථාපිත විභාග දෙපාර්තමේන්තුව මගින් ඉසෙඩ් අගය ගණනය කර විශ්වවිද්‍යාල ප්‍රතිපාදන කොමිෂන් සභාව වෙත ලබා දෙනු ලැබේ. මෙය සංඛ්‍යානමය ගණනය කිරීමකි. එම ගණනය කිරීම සාධක 03 ක් මත පදනම් වේ.

- i. අදාළ වර්ෂයේ දී අදාළ විෂය සඳහා සිසුන් ලබා ගත් ‘අමු ලකුණු’
- ii. අදාළ වර්ෂයේ දී අදාළ විෂය සඳහා වූ ලකුණු ව්‍යාප්තියේ මධ්‍යන්‍යය
- iii. අදාළ වර්ෂයේ දී අදාළ විෂය සඳහා වූ ලකුණු ව්‍යාප්තියේ සම්මත අපගමනය

එබැවින්, එක් එක් වර්ෂයේ දී කිසියම් පාඨමාලාවක් සඳහා සිසුන් දක්වන කුසලතාවය සහ අදාළ විෂය සඳහා එම වර්ෂයේ දී අ.පො.ස. (උසස් පෙළ) විභාගයට පෙනී සිටින සිසුන් සංඛ්‍යාව ආදී කාරණා අනුව ඉසෙඩ් අගය වෙනස් විය හැකි ය.

**1.4 විශ්වවිද්‍යාලවල විවිධ අධ්‍යයන පාඨමාලා සඳහා ප්‍රවේශ වීමට අදාළ කඩඉම් ලකුණු**

කඩඉම් ලකුණු ගණනය කරනු ලබන්නේ විශ්වවිද්‍යාල ප්‍රතිපාදන කොමිෂන් සභාව විසිනි. එක් එක් අධ්‍යයන පාඨමාලාවට අදාළ කඩඉම් ලකුණු අදාළ වර්ෂයේ දී පවත්වන ලද අ.පො.ස. (උසස් පෙළ) විභාගයේ දී සිසුන් දැක්වූ කුසලතාවය, අදාළ පාඨමාලාව සහ විශ්වවිද්‍යාලය සඳහා ඇති ඉල්ලුම සහ අදාළ පාඨමාලාව සඳහා යෝජිත මුළු ස්ථාන සංඛ්‍යාව වැනි කරුණු අනුව තීරණය වේ.

මේ අනුව, යම් වර්ෂයක දී යම් කිසි පාඨමාලාවක කඩඉම් ලකුණ, එම පාඨමාලාව සඳහා අයදුම්කරන ලද සිසුන් දැක්වූ කුසලතාව, විශ්වවිද්‍යාල මගින් අදාළ පාඨමාලාව සඳහා යෝජිත මුළු ස්ථාන සංඛ්‍යාව, එක් එක් දිස්ත්‍රික්කයේ ජනගහනය යනා දී සාධක අනුව වසරින් වසර වෙනස් වේ.

ඇතැම් අවස්ථාවන්හි දී ඇතැම් සිසුන් පසු වර්ෂයක දී නැවත උසස් පෙළ විභාගය සඳහා පෙනී සිටීමේ අපේක්ෂාවෙන් විශ්වවිද්‍යාල ප්‍රවේශය සඳහා අයදුම් නොකරන අතර ඇතැම් සිසුන් විශ්වවිද්‍යාල ප්‍රවේශය සඳහා අයදුම් කළ ද තේරී පත් වූ පාඨමාලාව සඳහා ලියාපදිංචි නොවීමට පසුව තීරණය කරයි.

එබැවින්, විශ්වවිද්‍යාල ප්‍රවේශය සඳහා අයදුම් කිරීමේ දී ඔබගේ ඉසෙඩ් අගය සහ පෙර වසරේ කඩඉම් ලකුණු මත රැඳී නොසිට, ඔබ අවම සුදුසුකම් සපුරා ඇති හැකි තරම් පාඨමාලා සංඛ්‍යාවක් සඳහා අයදුම් කරන ලෙස අවධාරණයෙන් දන්වා සිටිමු.

**1.5 යම් අපේක්ෂකයෙකු විශ්වවිද්‍යාල ප්‍රවේශය සඳහා සලකා බැලෙන දිස්ත්‍රික්කය නිර්ණය කරන ආකාරය**

විශ්වවිද්‍යාල ප්‍රවේශය සඳහා අපේක්ෂකයෙකු කුමන දිස්ත්‍රික්කයකට අයත්වන්නේ දැයි තීරණය කිරීම පිණිස අපේක්ෂකයා අවසන් වර්ෂ 03 ක කාල පරිච්ඡේදය තුළ අධ්‍යාපනය ලැබූ පාසල් පිළිබඳ සාක්ෂි සිය විශ්වවිද්‍යාල ප්‍රවේශ අයදුම්පතෙහි ඉදිරිපත් කළ යුතුය. මෙහි දී, අපේක්ෂකයා විසින් අයදුම්පත්‍රයේ සඳහන් කර ඇති තොරතුරුවල නිරවද්‍යතාවය, පාසල් අයදුම්කරුවෙකුගේ නම් පාසල් වාර්තා ආශ්‍රයෙන් දැනට ඉගෙනුම ලබන පාසලේ ප්‍රධානියා විසින් සහතික කළ යුතු අතර පෞද්ගලික අයදුම්කරුවෙකුගේ නම් පාසල් හැරයාමේ සහතිකය ආශ්‍රයෙන් සාමදාන විනිශ්චයකාරවරයෙකු/ දිවුරුම් කොමසාරිස්වරයෙකු විසින් සහතික කළ යුතුවේ.

ඒ අනුව, අපේක්ෂකයා විශ්වවිද්‍යාල ප්‍රවේශයට සුදුසුකම් සපුරාලූ අ.පො.ස. (උසස් පෙළ) විභාගය පැවැත්වූ මාසයට පෙර වූ මාසයේ අන්තිම දවසින් අවසන් වන වර්ෂ තුනක (03) කාල පරිච්ඡේදය මෙහි දී සලකා බැලේ. උදාහරණයක් ලෙස අ.පො.ස. (උසස් පෙළ) විභාගය ජනවාරි මස පැවැතුනේ නම්, ඊට පෙර වර්ෂයේ දෙසැම්බර් මස 31 වන දින සිට පිටුපසට වසර 03 ගණනය කෙරේ.

මෙම සලකනු ලබන තුන් අවුරුදු කාල පරිච්ඡේදය තුළ අපේක්ෂකයා අධ්‍යාපනය ලැබීම සඳහා අවම වශයෙන් වසරක් හෝ වසරකට වැඩි කාලයක් ඇතුළත්ව සිටි පාසල පිහිටි දිස්ත්‍රික්කය එම අපේක්ෂකයා විශ්වවිද්‍යාල ප්‍රවේශය සඳහා සලකා බැලෙන දිස්ත්‍රික්කය වේ.

යම් හෙයකින් එම වසර 03 ක කාල පරිච්ඡේදය තුළ අපේක්ෂකයා එක් පාසැලකට වඩා වැඩි පාසල් ප්‍රමාණයකට ඇතුළත්ව සිටියේ නම්, වැඩිම දින ගණනක් අධ්‍යාපනය ලැබීම සඳහා ඇතුළත්ව සිටි පාසැල පිහිටි දිස්ත්‍රික්කය එම අපේක්ෂකයා විශ්වවිද්‍යාල ප්‍රවේශය සඳහා සලකා බලන දිස්ත්‍රික්කය වශයෙන් සැලකේ. නමුත් අනිවාර්යයෙන්ම එම දින ගණන අවම වශයෙන් වසරක් හෝ වසරකට වඩා වැඩි විය යුතුය. උදාහරණයක් වශයෙන් කිසියම් අපේක්ෂකයෙකු වසරකුත් මාස තුනක කාලයක් යම් දිස්ත්‍රික්කයක පිහිටි පාසැලක අධ්‍යාපනය ලබා ඉතිරි වසරකුත් මාස නමයක කාලය වෙනත් දිස්ත්‍රික්කයක පිහිටි පාසැලක අධ්‍යාපනය ලැබුවේ නම් වසරකුත් මාස නමයක කාලයක් අධ්‍යාපනය ලැබූ පාසැල පිහිටි දිස්ත්‍රික්කය අපේක්ෂකයා විශ්වවිද්‍යාල ප්‍රවේශය සඳහා සලකා බැලෙන දිස්ත්‍රික්කය වේ.

මෙහි දී කිසියම් අපේක්ෂකයෙකු මාස 11 ක කාලයක් යම් දිස්ත්‍රික්කයක පිහිටි පාසලක අධ්‍යාපනය ලබා පිළිවෙලින් මාස 09 ක් හා මාස 10 ක් බැගින් වෙනත් දිස්ත්‍රික්කයක පිහිටි පාසල් දෙකක අධ්‍යාපනය ලබා ඇතැයි සිතමු. එවිට, දෙවන දිස්ත්‍රික්කයෙහි එම සිසුවා අධ්‍යාපනය ලැබූ මුළු කාලය (වසරකුත් මාස හත) පළමු දිස්ත්‍රික්කයෙහි අධ්‍යාපනය ලැබූ කාලයට (මාස එකොළහ) වඩා වැඩි හෙයින් සහ දෙවන දිස්ත්‍රික්කයෙහි අධ්‍යාපනය ලැබූ මුළු කාලය වසරකට වඩා වැඩි හෙයින්, වසරකුත් මාස හතක් අධ්‍යාපනය ලැබූ එම දෙවන දිස්ත්‍රික්කය අපේක්ෂකයා විශ්වවිද්‍යාල ප්‍රවේශය සඳහා සලකා බැලෙන දිස්ත්‍රික්කය වේ.

යම් හෙයකින්, මෙම කාල පරිච්ඡේදය තුළ අපේක්ෂකයකු පාසැලට ඇතුළත්ව සිටි කාල සීමාව කුමන දිස්ත්‍රික්කයකින් හෝ වසරකට වඩා අඩු අවස්ථාවකදී හෝ සලකා බලනු ලබන වර්ෂ තුනක කාල පරිච්ඡේදය තුළදී අපේක්ෂකයා කිසිදු පාසැලකට ඇතුළත්ව නොමැති අවස්ථාවකදී, අපේක්ෂකයාගේ ස්ථිර පදිංචිය පිහිටි දිස්ත්‍රික්කය විශ්වවිද්‍යාල ප්‍රවේශය සඳහා සලකා බලනු ලැබේ. එසේ දිස්ත්‍රික්කය තහවුරු කර ගැනීම සඳහා අපේක්ෂකයාගේ අයදුම්පත සමඟ පහත සඳහන් ලිපි ලේඛන 02 එවිය යුතුය.

ඒවා නම් ;

- i. පාසැල් හැරයාමේ සහතිකයේ හෝ ශිෂ්‍ය කාර්ය දර්ශනයේ මුල් පිටපත
- ii. ග්‍රාම නිලධාරී සහතිකයේ මුල් පිටපත (DS4 සහතිකය)

සැලකිය යුතුයි :

පෞද්ගලික අයදුම්කරුවන් සිය විශ්වවිද්‍යාල ප්‍රවේශ අයදුම්පත සමඟ පාසැල් හැරයාමේ සහතිකයේ මුල් පිටපත එවීම අනිවාර්ය වේ.

**1.6 1978 අංක 16 දරණ විශ්වවිද්‍යාල පනත (වරින් වර සංශෝධිත) යටතේ ස්ථාපිත කරන ලද රජයේ විශ්වවිද්‍යාල සහ උසස් අධ්‍යාපන ආයතන සඳහා ප්‍රවේශ වීමට අදාළ නිර්ණායක**

- 1. සියලුම සිසුන් හට රජය උසස් අධ්‍යාපනයට ප්‍රවේශ වීම සඳහා එක සමාන අවස්ථාවක් ලබා දී ඇත.
- 2. එබැවින්, සෑමට කරන සාධාරණයක් වශයෙන්, නිදහස් අධ්‍යාපනය යටතේ උසස් අධ්‍යාපනය සඳහා ප්‍රවේශ වීමට සියලු ම සිසුන්ට එක් අවස්ථාවක් පමණක් හිමිවේ.
- 3. එයට හේතුව වන්නේ; යම්කිසි ශිෂ්‍යයෙකු විශ්වවිද්‍යාල ප්‍රවේශය සඳහා තේරී ඇති පාඨමාලාවේ ලියාපදිංචිය අවලංගු කර ගැනීම නිසා හෝ ලියාපදිංචි වීමෙන් පසු අධ්‍යයන කටයුතු සඳහා වාර්තා නොකිරීම නිසා එම ශිෂ්‍යයා විසින් වළක්වාලන්නේ එම වසරේ ම වෙනත් ශිෂ්‍යයෙකුට විශ්වවිද්‍යාලයට ප්‍රවේශ වීම සඳහා තිබූ අවස්ථාවක් වීමයි. එසේ ම, ලියාපදිංචිය අවලංගු කොට ගෙන ඊට පසු වර්ෂයක උසස් පෙළ ප්‍රතිඵල අනුව වෙනත් පාඨමාලාවක ලියාපදිංචි වීම සඳහා ඉල්ලුම් කිරීමෙන් එම ශිෂ්‍යයා එම වසරේ ද උසස් පෙළට පෙනී සිටි වෙනත් සිසුවෙකුගේ අවස්ථාව ද අහිමි කිරීමට උත්සාහ කරයි.
- 4. අපේක්ෂකයන්ට විශ්වවිද්‍යාල ප්‍රවේශය සඳහා අවස්ථාව හිමිවන්නේ ඒ සඳහා අ.පො.ස. (උසස්

පෙළ) විභාගයට පෙනී සිටීමට දී ඇති අනුමත අවස්ථා තුනෙන් එක් අවස්ථාවකදී පමණි. එසේ ම ලියාපදිංචිය සඳහා අයදුම්කිරීමේ දී ද ඔවුන්ට යොදාගත හැක්කේ අයදුම්පත් කැඳවීම සඳහා අදාළ වූ එම අ.පො.ස. (උසස් පෙළ) විභාගයේ දී ඔවුන් ලබාගත් ප්‍රතිඵලය පමණකි.

5. යම්කිසි ශිෂ්‍යයෙකු විශ්වවිද්‍යාල ප්‍රතිපාදන කොමිෂන් සභාවෙන් තේරීම් ලිපිය ලද පසු විශ්වවිද්‍යාල ප්‍රතිපාදන කොමිෂන් සභාවට බැර වන සේ බැංකුවකට හෝ අන්තර්ජාලය හරහා ලියාපදිංචි ගාස්තු ලෙස රු. 50/- මුදල ගෙවා ලියාපදිංචිවීම සඳහා දී ඇති අවසාන දින හෝ එදිනට පෙර ඔහු/ඇය තේරී පත්වූ පාඨමාලාවට සහ අනුයුක්ත කරන ලද විශ්වවිද්‍යාලය/උසස් අධ්‍යාපන ආයතනය සඳහා විශ්වවිද්‍යාල ප්‍රතිපාදන කොමිෂන් සභාවේ නිල වෙබ් අඩවිය හරහා අන්තර්ජාලය මගින් ලියාපදිංචි වූ විට ඔහු/ඇය 1978 අංක 16 දරණ විශ්වවිද්‍යාල පනතට (වරින් වර සංශෝධිත) අනුව ස්ථාපිත කරන ලද පහත 1.6 (8) ඡේදය යටතේ සඳහන් විශ්වවිද්‍යාලයක හෝ උසස් අධ්‍යාපන ආයතනයක ලියාපදිංචි වූ ශිෂ්‍යයෙකු ලෙස සැලකේ.

6. මුදල් ගෙවීම සිදුකර තේරී පත්වූ පාඨමාලාව සහ විශ්වවිද්‍යාලය සඳහා විශ්වවිද්‍යාල ප්‍රතිපාදන කොමිෂන් සභාවේ නිල වෙබ් අඩවිය හරහා අන්තර්ජාලය මගින් ලියාපදිංචිය සම්පූර්ණ කළ දිනය ලියාපදිංචි වූ දිනය ලෙස සැලකේ.

ඒ අනුව, කිසියම් අයදුම්කරුවෙකු තේරී පත් වූ විශ්වවිද්‍යාලයේ හෝ උසස් අධ්‍යාපන ආයතනයේ අදාළ පාඨමාලාවට ලියාපදිංචිවීම සඳහා විශ්වවිද්‍යාල ප්‍රතිපාදන කොමිෂන් සභාවෙන් ලබාදුන් අවසාන දින හෝ ඊට පෙර, අදාළ බැංකුවට හෝ අන්තර්ජාලය හරහා විශ්වවිද්‍යාල ප්‍රතිපාදන කොමිෂන් සභාවට බැරවන සේ අදාළ මුදල් ගෙවීම සිදු කළ ද, අන්තර්ජාලය හරහා ඉහත 1.6 (5) ඡේදයේ සඳහන් පරිදි ලියාපදිංචිය සම්පූර්ණ නොකළහොත් එය වලංගු ලියාපදිංචිවීමක් ලෙස සලකනු නොලැබේ.

7. තව ද, බැංකුවට මුදල් ගෙවූයේ නම්, ඒ බව සනාථ කිරීම සඳහා ගෙවීම් වවුචරයේ ස්කෑන් කරන ලද පිටපත අන්තර්ජාලය හරහා ලියාපදිංචිවීමේදී විශ්වවිද්‍යාල ප්‍රතිපාදන කොමිෂන් සභාව වෙත යොමු කළ යුතුය (Upload).

8. 1978 අංක 16 දරණ විශ්වවිද්‍යාල පනත (වරින් වර සංශෝධිත) යටතේ ස්ථාපිත කරන ලද සහ විශ්වවිද්‍යාල ප්‍රතිපාදන කොමිෂන් සභාව විසින් සිසුන් තෝරා අනුයුක්ත කරනු ලබන විශ්වවිද්‍යාල සහ උසස් අධ්‍යාපන ආයතන පහත දැක්වේ.

- i. කොළඹ විශ්වවිද්‍යාලය
- ii. පේරාදෙණිය විශ්වවිද්‍යාලය
- iii. ශ්‍රී ජයවර්ධනපුර විශ්වවිද්‍යාලය
- iv. කැලණිය විශ්වවිද්‍යාලය
- v. මොරටුව විශ්වවිද්‍යාලය
- vi. යාපනය විශ්වවිද්‍යාලය
- vii. රුහුණ විශ්වවිද්‍යාලය
- viii. නැගෙනහිර විශ්වවිද්‍යාලය, ශ්‍රී ලංකාව
- ix. ශ්‍රී ලංකා අග්නිදිග විශ්වවිද්‍යාලය
- x. ශ්‍රී ලංකා රජරට විශ්වවිද්‍යාලය
- xi. ශ්‍රී ලංකා සබරගමුව විශ්වවිද්‍යාලය
- xii. ශ්‍රී ලංකා වයඹ විශ්වවිද්‍යාලය
- xiii. ශ්‍රී ලංකා උතුරු වෙල්ලස්ස විශ්වවිද්‍යාලය
- xiv. සෞන්දර්ය කලා විශ්වවිද්‍යාලය
- xv. ගම්පහ වික්‍රමාරච්චි දේශීය වෛද්‍ය විශ්වවිද්‍යාලය, ශ්‍රී ලංකාව
- xvi. වවුනියා විශ්වවිද්‍යාලය, ශ්‍රී ලංකාව
- xvii. ශ්‍රීපාලි මණ්ඩපය, කොළඹ විශ්වවිද්‍යාලය
- xviii. ත්‍රිකුණාමල මණ්ඩපය, නැගෙනහිර විශ්වවිද්‍යාලය, ශ්‍රී ලංකාව
- xix. කොළඹ විශ්වවිද්‍යාලයීය පරිගණක අධ්‍යයනායතනය
- xx. ස්වාමි විපුලානන්ද සෞන්දර්ය අධ්‍යයන ආයතනය, නැගෙනහිර විශ්වවිද්‍යාලය, ශ්‍රී ලංකාව

9. ඉහත සඳහන් විශ්වවිද්‍යාල පනත යටතේ ම ස්ථාපිත ශ්‍රී ලංකා විවෘත විශ්වවිද්‍යාලය දුරස්ථ අධ්‍යාපන ක්‍රම උපයෝගී කරගනිමින් අධ්‍යයන පාඨමාලා පවත්වාගෙන යනු ලැබේ. එම විශ්වවිද්‍යාලයේ පැවැත්වෙන පාඨමාලා සඳහා අවශ්‍ය ප්‍රවේශ සුදුසුකම් ඇතුළු වැඩි විස්තර ලේඛකාධිකාරී, ශ්‍රී ලංකා විවෘත විශ්වවිද්‍යාලය, නාවල, නුගේගොඩ යන ලිපිනයෙන් ලබා ගත හැකිය.

10. විශ්වවිද්‍යාල ප්‍රතිපාදන කොමිෂන් සභාවේ මග පෙන්වීම යටතේ, පහත සඳහන් උසස් අධ්‍යාපන ආයතනවල පැවැත්වෙන පාඨමාලා සඳහා සිසුන් ඇතුළත් කරගනු ලබන්නේ එම විශ්වවිද්‍යාල/ආයතන විසින්ම ය. එබැවින් එම පාඨමාලා සඳහා ඇතුළත්වීමට බලාපොරොත්තු වන සිසුන්, අයදුම්පත් කැඳවන අවස්ථාවේ දී අදාළ ආයතනයට අයදුම් කළ යුතුය.

- i. මානව සම්පත් අභිවර්ධන ආයතනය, කොළඹ විශ්වවිද්‍යාලය
- ii. තාක්ෂණවිද්‍යා ආයතනය, මොරටුව විශ්වවිද්‍යාලය

11. ඉහත ඡේද අංක 1.6 (8) හි දක්වා ඇති විශ්වවිද්‍යාල 16 හි මණ්ඩප 02 හි සහ විශ්වවිද්‍යාල ආයතන 02 හි පැවැත්වෙන ප්‍රථම උපාධි පාඨමාලා සඳහා සිසුන් තෝරා ගැනීමේ ක්‍රමවේදය මෙම අත්පොතෙහි විස්තර කර ඇත. මෙහි දක්වා ඇති නීතිරීති රජය විසින් හෝ විශ්වවිද්‍යාල ප්‍රතිපාදන කොමිෂන් සභාව විසින් හෝ ගනු ලබන තීරණ අනුව වෙනස් විය හැකිය.

**1.7 1978 අංක 16 දරණ විශ්වවිද්‍යාල පනත (වරින් වර සංශෝධිත) යටතේ ස්ථාපිත කරන ලද රජයේ විශ්වවිද්‍යාලයකට හෝ උසස් අධ්‍යාපන ආයතනයකට ප්‍රවේශ වීම සඳහා සුදුසුකම් නොලැබීමට හේතු**

පහත සඳහන් කාණ්ඩවලට අයත් සිසුන් අභ්‍යන්තර ශිෂ්‍යයන් වශයෙන් විශ්වවිද්‍යාල ප්‍රතිපාදන කොමිෂන් සභාව යටතේ ඇති විශ්වවිද්‍යාලයකට හෝ උසස් අධ්‍යාපන ආයතනයකට ප්‍රවේශය ලැබීම සඳහා සුදුසුකම් නොලබයි.

1. අ.පො.ස. (උසස් පෙළ) විභාගයට තුන් වතාවකට වැඩි වාර ගණනක් පෙනී සිටි සිසුන්.  
  
කිසියම් ශිෂ්‍යයෙකුට විශ්වවිද්‍යාල ප්‍රවේශය සඳහා සුදුසුකම් ලැබීමට අනුමත අ.පො.ස. (උසස් පෙළ) විභාගයට පෙනී සිටිය හැකි අවස්ථා තුන, සමගාමී අවස්ථා වශයෙන් හෝ එසේ නොමැතිව හෝ පෙනී සිටිය හැකිය. නමුත් අවසානයේ දී සිය අවස්ථා තුන ම සම්පූර්ණ කළ පසුව ඊට පසු වර්ෂයක හෝ ඊට පෙර වර්ෂයක විභාග ප්‍රතිඵලවලින් විශ්වවිද්‍යාල ප්‍රවේශය සඳහා අයදුම් කළ නොහැකි වේ.
2. 1978 අංක 16 දරණ විශ්වවිද්‍යාල පනත (වරින් වර සංශෝධිත) යටතේ ස්ථාපිත කරන ලද රජයේ විශ්වවිද්‍යාලයක හෝ උසස් අධ්‍යාපන ආයතනයක අධ්‍යයන පාඨමාලා හැදෑරීම සඳහා අභ්‍යන්තර සිසුන් වශයෙන් ලියාපදිංචි වී සිටි/සිටින සිසුන්. [මෙම ඡේදය යටතට අදාළ වන රජයේ විශ්වවිද්‍යාල සහ උසස් අධ්‍යාපන ආයතන ඉහත 1.6 (8) හි සහ 1.6 (10) හි දක්වා ඇත].
3. 1978 අංක 16 දරණ විශ්වවිද්‍යාල පනත (වරින් වර සංශෝධිත) යටතේ නොවන වෙනත් පාර්ලිමේන්තු පනතක් යටතේ ස්ථාපිත කරන ලද විශ්වවිද්‍යාලයක/ආයතනයක ප්‍රථම උපාධි පාඨමාලා හැදෑරීම සඳහා නිදහස් අධ්‍යාපන අවස්ථාවක් යටතේ අභ්‍යන්තර සිසුන් ලෙස ලියාපදිංචි වී සිටි/සිටින සිසුන්. ඒවා නම්;
  - i. ශ්‍රී ලංකා හික්ෂු විශ්වවිද්‍යාලය
  - ii. ශ්‍රී ලංකා බෞද්ධ හා පාලි විශ්වවිද්‍යාලය
  - iii. ජෙනරාල් ශ්‍රීමත් ජෝන් කොතලාවල ආරක්ෂක විශ්වවිද්‍යාලය (නම්ගත කර ඇති කැබෙට් නිලධාරීන් ලෙස - As enlisted Officer Cadets)
  - iv. වෘත්තීය තාක්ෂණ විශ්වවිද්‍යාලය
  - v. ශ්‍රී ලංකා සාගර විශ්වවිද්‍යාලය (2017 වසරේ හෝ ඊට පසු වසරවලදී ලියාපදිංචි වූ සිසුන්)

4. අධ්‍යාපන විද්‍යා පීඨයක (College of Education) අධ්‍යයන පාඨමාලාවක් හැදෑරීම සඳහා අභ්‍යන්තර ශිෂ්‍යයෙකු වශයෙන් ලියාපදිංචි වී සිටි/සිටින සිසුන්.
5. වෘත්තීය තාක්ෂණ විශ්වවිද්‍යාලය යටතේ ස්ථාපිත කරන ලද විශ්වවිද්‍යාල විද්‍යායතනයක් (University College) මගින් පවත්වනු ලබන තුන් (03) අවුරුදු ඩිප්ලෝමා පාඨමාලාවක් හැදෑරීම සඳහා නිදහස් අධ්‍යාපන අවස්ථාවක් යටතේ අභ්‍යන්තර සිසුන් ලෙස ලියාපදිංචි වී සිටි/සිටින සිසුන්.
6. පහත “වැදගත්” යටතේ සඳහන් කර ඇති ඡේදයන්හි දක්වා ඇති විධිවිධානවලට යටත්ව පහත සඳහන් ආයතනයන් හි තුන් (03) අවුරුදු හෝ ඊට වැඩි කාලයක් සහිත පහත දක්වා ඇති පාඨමාලාවක් පූර්ණකාලීනව හැදෑරීම සඳහා ලියාපදිංචි වී සිටි/සිටින සිසුන්.
  - (අ) ශ්‍රී ලංකා උසස් තාක්ෂණ අධ්‍යාපන ආයතනය (SLIATE) යටතේ පවත්නා ආයතනයක් මගින් පවත්වනු ලබන උසස් ජාතික ඩිප්ලෝමා (HND) පාඨමාලාව.
  - (ආ) ජාතික ආධුනිකත්ව හා කාර්මික පුහුණු කිරීමේ අධිකාරිය (NAITA) යටතේ ඇති ඉංජිනේරු තාක්ෂණ ආයතනය (IET) මගින් පවත්වන ජාතික ඉංජිනේරු විද්‍යා ඩිප්ලෝමා (NDES) පාඨමාලාව.

**වැදගත්:**

කෙසේ වෙතත්, ශ්‍රී ලංකා උසස් තාක්ෂණ අධ්‍යාපන ආයතනය (SLIATE) යටතේ පවත්නා ආයතනයක් මගින් පවත්වනු ලබන තුන් (03) අවුරුදු හෝ ඊට වැඩි කාලයක උසස් ජාතික ඩිප්ලෝමා (HND) පාඨමාලාවක් පූර්ණකාලීනව හැදෑරීම සඳහා ලියාපදිංචි වී සිටින සිසුන් සහ/හෝ ජාතික ආධුනිකත්ව හා කාර්මික පුහුණු කිරීමේ අධිකාරිය (NAITA) යටතේ ඇති ඉංජිනේරු තාක්ෂණ ආයතනය (IET) මගින් පවත්වන ජාතික ඉංජිනේරු විද්‍යා ඩිප්ලෝමා (NDES) පාඨමාලාව පූර්ණකාලීනව හැදෑරීම සඳහා ලියාපදිංචි වී සිටින සිසුන්, ලියාපදිංචිවීම සඳහා අදාළ ආයතනය විසින් ලබාදී ඇති අවසාන දින සිට දින 60 ක කාලයක් ඇතුළත එම ලියාපදිංචිය අවලංගු කර ගතහොත් පමණක්, එසේ ලියාපදිංචිවීමට පදනම් වූ ප්‍රතිඵල ලබා ගත් අ.පො.ස. (උසස් පෙළ) විභාගයට පසුව පැවැත්වූ අ.පො.ස. (උසස් පෙළ) විභාගයක ප්‍රතිඵල මත 1978 අංක 16 දරණ විශ්වවිද්‍යාල පනත (වරින් වර සංශෝධිත) යටතේ පිහිටුවා ඇති විශ්වවිද්‍යාලයක/උසස් අධ්‍යාපන ආයතනයක යම් අධ්‍යයන පාඨමාලාවක් සඳහා ප්‍රවේශය ලැබීමට අයදුම් කිරීමට සුදුසුකම් ලැබිය හැකිය.

ලියාපදිංචිවීම සඳහා අදාළ ආයතනය විසින් ලබාදී ඇති අවසාන දින සිට දින 60 ක කාලයක් ඇතුළත ඉහත 1.7 (6) හි සඳහන් කරන ලද පාඨමාලාවක ලියාපදිංචිය අවලංගු කර නොගත් කිසියම් අපේක්ෂකයෙකු ඉහත 1.7 (6) කොටසට අයත් වන බැවින් එසේ ලියාපදිංචි වීමට පදනම් වූ ප්‍රතිඵල ලබා ගත් අ.පො.ස. (උසස් පෙළ) විභාගයට පසුව පැවැත්වූ අ.පො.ස. (උසස් පෙළ) විභාගයක ප්‍රතිඵල මත, 1978 අංක 16 දරණ විශ්වවිද්‍යාල පනත (වරින් වර සංශෝධිත) යටතේ ස්ථාපිත කරන ලද රජයේ විශ්වවිද්‍යාලයක හෝ උසස් අධ්‍යාපන ආයතනයක ප්‍රථම උපාධි පාඨමාලාවක් හැදෑරීම සඳහා විශ්වවිද්‍යාල ප්‍රවේශය ලැබීමට සුදුසුකම් නොලබයි.

ඉහත දක්වන ලද දින 60 ක් ඇතුළත ලියාපදිංචිය අවලංගු කරගෙන නැවත විශ්වවිද්‍යාල ප්‍රවේශය සඳහා අයදුම් කළ හැකි වීමේ සහනය, ඉහත 1.7 (6) ඡේදයෙහි සඳහන්, ශ්‍රී ලංකා උසස් තාක්ෂණ අධ්‍යාපන ආයතනය (SLIATE) යටතේ පවත්නා ආයතනයක් මගින් පවත්වනු ලබන උසස් ජාතික ඩිප්ලෝමා (HND) පාඨමාලාවක හෝ ජාතික ආධුනිකත්ව හා කාර්මික පුහුණු කිරීමේ අධිකාරිය (NAITA) යටතේ ඇති ඉංජිනේරු තාක්ෂණ ආයතනය (IET) මගින් පවත්වන ජාතික ඉංජිනේරු විද්‍යා ඩිප්ලෝමා (NDES) පාඨමාලාවක පුරප්පාඩුවක් පිරවීමට තෝරාගත් සිසුවෙකුට හිමි නොවේ.

7. ප්‍රථම උපාධි පාඨමාලාවක් හැදෑරීම සඳහා අධ්‍යාපන, උසස් අධ්‍යාපන සහ වෘත්තීය අධ්‍යාපන අමාත්‍යාංශය මගින් විදේශ ශිෂ්‍යත්වයක් ලබා ගත් සිසුන්.
8. ඉහත 1.7 හි 2,3,4,5,6 සහ 7 ඡේද යටතේ සඳහන් උසස් අධ්‍යාපන ආයතනයකින් දැනටමත් ප්‍රථම උපාධියක් හෝ අදාළ සුදුසුකමක් ලබා ඇති සිසුන්.

9. විශ්වවිද්‍යාල ප්‍රවේශය සහ/හෝ එහි ලියාපදිංචිය සඳහා මෙම අධ්‍යයන වර්ෂයේ හෝ පෙර අධ්‍යයන වර්ෂයක දී අසත්‍ය තොරතුරු ප්‍රකාශ කර ඇති සහ/හෝ ව්‍යාජ ලියකියවිලි ඉදිරිපත් කර ඇති සිසුන්.

**සැලකිය යුතුයි :**

(i) යම් ලෙසකින් විශ්වවිද්‍යාලයකට/උසස් අධ්‍යාපන ආයතනයකට ඇතුළත් කරගැනීමට පෙර විශ්වවිද්‍යාල ප්‍රවේශය සඳහා අයදුම් කිරීමේදී හෝ ලියාපදිංචිය සඳහා ශිෂ්‍යයා විසින් සපයන ලද තොරතුරු වැරදි හෝ අසත්‍ය බව අනාවරණය වුවහොත් එම අධ්‍යයන වර්ෂයට අදාළ ඔහුගේ /ඇයගේ විශ්වවිද්‍යාල තේරී පත්වීම් සහ විශ්වවිද්‍යාල ප්‍රවේශ අයදුම්පත අවලංගු කිරීමට කටයුතු කරන අතර ඉන් ඉදිරියට කිසිදු අධ්‍යයන වර්ෂයකදී යළිත් විශ්වවිද්‍යාල ප්‍රවේශය සඳහා අයදුම් කිරීමට එම ශිෂ්‍යයාට අවසර දෙනු නොලැබේ.

(ii) තව ද, යම් ලෙසකින් විශ්වවිද්‍යාලයකට/උසස් අධ්‍යාපන ආයතනයකට ඇතුළත් කරගැනීමෙන් පසු විශ්වවිද්‍යාල ප්‍රවේශය සඳහා අයදුම් කිරීමේදී හෝ ලියාපදිංචිය සඳහා ශිෂ්‍යයා විසින් සපයන ලද තොරතුරු වැරදි හෝ අසත්‍ය බව අනාවරණය වුවහොත් එම ශිෂ්‍යයා අදාළ විශ්වවිද්‍යාලයෙන්/උසස් අධ්‍යාපන ආයතනයෙන් පහ කිරීමට කටයුතු කරනු ලැබේ.

**1.8 විශ්වවිද්‍යාල සඳහා සිසුන් ඇතුළත් කිරීමේ දී සිදුවන ප්‍රමාදය අවම කිරීමට ගන්නා ලද පියවර**

1. නොවැළැක්විය හැකි හේතූන්වල දී හැරුණු විට (උදා: අධිකරණ කටයුතු), ඉදිරි වසරවල දී විශ්වවිද්‍යාල ප්‍රතිපාදන කොමිෂන් සභාව විසින් ඉතා ඉක්මනින් අයදුම්පත් කැඳවීම සිදු කරනු ලබයි.
2. ඒ අනුව, විශ්වවිද්‍යාල ප්‍රවේශය සඳහා අන්තර්ජාලය හරහා අයදුම්පත් යොමු කිරීම අනිවාර්ය අවශ්‍යතාවක් බවට පත් කර ඇත. එමඟින් අතින් පුරවා එවන අයදුම්පත් පරීක්ෂා කිරීම සඳහා ගත වන කාලය ඉතිරි කර දෙන අතර, වඩාත් ඉක්මනින් කඩඉම් ලකුණු නිකුත් කිරීමට ද හැකිවේ.
3. අන්තර්ජාලය හරහා අයදුම්පත් යොමු කිරීමට අදාළ උපදෙස් මෙම අත්පොතෙහි 5 කොටසේ පැහැදිලි ව දක්වා ඇත.
4. ඔබට විශ්වවිද්‍යාල ප්‍රවේශය සඳහා අයදුම් කිරීමට අන්තර්ජාල පහසුකම් නොමැතිනම් හෝ අන්තර්ජාලය භාවිත කිරීම පිළිබඳ නිසි අවබෝධයක් නොමැති නම්, මෙම ප්‍රවේශ අත්පොතේ 5 කොටසෙහි අග සඳහන් කර ඇති ඔබගේ ප්‍රදේශයේ ඇති ශ්‍රී ලංකා විවෘත විශ්වවිද්‍යාලයේ ප්‍රාදේශීය සහ අධ්‍යයන මධ්‍යස්ථානයක් (OUSL R & SC) හෝ අධ්‍යාපන, උසස් අධ්‍යාපන සහ වෘත්තීය අධ්‍යාපන අමාත්‍යාංශය යටතේ ඇති තොරතුරු තාක්ෂණ හා දුරස්ථ අධ්‍යාපන කේන්ද්‍රස්ථානයක් (ITDLH) වෙත යොමු විය හැකි ය. ඔවුන් ඔබට ඒ සඳහා අවශ්‍ය අන්තර්ජාල පහසුකම් හා උපකාරයන් නොමිලේ ලබා දෙනු ඇත.
5. කඩඉම් ලකුණු නිකුත් කළ පසු, තේරී පත්වූ විශ්වවිද්‍යාලයේ හෝ උසස් අධ්‍යාපන ආයතනයේ අදාළ පාඨමාලාව සඳහා ලියාපදිංචිවීමට සියලු ම සිසුන් ඒ සඳහා ඇති අන්තර්ජාල සේවාව භාවිත කළ යුතුය.

මෙය ද අනිවාර්ය අවශ්‍යතාවයක් බව සළකන්න. විශ්වවිද්‍යාල ප්‍රතිපාදන කොමිෂන් සභාව අන්තර්ජාලය හරහා අයදුම් කිරීමේ සහ ලියාපදිංචිවීමේ ක්‍රියාවලියේ ආරක්ෂිත බව හා රහස්‍යභාවය පිළිබඳ ව වගකියනු ලැබේ.

6. ඉහත 1.6 (5) හි දක්වා ඇති පරිදි අන්තර්ජාලය හරහා සිසුන් තේරී පත් වූ පාඨමාලාව හා විශ්වවිද්‍යාලය සඳහා ලියාපදිංචි කර ගැනීම විශ්වවිද්‍යාල ප්‍රවේශ ක්‍රියාවලියේ ඇති ප්‍රමාදයන් අවම කිරීමට ගන්නා ලද එක් පියවරකි.
7. අන්තර්ජාලය භාවිත කර විශ්වවිද්‍යාල ප්‍රතිපාදන කොමිෂන් සභාවේ නිල වෙබ් අඩවිය හරහා සිසුන් තේරී පත් වූ විශ්වවිද්‍යාලවල/උසස් අධ්‍යාපන ආයතනවල අදාළ පාඨමාලා සඳහා ලියාපදිංචි වීම හේතුවෙන්, එක් එක් විශ්වවිද්‍යාල මගින් වෙන වෙන ම ලියාපදිංචි කටයුතු කිරීමේ දී ඇතිවන නොවැළැක්විය හැකි ප්‍රමාදයන් ද මඟහරවා ගැනීමට හැකිවී ඇත.



## 2 කොටස

විශ්වවිද්‍යාල ප්‍රතිපාදන කොමිෂන් සභාව යටතේ ඇති රජයේ විශ්වවිද්‍යාල සහ උසස් අධ්‍යාපන ආයතනවල ප්‍රථම උපාධි පාඨමාලාවලට ඇතුළත්වීම සඳහා සූදානම් විය යුතු ආකාරය පිළිබඳ වැදගත් උපදෙස්

<b>2.1</b>	<b>එක් එක් විෂය ධාරා යටතේ ඇති අධ්‍යයන පාඨමාලා</b>	
<b>2.2</b>	<b>ප්‍රථම උපාධි පාඨමාලා සඳහා ප්‍රවේශ වීමට අ.පො.ස. (උසස් පෙළ) විභාගයේදී සපුරාලිය යුතු පූර්ව අවශ්‍යතා</b>	
<b>2.2.1</b>	<b>කලා විෂය ධාරාව</b>	
2.2.1.1	කලා	31
1	කලා (SP)	35
2	කලා (SAB)	36
3	සන්නිවේදන අධ්‍යයන	36
4	සාමය හා ගැටුම් නිරාකරණය	37
5	ඉස්ලාම් අධ්‍යයන	37
6	අරාබි භාෂා	37
7	ඉංග්‍රීසි දෙවන භාෂාවක් ලෙස ඉගැන්වීම (TESL)	38
8	සෞන්දර්ය කලා විශ්වවිද්‍යාලයෙන් පවත්වනු ලබන සංගීතය, නර්තනය, නාට්‍ය හා රංග කලා සහ දෘශ්‍ය කලා	38
9	යාපනය විශ්වවිද්‍යාලය මගින් පවත්වනු ලබන සංගීතය, නර්තනය සහ චිත්‍ර හා නිර්මාණ	39
10	නැගෙනහිර විශ්වවිද්‍යාලයේ ස්වාමි විපුලානන්ද සෞන්දර්ය අධ්‍යයන ආයතනය මගින් පවත්වනු ලබන සංගීතය, නර්තනය, නාට්‍ය හා රංග කලා සහ දෘශ්‍ය හා තාක්ෂණික කලා	39
11	ශ්‍රී ජයවර්ධනපුර විශ්වවිද්‍යාලය මගින් පවත්වනු ලබන සංගීතය	40
2.2.1.2	සමාජකාර්යවේදය	41
2.2.1.3	කලා - තොරතුරු තාක්ෂණය	41
<b>2.2.2</b>	<b>වාණිජ්‍යය විෂය ධාරාව</b>	
2.2.2.1	කළමනාකරණය	43
2.2.2.2	කළමනාකරණය සහ රාජ්‍ය ප්‍රතිපත්ති	43
2.2.2.3	දේපල කළමනාකරණය හා තක්සේරුකරණය	43
2.2.2.4	වාණිජ්‍යය	43
2.2.2.5	කළමනාකරණ අධ්‍යයන (TV)	46
2.2.2.6	ව්‍යාපාර තොරතුරු පද්ධති (ගෞරව) (BIS)	47
2.2.2.7	ගිණුම්කරණ තොරතුරු පද්ධති	47
2.2.2.8	බැංකුකරණය සහ රක්ෂණ	48
<b>2.2.3</b>	<b>ජෛවීය විද්‍යා විෂය ධාරාව</b>	
2.2.3.1	වෛද්‍ය විද්‍යාව	50
2.2.3.2	දත්ත ශල්‍ය විද්‍යාව	51
2.2.3.3	පශු වෛද්‍ය විද්‍යාව	51
2.2.3.4	කෘෂි තාක්ෂණය සහ කළමනාකරණය	51
2.2.3.5	කෘෂිකර්මය	52

2.2.3.6	කෘෂි සම්පත් කළමනාකරණය හා තාක්ෂණය	52
2.2.3.7	කෘෂි ව්‍යාපාර කළමනාකරණය	52
2.2.3.8	හරිත තාක්ෂණය	53
2.2.3.9	ආහාර විද්‍යාව හා පෝෂණය	53
2.2.3.10	ආහාර විද්‍යාව හා තාක්ෂණය	54
2.2.3.11	ආයුර්වේද වෛද්‍ය විද්‍යාව හා ශල්‍ය	54
2.2.3.12	යුනානි වෛද්‍ය විද්‍යාව හා ශල්‍ය	54
2.2.3.13	සිද්ධි වෛද්‍ය විද්‍යාව හා ශල්‍ය	55
2.2.3.14	ජෛවීය විද්‍යාව	55
2.2.3.15	ව්‍යවහාරික විද්‍යා (ජෛවීය විද්‍යා)	56
2.2.3.16	සෞඛ්‍ය ප්‍රවර්ධන	56
2.2.3.17	හෙද	57
2.2.3.18	ඖෂධ විද්‍යාව	57
2.2.3.19	වෛද්‍ය රසායනාගාර විද්‍යා	58
2.2.3.20	විකිරණ ශිල්පය	58
2.2.3.21	භෞත චිකිත්සා	59
2.2.3.22	ජීව රසායන විද්‍යාව හා අණුක ජීවවිද්‍යාව	59
2.2.3.23	ධීවර සහ සාගර විද්‍යාව	60
2.2.3.24	පරිසර සංරක්ෂණය සහ කළමනාකරණය	60
2.2.3.25	සත්ත්ව පාලනය සහ මත්ස්‍ය විද්‍යාව	60
2.2.3.26	ආහාර නිෂ්පාදනය සහ තාක්ෂණ කළමනාකරණය	61
2.2.3.27	සත්ත්ව නිෂ්පාදන හා ආහාර තාක්ෂණය	61
2.2.3.28	අපනයන කෘෂිකර්මය	62
2.2.3.29	ජලජ සම්පත් තාක්ෂණය	63
2.2.3.30	වෘත්තීය චිකිත්සාව	63
2.2.3.31	දෘෂ්ටිමිතිය	63
2.2.3.32	ව්‍යවහාරික රසායන විද්‍යාව	64
2.2.3.33	ජලජ ජෛවසම්පත්	64
2.2.3.34	නාගරික ජෛවසම්පත්	65
2.2.3.35	වෛද්‍ය ප්‍රතිබිම්භ තාක්ෂණය	65
2.2.3.36	කථන හා ශ්‍රවණ විද්‍යා	65
<b>2.2.4</b>	<b>භෞතීය විද්‍යා විෂය ධාරාව</b>	
2.2.4.1	ඉංජිනේරු විද්‍යාව	68
2.2.4.2	ඉංජිනේරු විද්‍යාව (EM) - භූ සම්පත් ඉංජිනේරු විද්‍යාව	69
2.2.4.3	ඉංජිනේරු විද්‍යාව (TM) - ජ්‍යෙෂ්ඨකර්ම හා ඇගයුම් ඉංජිනේරු විද්‍යාව	69
2.2.4.4	ප්‍රවාහන කළමනාකරණ සහ කාර්යෝපාය ඉංජිනේරු (TMLE)	69
2.2.4.5	භෞතීය විද්‍යාව	70
2.2.4.6	පරිගණක විද්‍යාව	70
2.2.4.7	ව්‍යවහාරික විද්‍යා (භෞතීය විද්‍යා)	71
2.2.4.8	කර්මාන්ත සංඛ්‍යාතය හා ගණිතමය මූල්‍ය	72
2.2.4.9	සංඛ්‍යාතය සහ සංකාර්ය පර්යේෂණ	73
2.2.4.10	භෞතීය විද්‍යා - තොරතුරු සහ සන්නිවේදන තාක්ෂණය	73
2.2.4.11	බුද්ධිමය යාන්ත්‍ර විද්‍යාව	74
2.2.4.12	ඉලෙක්ට්‍රොනික විද්‍යාව හා පරිගණක විද්‍යාව	74
2.2.4.13	දත්ත විද්‍යාව	75
2.2.4.14	ඉලෙක්ට්‍රොනික සහ බුද්ධිමය පද්ධති ඉංජිනේරු විද්‍යාව	75
<b>2.2.5</b>	<b>ඉංජිනේරු තාක්ෂණවේදය විෂය ධාරාව</b>	
2.2.5.1	ඉංජිනේරු තාක්ෂණවේදය (ET)	77

<b>2.2.6</b>	<b>ජෛවපද්ධති තාක්ෂණවේදය විෂය ධාරාව</b>	
2.2.6.1	ජෛවපද්ධති තාක්ෂණවේදය (BST)	79
<b>2.2.7</b>	<b>තොරතුරු සන්නිවේදන තාක්ෂණය</b>	81
<b>2.2.8</b>	<b>විවිධ විෂය ධාරාවන්වල සිසුන් සුදුසුකම් ලබන පාඨමාලා</b>	
2.2.8.1	තොරතුරු තාක්ෂණය (IT)	83
2.2.8.2	කළමනාකරණය හා තොරතුරු තාක්ෂණය (MIT)	83
2.2.8.3	ප්‍රමාණ සමීක්ෂණය	84
2.2.8.4	මැනුම් විද්‍යාව	84
2.2.8.5	නාගරික තොරතුරුකරණය සහ නිර්මාණකරණය	85
2.2.8.6	වාස්තු විද්‍යාව	85
2.2.8.7	විලාසිතා නිර්මාණය සහ නිපැයුම් ප්‍රවර්ධනය	86
2.2.8.8	භූමි නිර්මාණවේදය	88
2.2.8.9	නිර්මාණවේදය	89
2.2.8.10	නීතිය	90
2.2.8.11	පහසුකම් කළමනාකරණය	91
2.2.8.12	කළමනාකරණය සහ තොරතුරු තාක්ෂණය (SEUSL)	92
2.2.8.13	විද්‍යාව සහ තාක්ෂණය	92
2.2.8.14	පරිගණක විද්‍යාව සහ තාක්ෂණය	93
2.2.8.15	ව්‍යවසායකත්වය සහ කළමනාකරණය	94
2.2.8.16	කාර්මික තොරතුරු තාක්ෂණය	94
2.2.8.17	බනිත සම්පත් සහ තාක්ෂණය	95
2.2.8.18	ආගන්තුක සත්කාර, සංචාරක ව්‍යාපාර සහ සිද්ධි පිළිබඳ කළමනාකරණය	95
2.2.8.19	ශාරීරික අධ්‍යාපනය	96
2.2.8.20	ක්‍රීඩා විද්‍යාව සහ කළමනාකරණය	96
2.2.8.21	ක්‍රීඩා විද්‍යාව	97
2.2.8.22	තොරතුරු තාක්ෂණය හා කළමනාකරණය	98
2.2.8.23	සංචාරක හා ආගන්තුක සත්කාර කළමනාකරණය	98
2.2.8.24	තොරතුරු පද්ධති	99
2.2.8.25	පරිවර්තන අධ්‍යයන	100
2.2.8.26	සිනමා හා රූපවාහිනී අධ්‍යයන	101
2.2.8.27	ව්‍යාපෘති කළමනාකරණය	101
2.2.8.28	තොරතුරු සහ සන්නිවේදන තාක්ෂණය (ICT)	102
2.2.8.29	මෘදුකාංග ඉංජිනේරු විද්‍යාව	103
2.2.8.30	ආහාර ව්‍යාපාර කළමනාකරණය	103
2.2.8.31	සාගර සහ මිරිදිය විද්‍යාව	104
2.2.8.32	ව්‍යාපාර විද්‍යාව	104
2.2.8.33	මූල්‍ය ඉංජිනේරුකරණය	105
2.2.8.34	භූගෝලීය තොරතුරු විද්‍යාව	106
2.2.8.35	මූල්‍ය ගණිතය සහ කාර්මික සංඛ්‍යාතය	106
2.2.8.36	මානව සම්පත් සංවර්ධනය	106
2.2.8.37	මූල්‍ය ආර්ථික විද්‍යාව	107
2.2.8.38	ඉංග්‍රීසි භාෂාව සහ ව්‍යවහාරික වාග් විද්‍යාව	107
2.2.8.39	නිර්මාණාත්මක සංගීත තාක්ෂණය සහ නිෂ්පාදනය	108
2.2.8.40	වැවිලි කළමනාකරණය හා තාක්ෂණය	108
2.2.8.41	ප්‍රාථමික අධ්‍යාපනය	108
2.2.8.42	බහු අවයවික විද්‍යාව සහ කාර්මික කළමනාකරණය	109
2.2.8.43	භූගෝලීය තොරතුරු පද්ධති	109

## 2 කොටස

විශ්වවිද්‍යාල ප්‍රතිපාදන කොමිෂන් සභාව යටතේ ඇති රජයේ විශ්වවිද්‍යාල සහ උසස් අධ්‍යාපන ආයතනවල ප්‍රථම උපාධි පාඨමාලාවලට ඇතුළත්වීම සඳහා සුදානම් විය යුතු ආකාරය පිළිබඳ වැදගත් උපදෙස්

### 2.1 එක් එක් විෂය ධාරා යටතේ ඇති අධ්‍යයන පාඨමාලා

එක් එක් විශ්වවිද්‍යාල සහ උසස් අධ්‍යාපන ආයතනවල විවිධ අධ්‍යයන පාඨමාලා පවතී. ඇතැම් විට සමාන අධ්‍යයන පාඨමාලා හැඳින්වීමට විවිධ විශ්වවිද්‍යාල යොදාගන්නා නම්වල සුළු වශයෙන් වෙනස්කම් ඇති බව ඔබට දැක්වීමට ලැබෙනු ඇත. එසේ ම, තමන් සතු ව ඇති ප්‍රවීණතා හා පහසුකම් අනුව තමන් ලබාදෙන පාඨමාලා මොනවා ද යන්න තීරණය කිරීමට ද විශ්වවිද්‍යාලවලට හැකියාව පවතී.

අ.පො.ස. (උසස් පෙළ) විභාග විෂයයන් පහත දැක්වෙන පරිදි ප්‍රධාන විෂය ධාරා හයකට (06) වර්ග කර ඇත.

- (1) කලා විෂය ධාරාව
- (2) වාණිජ්‍යය විෂය ධාරාව
- (3) ජෛවීය විද්‍යා විෂය ධාරාව
- (4) භෞතීය විද්‍යා විෂය ධාරාව
- (5) ඉංජිනේරු තාක්ෂණවේදය විෂය ධාරාව
- (6) ජෛවපද්ධති තාක්ෂණවේදය විෂය ධාරාව

ඉහත විෂය ධාරාවන් යටතේ පවතින අධ්‍යයන පාඨමාලා පිළිබඳව එනම්, ඒවා පවත්වනු ලබන විශ්වවිද්‍යාල, ලබාදෙන උපාධි පාඨමාලා සහ එම පාඨමාලාවලට ඇතුළත් වීම සඳහා සපුරාලිය යුතු සුදුසුකම් පිළිබඳව පහත පිටු අංක 20 සිට 110 දක්වා විස්තර කර ඇත.

#### (1) කලා විෂය ධාරාව

##### 1. කලා - (ARTS)

- කොළඹ විශ්වවිද්‍යාලය
- කැලණිය විශ්වවිද්‍යාලය
- ශ්‍රී ජයවර්ධනපුර විශ්වවිද්‍යාලය
- රුහුණ විශ්වවිද්‍යාලය
- පේරාදෙණිය විශ්වවිද්‍යාලය
- යාපනය විශ්වවිද්‍යාලය
- නැගෙනහිර විශ්වවිද්‍යාලය, ශ්‍රී ලංකාව
- ශ්‍රී ලංකා අග්නිදිග විශ්වවිද්‍යාලය
- ශ්‍රී ලංකා රජරට විශ්වවිද්‍යාලය

##### 2. කලා(SP) - [ARTS (SP)]

- ශ්‍රීපාලි මණ්ඩපය, කොළඹ විශ්වවිද්‍යාලය

##### 3. කලා(SAB) - [ARTS (SAB)]

- ශ්‍රී ලංකා සබරගමුව විශ්වවිද්‍යාලය

##### 4. සන්නිවේදන අධ්‍යයන - (COMMUNICATION STUDIES)

- ත්‍රිකුණාමල මණ්ඩපය, නැගෙනහිර විශ්වවිද්‍යාලය, ශ්‍රී ලංකාව

##### 5. සාමය හා ගැටුම් නිරාකරණය - (PEACE AND CONFLICT RESOLUTION)

- කැලණිය විශ්වවිද්‍යාලය

**6. ඉස්ලාම් අධ්‍යයනය - (ISLAMIC STUDIES)**

- ශ්‍රී ලංකා අග්නිදිග විශ්වවිද්‍යාලය

**7. අරාබි භාෂාව - (ARABIC LANGUAGE)**

- ශ්‍රී ලංකා අග්නිදිග විශ්වවිද්‍යාලය

**8. ඉංග්‍රීසි දෙවන භාෂාවක් ලෙස ඉගැන්වීම - [TEACHING ENGLISH AS A SECOND LANGUAGE (TESL)]**

- කැලණිය විශ්වවිද්‍යාලය
- ශ්‍රී ජයවර්ධනපුර විශ්වවිද්‍යාලය
- ශ්‍රී ලංකා සබරගමුව විශ්වවිද්‍යාලය

**9. සමාජකාර්යවේදය - (SOCIAL WORK)**

- පේරාදෙණිය විශ්වවිද්‍යාලය
- ශ්‍රී ජයවර්ධනපුර විශ්වවිද්‍යාලය

**10. කලා - තොරතුරු තාක්ෂණය - (ARTS - INFORMATION TECHNOLOGY)**

- ශ්‍රී ජයවර්ධනපුර විශ්වවිද්‍යාලය

ඉහත 1 සිට 10 දක්වා පාඨමාලා සඳහා සිසුන් තෝරා ගැනීම දීප ව්‍යාප්ත කුසලතා පදනම මත සිදුවේ.

**11. සංගීතය - (MUSIC)**

- ශ්‍රී ජයවර්ධනපුර විශ්වවිද්‍යාලය
- යාපනය විශ්වවිද්‍යාලය
- සෞන්දර්ය කලා විශ්වවිද්‍යාලය
- ස්වාමි විපුලානන්ද සෞන්දර්ය අධ්‍යයන ආයතනය, නැගෙනහිර විශ්වවිද්‍යාලය, ශ්‍රී ලංකාව

**12. නර්තනය - (DANCE)**

- යාපනය විශ්වවිද්‍යාලය
- සෞන්දර්ය කලා විශ්වවිද්‍යාලය
- ස්වාමි විපුලානන්ද සෞන්දර්ය අධ්‍යයන ආයතනය, නැගෙනහිර විශ්වවිද්‍යාලය, ශ්‍රී ලංකාව

**13. නාට්‍ය හා රංග කලා - (DRAMA & THEATRE)**

- සෞන්දර්ය කලා විශ්වවිද්‍යාලය
- ස්වාමි විපුලානන්ද සෞන්දර්ය අධ්‍යයන ආයතනය, නැගෙනහිර විශ්වවිද්‍යාලය, ශ්‍රී ලංකාව

**14. දෘශ්‍ය කලා - (VISUAL ARTS)**

- සෞන්දර්ය කලා විශ්වවිද්‍යාලය

**15. දෘශ්‍ය හා තාක්ෂණික කලා - (VISUAL & TECHNOLOGICAL ARTS)**

- ස්වාමි විපුලානන්ද සෞන්දර්ය අධ්‍යයන ආයතනය, නැගෙනහිර විශ්වවිද්‍යාලය, ශ්‍රී ලංකාව

**16. චිත්‍ර හා නිර්මාණ - (ART & DESIGN)**

- යාපනය විශ්වවිද්‍යාලය

**(2) වාණිජ්‍යය විෂය ධාරාව**

**1. කළමනාකරණය - (MANAGEMENT)**

- කොළඹ විශ්වවිද්‍යාලය

- ජේරාදෙණිය විශ්වවිද්‍යාලය
- ශ්‍රී ජයවර්ධනපුර විශ්වවිද්‍යාලය
- කැලණිය විශ්වවිද්‍යාලය
- යාපනය විශ්වවිද්‍යාලය
- රුහුණ විශ්වවිද්‍යාලය
- නැගෙනහිර විශ්වවිද්‍යාලය, ශ්‍රී ලංකාව
- ශ්‍රී ලංකා අග්නිදිග විශ්වවිද්‍යාලය
- ශ්‍රී ලංකා රජරට විශ්වවිද්‍යාලය
- ශ්‍රී ලංකා සබරගමුව විශ්වවිද්‍යාලය
- ශ්‍රී ලංකා වයඹ විශ්වවිද්‍යාලය

**2. කළමනාකරණය සහ රාජ්‍ය ප්‍රතිපත්ති - (MANAGEMENT AND PUBLIC POLICY)**

- ශ්‍රී ජයවර්ධනපුර විශ්වවිද්‍යාලය

**3. දේපළ කළමනාකරණය හා තක්සේරුකරණය - (REAL ESTATE MANAGEMENT AND VALUATION)**

- ශ්‍රී ජයවර්ධනපුර විශ්වවිද්‍යාලය

**4. වාණිජ්‍යය - (COMMERCE)**

- ශ්‍රී ජයවර්ධනපුර විශ්වවිද්‍යාලය
- කැලණිය විශ්වවිද්‍යාලය
- යාපනය විශ්වවිද්‍යාලය
- නැගෙනහිර විශ්වවිද්‍යාලය, ශ්‍රී ලංකාව
- ශ්‍රී ලංකා අග්නිදිග විශ්වවිද්‍යාලය

**5. කළමනාකරණ අධ්‍යයන (TV) - [MANAGEMENT STUDIES (TV)]**

- වවුනියා විශ්වවිද්‍යාලය, ශ්‍රී ලංකාව
- ත්‍රිකුණාමල මණ්ඩපය, නැගෙනහිර විශ්වවිද්‍යාලය, ශ්‍රී ලංකාව

**6. ව්‍යාපාර තොරතුරු පද්ධති (ගෞරව) - [BUSINESS INFORMATION SYSTEMS (HONOURS) (BIS)]**

- ශ්‍රී ජයවර්ධනපුර විශ්වවිද්‍යාලය

**7. ගිණුම්කරණ තොරතුරු පද්ධති - (ACCOUNTING INFORMATION SYSTEMS)**

- කැලණිය විශ්වවිද්‍යාලය

**8. බැංකුකරණය සහ රක්ෂණ - (BANKING AND INSURANCE)**

- වවුනියා විශ්වවිද්‍යාලය, ශ්‍රී ලංකාව

**(3) ජෛවීය විද්‍යා විෂය ධාරාව**

**1. වෛද්‍ය විද්‍යාව - (MEDICINE)**

- කොළඹ විශ්වවිද්‍යාලය
- ජේරාදෙණිය විශ්වවිද්‍යාලය
- ශ්‍රී ජයවර්ධනපුර විශ්වවිද්‍යාලය
- කැලණිය විශ්වවිද්‍යාලය
- යාපනය විශ්වවිද්‍යාලය
- රුහුණ විශ්වවිද්‍යාලය
- නැගෙනහිර විශ්වවිද්‍යාලය, ශ්‍රී ලංකාව
- ශ්‍රී ලංකා රජරට විශ්වවිද්‍යාලය
- ශ්‍රී ලංකා වයඹ විශ්වවිද්‍යාලය
- ශ්‍රී ලංකා සබරගමුව විශ්වවිද්‍යාලය
- මොරටුව විශ්වවිද්‍යාලය
- ශ්‍රී ලංකා උගව වෙල්ලස්ස විශ්වවිද්‍යාලය

2. දන්ත ශල්‍ය විද්‍යාව - (DENTAL SURGERY)
  - පේරාදෙණිය විශ්වවිද්‍යාලය
  - ශ්‍රී ජයවර්ධනපුර විශ්වවිද්‍යාලය
3. පශු වෛද්‍ය විද්‍යාව - (VETERINARY SCIENCE)
  - පේරාදෙණිය විශ්වවිද්‍යාලය
4. කෘෂි තාක්‍ෂණය සහ කළමනාකරණය - (AGRICULTURAL TECHNOLOGY & MANAGEMENT)
  - පේරාදෙණිය විශ්වවිද්‍යාලය
5. කෘෂිකර්මය - (AGRICULTURE)
  - යාපනය විශ්වවිද්‍යාලය
  - නැගෙනහිර විශ්වවිද්‍යාලය, ශ්‍රී ලංකාව
  - ශ්‍රී ලංකා රජරට විශ්වවිද්‍යාලය
  - ශ්‍රී ලංකා සබරගමුව විශ්වවිද්‍යාලය
  - ශ්‍රී ලංකා වයඹ විශ්වවිද්‍යාලය
6. කෘෂි සම්පත් කළමනාකරණය හා තාක්‍ෂණය - (AGRICULTURAL RESOURCE MANAGEMENT AND TECHNOLOGY)
  - රුහුණ විශ්වවිද්‍යාලය
7. කෘෂිව්‍යාපාර කළමනාකරණය - (AGRIBUSINESS MANAGEMENT)
  - රුහුණ විශ්වවිද්‍යාලය
8. හරිත තාක්‍ෂණය - (GREEN TECHNOLOGY)
  - රුහුණ විශ්වවිද්‍යාලය
9. ආහාර විද්‍යාව හා පෝෂණය - (FOOD SCIENCE & NUTRITION)
  - ශ්‍රී ලංකා වයඹ විශ්වවිද්‍යාලය
10. ආහාර විද්‍යාව හා තාක්‍ෂණය - (FOOD SCIENCE & TECHNOLOGY)
  - පේරාදෙණිය විශ්වවිද්‍යාලය
  - ශ්‍රී ජයවර්ධනපුර විශ්වවිද්‍යාලය
  - ශ්‍රී ලංකා සබරගමුව විශ්වවිද්‍යාලය
11. ආයුර්වේද වෛද්‍ය විද්‍යාව හා ශල්‍ය - (AYURVEDA MEDICINE AND SURGERY)
  - කොළඹ විශ්වවිද්‍යාලය
  - ගම්පහ වික්‍රමාරච්චි දේශීය වෛද්‍ය විශ්වවිද්‍යාලය, ශ්‍රී ලංකාව
12. යුනානි වෛද්‍ය විද්‍යාව හා ශල්‍ය - (UNANI MEDICINE AND SURGERY)
  - කොළඹ විශ්වවිද්‍යාලය
13. සිද්ධි වෛද්‍ය විද්‍යාව හා ශල්‍ය - (SIDDHA MEDICINE AND SURGERY)
  - යාපනය විශ්වවිද්‍යාලය
  - ත්‍රිකුණාමල මණ්ඩපය, නැගෙනහිර විශ්වවිද්‍යාලය, ශ්‍රී ලංකාව
14. ජෛව විද්‍යාව - (BIOLOGICAL SCIENCE)
  - කොළඹ විශ්වවිද්‍යාලය
  - පේරාදෙණිය විශ්වවිද්‍යාලය
  - ශ්‍රී ජයවර්ධනපුර විශ්වවිද්‍යාලය
  - කැලණිය විශ්වවිද්‍යාලය
  - යාපනය විශ්වවිද්‍යාලය
  - රුහුණ විශ්වවිද්‍යාලය

- නැගෙනහිර විශ්වවිද්‍යාලය, ශ්‍රී ලංකාව
- ශ්‍රී ලංකා අග්නිදිග විශ්වවිද්‍යාලය

**15. ව්‍යවහාරික විද්‍යා(ජෛවීය විද්‍යා) - [APPLIED SCIENCES (BIOLOGICAL SCIENCE)]**

- ශ්‍රී ලංකා රජරට විශ්වවිද්‍යාලය
- ශ්‍රී ලංකා සබරගමුව විශ්වවිද්‍යාලය
- වවුනියා විශ්වවිද්‍යාලය, ශ්‍රී ලංකාව

**16. සෞඛ්‍ය ප්‍රවර්ධන - (HEALTH PROMOTION)**

- ශ්‍රී ලංකා රජරට විශ්වවිද්‍යාලය

**17. හෙද - (NURSING)**

- පේරාදෙණිය විශ්වවිද්‍යාලය
- ශ්‍රී ජයවර්ධනපුර විශ්වවිද්‍යාලය
- යාපනය විශ්වවිද්‍යාලය
- රුහුණ විශ්වවිද්‍යාලය
- නැගෙනහිර විශ්වවිද්‍යාලය, ශ්‍රී ලංකාව
- කොළඹ විශ්වවිද්‍යාලය

**18. ඖෂධ විද්‍යාව - (PHARMACY)**

- පේරාදෙණිය විශ්වවිද්‍යාලය
- ශ්‍රී ජයවර්ධනපුර විශ්වවිද්‍යාලය
- යාපනය විශ්වවිද්‍යාලය
- රුහුණ විශ්වවිද්‍යාලය

**19. වෛද්‍ය රසායනාගාර විද්‍යා - (MEDICAL LABORATORY SCIENCES)**

- පේරාදෙණිය විශ්වවිද්‍යාලය
- ශ්‍රී ජයවර්ධනපුර විශ්වවිද්‍යාලය
- යාපනය විශ්වවිද්‍යාලය
- රුහුණ විශ්වවිද්‍යාලය

**20. විකිරණ ශිල්පය - (RADIOGRAPHY)**

- පේරාදෙණිය විශ්වවිද්‍යාලය

**21. භෞත චිකිත්සා - (PHYSIOTHERAPY)**

- කොළඹ විශ්වවිද්‍යාලය
- පේරාදෙණිය විශ්වවිද්‍යාලය

**22. ජීව රසායන විද්‍යාව හා අණුක ජීවවිද්‍යාව - (BIOCHEMISTRY & MOLECULAR BIOLOGY)**

- කොළඹ විශ්වවිද්‍යාලය

**23. ධීවර සහ සාගර විද්‍යාව - (FISHERIES & MARINE SCIENCES)**

- රුහුණ විශ්වවිද්‍යාලය

**24. පරිසර සංරක්‍ෂණය සහ කළමනාකරණය - (ENVIRONMENTAL CONSERVATION & MANAGEMENT)**

- කැලණිය විශ්වවිද්‍යාලය

**25. සත්ත්ව පාලනය සහ මත්ස්‍ය විද්‍යාව - (ANIMAL SCIENCE & FISHERIES)**

- පේරාදෙණිය විශ්වවිද්‍යාලය

**26. ආහාර නිෂ්පාදනය සහ තාක්‍ෂණ කළමනාකරණය - (FOOD PRODUCTION & TECHNOLOGY MANAGEMENT)**

- ශ්‍රී ලංකා වයඹ විශ්වවිද්‍යාලය

27. සත්ව නිෂ්පාදන හා ආහාර තාක්ෂණය - (ANIMAL PRODUCTION AND FOOD TECHNOLOGY)
  - ශ්‍රී ලංකා උභව වෙළෙඳස විශ්වවිද්‍යාලය
28. අපනයන කෘෂිකර්මය - (EXPORT AGRICULTURE)
  - ශ්‍රී ලංකා උභව වෙළෙඳස විශ්වවිද්‍යාලය
29. ජලජ සම්පත් තාක්ෂණය - (AQUATIC RESOURCES TECHNOLOGY)
  - ශ්‍රී ලංකා උභව වෙළෙඳස විශ්වවිද්‍යාලය
30. වෘත්තීය චිකිත්සාව - (OCCUPATIONAL THERAPY)
  - කැලණිය විශ්වවිද්‍යාලය
31. දෘෂ්ටිමිතිය - (OPTOMETRY)
  - ශ්‍රී ජයවර්ධනපුර විශ්වවිද්‍යාලය
32. ව්‍යවහාරික රසායන විද්‍යාව - (APPLIED CHEMISTRY)
  - කැලණිය විශ්වවිද්‍යාලය
33. ජලජ ජෛවසම්පත් - (AQUATIC BIORESOURCES)
  - ශ්‍රී ජයවර්ධනපුර විශ්වවිද්‍යාලය
34. නාගරික ජෛවසම්පත් - (URBAN BIORESOURCES)
  - ශ්‍රී ජයවර්ධනපුර විශ්වවිද්‍යාලය
35. වෛද්‍ය ප්‍රතිබිම්භ තාක්ෂණය - (MEDICAL IMAGING TECHNOLOGY)
  - කොළඹ විශ්වවිද්‍යාලය
36. කථන හා ශ්‍රවණ විද්‍යා - (SPEECH AND HEARING SCIENCES)
  - කැලණිය විශ්වවිද්‍යාලය

**(4) භෞතීය විද්‍යා විෂය ධාරාව**

1. ඉංජිනේරු විද්‍යාව - (ENGINEERING)
  - ජේරාදෙණිය විශ්වවිද්‍යාලය
  - යාපනය විශ්වවිද්‍යාලය
  - රුහුණ විශ්වවිද්‍යාලය
  - මොරටුව විශ්වවිද්‍යාලය
  - ශ්‍රී ලංකා අග්නිදිග විශ්වවිද්‍යාලය
  - ශ්‍රී ජයවර්ධනපුර විශ්වවිද්‍යාලය
2. ඉංජිනේරු විද්‍යාව (EM) - භූ සම්පත් ඉංජිනේරු විද්‍යාව - [ENGINEERING (EM) - EARTH RESOURCES ENGINEERING]
  - මොරටුව විශ්වවිද්‍යාලය
3. ඉංජිනේරු විද්‍යාව (TM) - ජේෂකර්ම හා ඇඟලුම් ඉංජිනේරු විද්‍යාව - [ENGINEERING (TM) - TEXTILE & APPAREL ENGINEERING]
  - මොරටුව විශ්වවිද්‍යාලය
4. ප්‍රවාහන කළමනාකරණ සහ කාර්යෝපාය ඉංජිනේරු - [TRANSPORT MANAGEMENT & LOGISTICS ENGINEERING (TMLE)]
  - මොරටුව විශ්වවිද්‍යාලය

**5. භෞතික විද්‍යාව - (PHYSICAL SCIENCE)**

- කොළඹ විශ්වවිද්‍යාලය
- පේරාදෙණිය විශ්වවිද්‍යාලය
- ශ්‍රී ජයවර්ධනපුර විශ්වවිද්‍යාලය
- කැලණිය විශ්වවිද්‍යාලය
- යාපනය විශ්වවිද්‍යාලය
- රුහුණ විශ්වවිද්‍යාලය
- නැගෙනහිර විශ්වවිද්‍යාලය, ශ්‍රී ලංකාව
- ශ්‍රී ලංකා අග්නිදිග විශ්වවිද්‍යාලය

**6. පරිගණක විද්‍යාව - (COMPUTER SCIENCE)**

- යාපනය විශ්වවිද්‍යාලය
- රුහුණ විශ්වවිද්‍යාලය
- කොළඹ විශ්වවිද්‍යාලයේ පරිගණක අධ්‍යයනායතනය
- ත්‍රිකුණාමල මණ්ඩපය, නැගෙනහිර විශ්වවිද්‍යාලය, ශ්‍රී ලංකාව
- කැලණිය විශ්වවිද්‍යාලය
- ශ්‍රී ජයවර්ධනපුර විශ්වවිද්‍යාලය

**7. ව්‍යවහාරික විද්‍යා (භෞතික විද්‍යා) - [APPLIED SCIENCES (PHYSICAL SCIENCE)]**

- ශ්‍රී ලංකා රජරට විශ්වවිද්‍යාලය
- ශ්‍රී ලංකා සබරගමුව විශ්වවිද්‍යාලය
- ශ්‍රී ලංකා වයඹ විශ්වවිද්‍යාලය
- වවුනියා විශ්වවිද්‍යාලය, ශ්‍රී ලංකාව
- ත්‍රිකුණාමල මණ්ඩපය, නැගෙනහිර විශ්වවිද්‍යාලය, ශ්‍රී ලංකාව

**8. කර්මාන්ත සංඛ්‍යාන හා ගණිතමය මූල්‍ය - (INDUSTRIAL STATISTICS & MATHEMATICAL FINANCE)**

- කොළඹ විශ්වවිද්‍යාලය

**9. සංඛ්‍යාන සහ සංකාර්ය පර්යේෂණ - (STATISTICS & OPERATIONS RESEARCH)**

- පේරාදෙණිය විශ්වවිද්‍යාලය

**10. භෞතික විද්‍යා - තොරතුරු සහ සන්නිවේදන තාක්ෂණය - (PHYSICAL SCIENCE - ICT)**

- ශ්‍රී ජයවර්ධනපුර විශ්වවිද්‍යාලය
- කැලණිය විශ්වවිද්‍යාලය

**11. බුද්ධිමය යාන්ත්‍ර විද්‍යාව - (ARTIFICIAL INTELLIGENCE)**

- මොරටුව විශ්වවිද්‍යාලය

**12. ඉලෙක්ට්‍රොනික විද්‍යාව හා පරිගණක විද්‍යාව - (ELECTRONICS AND COMPUTER SCIENCE)**

- කැලණිය විශ්වවිද්‍යාලය

**13. දත්ත විද්‍යාව - (DATA SCIENCE)**

- ශ්‍රී ලංකා සබරගමුව විශ්වවිද්‍යාලය

**14. ඉලෙක්ට්‍රොනික සහ බුද්ධිමය පද්ධති ඉංජිනේරු විද්‍යාව - (ELECTRONIC AND INTELLIGENT SYSTEMS ENGINEERING)**

- පේරාදෙණිය විශ්වවිද්‍යාලය

**(5) ඉංජිනේරු තාක්ෂණවේදය විෂය ධාරාව**

**1. ඉංජිනේරු තාක්ෂණවේදය - [ENGINEERING TECHNOLOGY (ET)]**

- ශ්‍රී ජයවර්ධනපුර විශ්වවිද්‍යාලය
- කැලණිය විශ්වවිද්‍යාලය
- යාපනය විශ්වවිද්‍යාලය
- රුහුණ විශ්වවිද්‍යාලය
- ශ්‍රී ලංකා රජරට විශ්වවිද්‍යාලය
- ශ්‍රී ලංකා ඌව වෙල්ලස්ස විශ්වවිද්‍යාලය
- ශ්‍රී ලංකා වයඹ විශ්වවිද්‍යාලය
- කොළඹ විශ්වවිද්‍යාලය
- ශ්‍රී ලංකා සබරගමුව විශ්වවිද්‍යාලය

**(6) ජෛවපද්ධති තාක්ෂණවේදය විෂය ධාරාව**

**1. ජෛවපද්ධති තාක්ෂණවේදය - [BIOSYSTEMS TECHNOLOGY (BST)]**

- ශ්‍රී ජයවර්ධනපුර විශ්වවිද්‍යාලය
- යාපනය විශ්වවිද්‍යාලය
- නැගෙනහිර විශ්වවිද්‍යාලය, ශ්‍රී ලංකාව
- ශ්‍රී ලංකා රජරට විශ්වවිද්‍යාලය
- ශ්‍රී ලංකා අග්නිදිග විශ්වවිද්‍යාලය
- ශ්‍රී ලංකා ඌව වෙල්ලස්ස විශ්වවිද්‍යාලය
- ශ්‍රී ලංකා වයඹ විශ්වවිද්‍යාලය
- කොළඹ විශ්වවිද්‍යාලය
- ශ්‍රී ලංකා සබරගමුව විශ්වවිද්‍යාලය
- රුහුණ විශ්වවිද්‍යාලය
- කැලණිය විශ්වවිද්‍යාලය

**(7) තොරතුරු සන්නිවේදන තාක්ෂණය - (INFORMATION COMMUNICATION TECHNOLOGY)**

- ශ්‍රී ජයවර්ධනපුර විශ්වවිද්‍යාලය
- කැලණිය විශ්වවිද්‍යාලය
- රුහුණ විශ්වවිද්‍යාලය
- ශ්‍රී ලංකා රජරට විශ්වවිද්‍යාලය
- ශ්‍රී ලංකා අග්නිදිග විශ්වවිද්‍යාලය
- වවුනියා විශ්වවිද්‍යාලය, ශ්‍රී ලංකාව
- කොළඹ විශ්වවිද්‍යාලය
- ශ්‍රී ලංකා ඌව වෙල්ලස්ස විශ්වවිද්‍යාලය
- නැගෙනහිර විශ්වවිද්‍යාලය, ශ්‍රී ලංකාව

**(8) විවිධ විෂය ධාරා යටතේ පෙනී සිටි සිසුන් සුදුසුකම් ලබන පාඨමාලා**

**1. තොරතුරු තාක්ෂණය - [INFORMATION TECHNOLOGY (IT)]**

- මොරටුව විශ්වවිද්‍යාලය

**2. කළමනාකරණය හා තොරතුරු තාක්ෂණය - [MANAGEMENT AND INFORMATION TECHNOLOGY (MIT)]**

- කැලණිය විශ්වවිද්‍යාලය

**3. ප්‍රමාණ සමීක්ෂණය - (QUANTITY SURVEYING)**

- මොරටුව විශ්වවිද්‍යාලය

**4. මැනුම් විද්‍යාව - (SURVEYING SCIENCE)**

- ශ්‍රී ලංකා සබරගමුව විශ්වවිද්‍යාලය

5. නාගරික තොරතුරුකරණය සහ නිර්මාණකරණය - (URBAN INFORMATICS AND PLANNING)
  - මොරටුව විශ්වවිද්‍යාලය
6. වාස්තු විද්‍යාව - (ARCHITECTURE)
  - මොරටුව විශ්වවිද්‍යාලය
7. විලාසිතා නිර්මාණය සහ නිපැයුම් ප්‍රවර්ධනය - (FASHION DESIGN & PRODUCT DEVELOPMENT)
  - මොරටුව විශ්වවිද්‍යාලය
8. භූමි නිර්මාණවේදය - (LANDSCAPE ARCHITECTURE)
  - මොරටුව විශ්වවිද්‍යාලය
9. නිර්මාණවේදය - (DESIGN)
  - මොරටුව විශ්වවිද්‍යාලය
10. නීතිය - (LAW)
  - කොළඹ විශ්වවිද්‍යාලය
  - පේරාදෙණිය විශ්වවිද්‍යාලය
  - යාපනය විශ්වවිද්‍යාලය
11. පහසුකම් කළමනාකරණය - (FACILITIES MANAGEMENT)
  - මොරටුව විශ්වවිද්‍යාලය
12. කළමනාකරණය සහ තොරතුරු තාක්‍ෂණය (SEUSL) - [MANAGEMENT AND INFORMATION TECHNOLOGY (SEUSL)]
  - ශ්‍රී ලංකා අග්නිදිග විශ්වවිද්‍යාලය
13. විද්‍යාව සහ තාක්‍ෂණය - (SCIENCE AND TECHNOLOGY)
  - ශ්‍රී ලංකා උභව වෙල්ලස්ස විශ්වවිද්‍යාලය
14. පරිගණක විද්‍යාව සහ තාක්‍ෂණය - (COMPUTER SCIENCE & TECHNOLOGY)
  - ශ්‍රී ලංකා උභව වෙල්ලස්ස විශ්වවිද්‍යාලය
15. ව්‍යවසායකත්වය සහ කළමනාකරණය - (ENTREPRENEURSHIP AND MANAGEMENT)
  - ශ්‍රී ලංකා උභව වෙල්ලස්ස විශ්වවිද්‍යාලය
16. කාර්මික තොරතුරු තාක්‍ෂණය - (INDUSTRIAL INFORMATION TECHNOLOGY)
  - ශ්‍රී ලංකා උභව වෙල්ලස්ස විශ්වවිද්‍යාලය
17. ඛනිජ සම්පත් සහ තාක්‍ෂණය - (MINERAL RESOURCES AND TECHNOLOGY)
  - ශ්‍රී ලංකා උභව වෙල්ලස්ස විශ්වවිද්‍යාලය
18. ආගන්තුක සත්කාර, සංචාරක ව්‍යාපාර සහ සිද්ධි පිළිබඳ කළමනාකරණය - (HOSPITALITY, TOURISM AND EVENTS MANAGEMENT)
  - ශ්‍රී ලංකා උභව වෙල්ලස්ස විශ්වවිද්‍යාලය
19. ශාරීරික අධ්‍යාපනය - (PHYSICAL EDUCATION)
  - ශ්‍රී ලංකා සබරගමුව විශ්වවිද්‍යාලය
  - යාපනය විශ්වවිද්‍යාලය

20. ක්‍රීඩා විද්‍යාව හා කළමනාකරණය - (SPORTS SCIENCE & MANAGEMENT)
  - ශ්‍රී ජයවර්ධනපුර විශ්වවිද්‍යාලය
  - ශ්‍රී ලංකා සබරගමුව විශ්වවිද්‍යාලය
21. ක්‍රීඩා විද්‍යාව - (SPORTS SCIENCE)
  - කැලණිය විශ්වවිද්‍යාලය
22. තොරතුරු තාක්ෂණය හා කළමනාකරණය - (INFORMATION TECHNOLOGY & MANAGEMENT)
  - මොරටුව විශ්වවිද්‍යාලය
23. සංචාරක සහ ආගන්තුක සත්කාර කළමනාකරණය - (TOURISM & HOSPITALITY MANAGEMENT)
  - ශ්‍රී ලංකා රජරට විශ්වවිද්‍යාලය
  - ශ්‍රී ලංකා සබරගමුව විශ්වවිද්‍යාලය
24. තොරතුරු පද්ධති - (INFORMATION SYSTEMS)
  - කොළඹ විශ්වවිද්‍යාලයේ පරිගණක අධ්‍යයනායතනය
  - ශ්‍රී ජයවර්ධනපුර විශ්වවිද්‍යාලය
  - ශ්‍රී ලංකා සබරගමුව විශ්වවිද්‍යාලය
25. පරිවර්තන අධ්‍යයන - (TRANSLATION STUDIES)
  - කැලණිය විශ්වවිද්‍යාලය
  - යාපනය විශ්වවිද්‍යාලය
  - ශ්‍රී ලංකා සබරගමුව විශ්වවිද්‍යාලය
  - නැගෙනහිර විශ්වවිද්‍යාලය, ශ්‍රී ලංකාව
26. සිනමා හා රූපවාහිනී අධ්‍යයන - (FILM & TELEVISION STUDIES)
  - කැලණිය විශ්වවිද්‍යාලය
27. ව්‍යාපෘති කළමනාකරණය - (PROJECT MANAGEMENT)
  - වවුනියා විශ්වවිද්‍යාලය, ශ්‍රී ලංකාව
28. තොරතුරු සහ සන්නිවේදන තාක්ෂණය - [INFORMATION AND COMMUNICATION TECHNOLOGY (ICT)]
  - ශ්‍රී ලංකා රජරට විශ්වවිද්‍යාලය
  - වවුනියා විශ්වවිද්‍යාලය, ශ්‍රී ලංකාව
29. මෘදුකාංග ඉංජිනේරු විද්‍යාව - (SOFTWARE ENGINEERING)
  - කැලණිය විශ්වවිද්‍යාලය
  - ශ්‍රී ලංකා සබරගමුව විශ්වවිද්‍යාලය
  - ශ්‍රී ජයවර්ධනපුර විශ්වවිද්‍යාලය
30. ආහාර ව්‍යාපාර කළමනාකරණය - (FOOD BUSINESS MANAGEMENT)
  - ශ්‍රී ලංකා සබරගමුව විශ්වවිද්‍යාලය
31. සාගර සහ මිරිදිය විද්‍යාව - (MARINE AND FRESHWATER SCIENCES)
  - රුහුණ විශ්වවිද්‍යාලය
32. ව්‍යාපාර විද්‍යාව - (BUSINESS SCIENCE)
  - මොරටුව විශ්වවිද්‍යාලය
33. මූල්‍ය ඉංජිනේරුකරණය - (FINANCIAL ENGINEERING)
  - කැලණිය විශ්වවිද්‍යාලය

34. භූගෝලීය තොරතුරු විද්‍යාව - (GEOGRAPHICAL INFORMATION SCIENCE)
  - ජ්‍යෙෂ්ඨ විශ්වවිද්‍යාලය
35. මූල්‍ය ගණිතය සහ කාර්මික සංඛ්‍යාතය - (FINANCIAL MATHEMATICS AND INDUSTRIAL STATISTICS)
  - රුහුණ විශ්වවිද්‍යාලය
36. මානව සම්පත් සංවර්ධනය - (HUMAN RESOURCE DEVELOPMENT)
  - ශ්‍රී ලංකා උභව වෙල්ලස්ස විශ්වවිද්‍යාලය
37. මූල්‍ය ආර්ථික විද්‍යාව - (FINANCIAL ECONOMICS)
  - ශ්‍රී ජයවර්ධනපුර විශ්වවිද්‍යාලය
38. ඉංග්‍රීසි භාෂාව සහ ව්‍යවහාරික වාග් විද්‍යාව - (ENGLISH LANGUAGE & APPLIED LINGUISTICS)
  - ශ්‍රී ලංකා උභව වෙල්ලස්ස විශ්වවිද්‍යාලය
39. නිර්මාණාත්මක සංගීත තාක්ෂණය සහ නිෂ්පාදනය - (CREATIVE MUSIC TECHNOLOGY AND PRODUCTION)
  - ශ්‍රී ජයවර්ධනපුර විශ්වවිද්‍යාලය
40. වැවිලි කළමනාකරණය හා තාක්ෂණය - (PLANTATION MANAGEMENT AND TECHNOLOGY)
  - ශ්‍රී ලංකා උභව වෙල්ලස්ස විශ්වවිද්‍යාලය
41. ප්‍රාථමික අධ්‍යාපනය - (PRIMARY EDUCATION)
  - කොළඹ විශ්වවිද්‍යාලය
42. බහු අවයවික විද්‍යාව සහ කාර්මික කළමනාකරණය - (POLYMER SCIENCE AND INDUSTRIAL MANAGEMENT)
  - ශ්‍රී ජයවර්ධනපුර විශ්වවිද්‍යාලය
43. භූගෝලීය තොරතුරු පද්ධති - (GEOGRAPHICAL INFORMATION SYSTEMS)
  - රුහුණ විශ්වවිද්‍යාලය

**2.2 ප්‍රථම උපාධි පාඨමාලා සඳහා ප්‍රවේශ වීමට අ.පො.ස. (උසස් පෙළ) විභාගයේදී සපුරාලිය යුතු පූර්ව අවශ්‍යතා**

**2.2.1 කලා විෂය ධාරාව**

**2.2.1.1 කලා - (ARTS)**

(පාඨමාලා කේතය - 019)

(යෝජිත ප්‍රවේශ සංඛ්‍යාව - 6983)

- කලා අධ්‍යයන පාඨමාලාව සඳහා සුදුසුකම් ලැබීමට නම්, අපේක්ෂකයන් විසින් අදාළ විෂයයන් තුනට ම අවම වශයෙන් සාමාන්‍ය (S) සාමාර්ථ ලබා තිබිය යුතුය.
- අ.පො.ස. (උසස් පෙළ) විභාගය සඳහා කලා විෂය ධාරාව යටතේ බොහෝ විෂයයන් සංඛ්‍යාවක් ඇති බැවින්, එම විෂයයන් කාණ්ඩ හතරක් යටතේ වර්ගීකරණය කර ඇත.
- එබැවින්, අ.පො.ස. (උසස් පෙළ) විභාගය සඳහා එම කාණ්ඩවලින් විෂයයන් තුනක් සඳහා පෙනී සිටිය යුතුය.

**1 වන කාණ්ඩය - සමාජීය විද්‍යා/ ව්‍යවහාරික සමාජ අධ්‍යයන :**

1. ආර්ථික විද්‍යාව
2. භූගෝල විද්‍යාව
3. ඉතිහාසය
4. ගෘහ ආර්ථික විද්‍යාව
5. කෘෂි විද්‍යාව/ගණිතය/සංයුක්ත ගණිතය
6. සන්නිවේදනය හා මාධ්‍ය අධ්‍යයනය
7. තොරතුරු හා සන්නිවේදන තාක්ෂණය
8. ගිණුම්කරණය/ව්‍යාපාර සංඛ්‍යානය
9. දේශපාලන විද්‍යාව
10. තර්ක ශාස්ත්‍රය හා විද්‍යාත්මක ක්‍රමය
11. තාක්ෂණවේදය විෂයයන්ගෙන් එක් විෂයයක් පමණක් :
  - සිවිල් තාක්ෂණය
  - විදුලිය, ඉලෙක්ට්‍රොනික සහ තොරතුරු තාක්ෂණවේදය
  - කෘෂි තාක්ෂණවේදය
  - යාන්ත්‍රික තාක්ෂණය
  - ආහාර තාක්ෂණය
  - ජීව සම්පත් තාක්ෂණය

**01 වන කාණ්ඩයෙන් විෂයයන් තෝරා ගැනීමට උපදෙස් :**

- සිසුන් මෙම කාණ්ඩයෙන් අවම වශයෙන් එක් විෂයයක් හෝ තෝරා ගත යුතුය.
- අවශ්‍ය නම් විෂයයන් තුන ම පළමු වන කාණ්ඩයෙන් පමණක් තෝරා ගත හැකිය.

ඉහත නීතිය අදාළ නොවන අවස්ථා තුනක් පවතී. එනම්;

1. 04 වන කාණ්ඩයෙන් (භාෂා කාණ්ඩය) ජාතික භාෂා තුන, එනම් සිංහල, දෙමළ සහ ඉංග්‍රීසි තෝරා ගන්නා ශිෂ්‍යයෙකුට 01 වන කාණ්ඩයෙන් කිසිදු විෂයයක් තෝරා ගැනීම අවශ්‍ය නොවේ.
2. ජාතික සහ සම්භාව්‍ය භාෂා සංකලනයක් තෝරා ගන්නා ශිෂ්‍යයෙකුට 01 වන කාණ්ඩයෙන් කිසිදු විෂයයක් තෝරා ගැනීම අවශ්‍ය නොවේ.

ජාතික භාෂා වන්නේ ;

සිංහල                      දෙමළ                      ඉංග්‍රීසි

සම්භාව්‍ය භාෂා වන්නේ ;

අරාබි                      පාලි                      සංස්කෘත

උදාහරණයක් වශයෙන් කිසියම් ශිෂ්‍යයෙකුට සිය විෂයයන් තුන ලෙස සිංහල, පාලි සහ සංස්කෘත තෝරා ගත හැකිය. එවැනි ශිෂ්‍යයෙකු 01 වන කාණ්ඩයෙන් කිසිදු විෂයයක් තෝරා ගැනීම අවශ්‍ය නොවේ.

නමුත් කිසිදු ශිෂ්‍යයෙකුට සිය විෂයයන් තුන ලෙස සම්භාව්‍ය භාෂා තුනක් තෝරා ගත නොහැකිය. තෝරා ගත හැකි උපරිම සම්භාව්‍ය භාෂා සංඛ්‍යාව දෙකකි.

3. 04 වන කාණ්ඩයෙන් භාෂා දෙකක් හා තුන්වන විෂය ලෙස පිළිවෙලින් පහත 02 වන හා 03 වන කාණ්ඩයන්හි දැක්වෙන ආගම් සහ ශිෂ්‍යාචාර හෝ සෞන්දර්ය අධ්‍යයන විෂයයක් තෝරා ගත් ශිෂ්‍යයෙකුට 01 වන කාණ්ඩයෙන් කිසිදු විෂයයක් තෝරා ගැනීම අවශ්‍ය නොවේ.

**02 වන කාණ්ඩය - ආගම් සහ ශිෂ්‍යාචාර :**

1. බුද්ධ ධර්මය
2. හින්දු ධර්මය
3. ක්‍රිස්තු ධර්මය
4. ඉස්ලාම්
5. බෞද්ධ ශිෂ්‍යාචාරය
6. හින්දු ශිෂ්‍යාචාරය
7. ක්‍රිස්තියානි ශිෂ්‍යාචාරය
8. ඉස්ලාම් ශිෂ්‍යාචාරය
9. ශ්‍රීක හා රෝම ශිෂ්‍යාචාරය

**02 වන කාණ්ඩයෙන් විෂයයන් තෝරාගැනීමට උපදෙස් :**

- කිසියම් ශිෂ්‍යයෙකුට 02 වන කාණ්ඩයෙන් තෝරා ගත හැකි උපරිම විෂයයන් සංඛ්‍යාව දෙකකි.
- නමුත් , ආගම් විෂයක් (උදා: බුද්ධ ධර්මය) තෝරාගෙන ඇති අවස්ථාවකදී අනෙක් විෂය ලෙස තෝරාගත් ආගම් විෂයට අදාළ ශිෂ්‍යාචාර විෂය (උදා: බෞද්ධ ශිෂ්‍යාචාරය) තෝරා ගත නොහැකිය.

**03 වන කාණ්ඩය - සෞන්දර්ය අධ්‍යයන :**

සෞන්දර්ය විෂයයන් විෂය කොටස් හතරකින් සමන්විත වේ. ඒවා නම් ;

1. චිත්‍ර
2. නර්තනය
3. සංගීතය
4. නාට්‍ය හා රංග කලාව

මේවා පහත පරිදි වැඩිදුරටත් බෙදා වෙන් කළ හැකිය ;

1. චිත්‍ර
2. නර්තනය
  - (අ) දේශීය
  - (ආ) භාරත
3. සංගීතය
  - (අ) පෙරදිග

- (ආ) කර්ණාඨක
- (ඇ) බටහිර

4. නාට්‍ය සහ රංග කලාව
- (අ) සිංහල
  - (ආ) දෙමළ
  - (ඇ) ඉංග්‍රීසි

**03 වන කාණ්ඩයෙන් විෂයයන් තෝරාගැනීමට උපදෙස් :**

- කිසියම් ශිෂ්‍යයෙකුට ඉහත විෂය කොටස් හතරෙන් විෂයයන් දෙකක් තෝරා ගත හැකිය. නමුත් කිසිදු ශිෂ්‍යයෙකුට එකම විෂය කොටසකින් සිය විෂයයන් දෙකක් තෝරා ගත නොහැකිය.

**04 වන කාණ්ඩය - භාෂා :**

මෙම භාෂා කාණ්ඩය විෂය කොටස් තුනකින් සමන්විත වේ. ඒවා නම් ;

1. ජාතික භාෂා
2. සම්භාව්‍ය භාෂා
3. විදේශීය භාෂා

ජාතික භාෂා වන්නේ :

- සිංහල
- දෙමළ
- ඉංග්‍රීසි

සම්භාව්‍ය භාෂා වන්නේ :

- අරාබි
- පාලි
- සංස්කෘත

විදේශීය භාෂා වන්නේ :

- චීන
- ප්‍රංශ
- ජර්මන්
- හින්දි
- ජපන්
- මැලේ
- රුසියන්
- කොරියන්

**04 වන කාණ්ඩයෙන් විෂයයන් තෝරාගැනීමට උපදෙස් :**

- මෙම කාණ්ඩයෙන් සිසුනට උපරිම වශයෙන් තෝරාගත හැක්කේ විෂයයන් දෙකකි. උදාහරණ වශයෙන්, විෂයන් තුනක් තෝරා ගැනීමේදී, ශිෂ්‍යයෙකුට චීන හා ප්‍රංශ 04 වන කාණ්ඩයෙන් ද, අනෙක් විෂය වෙනත් කාණ්ඩයකින් ද තෝරා ගත හැකිය.

නමුත්, මෙම නීතිය අදාළ නොවන අවස්ථා පවතී. ඒවා මීට ඉහතදී 01 වන කාණ්ඩයෙන් විෂයයන් තෝරා ගැනීම සඳහා ලබාදුන් උපදෙස් යටතේ ද විස්තර කර ඇත.

ඒවා නම් ;

- (අ) කිසියම් ශිෂ්‍යයෙකුට ජාතික භාෂා තුන තෝරා ගත හැකිය.  
උදා: සිංහල, දෙමළ හා ඉංග්‍රීසි
- (ආ) කිසියම් ශිෂ්‍යයෙකුට අවම වශයෙන් එක් විෂයයක් ජාතික භාෂාවලින් ද ඉතිරි විෂයයන් දෙක සම්භාව්‍ය භාෂා වලින් ද තෝරා ගත හැකිය.  
නමුත්, කිසිදු ශිෂ්‍යයෙකුට සම්භාව්‍ය භාෂා තුනක් හෝ විදේශීය භාෂා තුනක් තෝරා ගත නොහැකිය.

- ඉහත උපදෙස් විශ්වවිද්‍යාල හා උසස් අධ්‍යාපන ආයතනවල කලා අධ්‍යයන පාඨමාලාව යටතේ ඇති විවිධ ප්‍රථම උපාධි පාඨමාලා සඳහා අවශ්‍ය විෂය සංකලනයක් තෝරා ගැනීමට ඔබට උපකාරීවනු ඇත.
- විශ්වවිද්‍යාල මඟින් පිරිනමනු ලබන කලා අධ්‍යයන පාඨමාලාවෙහි ඉගැන්වීමේ මාධ්‍යය පහත පරිදි වේ.

	විශ්වවිද්‍යාලය	ඉගැන්වීමේ මාධ්‍යය
01	කොළඹ විශ්වවිද්‍යාලය	සිංහල, දෙමළ, ඉංග්‍රීසි
02	පේරාදෙණිය විශ්වවිද්‍යාලය	සිංහල, දෙමළ, ඉංග්‍රීසි
03	ශ්‍රී ජයවර්ධනපුර විශ්වවිද්‍යාලය	සිංහල
04	කැලණිය විශ්වවිද්‍යාලය	සිංහල
05	යාපනය විශ්වවිද්‍යාලය	දෙමළ
06	රුහුණ විශ්වවිද්‍යාලය	සිංහල
07	නැගෙනහිර විශ්වවිද්‍යාලය, ශ්‍රී ලංකාව	දෙමළ
08	ශ්‍රී ලංකා අග්නිදිග විශ්වවිද්‍යාලය	දෙමළ
09	ශ්‍රී ලංකා රජරට විශ්වවිද්‍යාලය	සිංහල

- නමුත්, ඇතැම් විශ්වවිද්‍යාල හා උසස් අධ්‍යාපන ආයතනවල විසින් කලා විෂය ධාරාව යටතේ පවත්වනු ලබන ප්‍රථම උපාධි පාඨමාලා සඳහා සිසුන් තෝරා ගැනීමේ දී ඉහත සඳහන් කළ විෂය සංකලනයන්ට වඩා වෙනස් විෂය සංකලනයන් අ.පො.ස. (උසස් පෙළ) විභාගයේ දී හදාරා තිබීම අපේක්ෂා කෙරේ. එයට හේතුව වන්නේ, එම උපාධි පාඨමාලාවල ගුණාත්මකභාවය ඉහළ නංවා එ මඟින් රැකියා අවස්ථා උදා කර දීමට සහ සමාජයේ ඉල්ලුමට සරිලන පරිදි සිය උපාධි පාඨමාලාවන් සකසා ගැනීමේ අවශ්‍යතාව යි.

විවිධ විශ්වවිද්‍යාල හා උසස් අධ්‍යාපන ආයතන මඟින් ලබාදෙන එවැනි අධ්‍යයන පාඨමාලා එකොළහක් (11) පහත දැක්වේ.

1. කොළඹ විශ්වවිද්‍යාලයේ ශ්‍රීපාලි මණ්ඩපය මඟින් පවත්වනු ලබන ප්‍රසංග කලා සහ ජනමාධ්‍ය අධ්‍යයන පාඨමාලා
2. ශ්‍රී ලංකා සබරගමුව විශ්වවිද්‍යාලය මඟින් පවත්වනු ලබන කලා අධ්‍යයන පාඨමාලාව
3. නැගෙනහිර විශ්වවිද්‍යාලයේ ත්‍රිකුණාමල මණ්ඩපය මඟින් පවත්වනු ලබන සන්නිවේදන අධ්‍යයන පාඨමාලාව
4. කැලණිය විශ්වවිද්‍යාලය මඟින් පවත්වනු ලබන සාමය හා ගැටුම් නිරාකරණය අධ්‍යයන පාඨමාලාව
5. ශ්‍රී ලංකා අග්නිදිග විශ්වවිද්‍යාලය මඟින් පවත්වනු ලබන ඉස්ලාම් අධ්‍යයන පාඨමාලාව
6. ශ්‍රී ලංකා අග්නිදිග විශ්වවිද්‍යාලය මඟින් පවත්වනු ලබන අරාබි භාෂා පාඨමාලාව
7. කැලණිය විශ්වවිද්‍යාලය, ශ්‍රී ජයවර්ධනපුර විශ්වවිද්‍යාලය සහ ශ්‍රී ලංකා සබරගමුව විශ්වවිද්‍යාලය මඟින් පවත්වනු ලබන ඉංග්‍රීසි දෙවන භාෂාවක් ලෙස ඉගැන්වීම අධ්‍යයන පාඨමාලාව
8. සෞන්දර්ය කලා විශ්වවිද්‍යාලයෙන් පවත්වනු ලබන සංගීතය, නර්තනය, නාට්‍ය හා රංග කලා සහ දෘශ්‍ය කලා අධ්‍යයන පාඨමාලා
9. යාපනය විශ්වවිද්‍යාලය මඟින් පවත්වනු ලබන සංගීතය, නර්තනය සහ චිත්‍ර හා නිර්මාණ අධ්‍යයන පාඨමාලා

10. නැගෙනහිර විශ්වවිද්‍යාලයේ ස්වාමි විපුලානන්ද සෞන්දර්ය අධ්‍යයන ආයතනය මගින් පවත්වනු ලබන සංගීතය, නර්තනය, නාට්‍ය හා රංග කලා සහ දෘශ්‍ය හා කාක්‍ෂණික කලා අධ්‍යයන පාඨමාලා

11. ශ්‍රී ජයවර්ධනපුර විශ්වවිද්‍යාලය මගින් පවත්වනු ලබන සංගීතය පාඨමාලාව

මෙම අධ්‍යයන පාඨමාලා පිළිබඳ විස්තර පහත දැක්වේ.

**1. කොළඹ විශ්වවිද්‍යාලයේ ශ්‍රීපාලි මණ්ඩපය මගින් පවත්වනු ලබන කලා අධ්‍යයන පාඨමාලාව - [ARTS (SP)] (පාඨමාලා කේත : ජනමාධ්‍ය - 020; ප්‍රසංග කලා - 041) (යෝජිත ප්‍රවේශ සංඛ්‍යා : ජනමාධ්‍ය - 110; ප්‍රසංග කලා - 110)**

මෙම අධ්‍යයන පාඨමාලාව යටතේ උපාධි පාඨමාලා දෙකක් පවත්වනු ලබයි. එනම්;

1. ප්‍රසංග කලා ශාස්ත්‍රවේදී ගෞරව
2. ජනමාධ්‍ය ශාස්ත්‍රවේදී ගෞරව

පාඨමාලා දෙකෙහි ම කාලය වසර හතරක් (04) වන අතර සිංහල මාධ්‍යයෙන් පමණක් පවත්වනු ලැබේ.

මෙම පාඨමාලා සඳහා සුදුසුකම් ලැබීමට අ.පො.ස. (උසස් පෙළ) විභාගයේ දී කලා විෂය ධාරාවේ විෂය කාණ්ඩ වලින් විෂයයන් තුනක් සඳහා පෙනී සිටිය යුතුය. ඉහත පාඨමාලා දෙක සඳහා සුදුසුකම් ලැබීමට සපුරාලිය යුතු වෙනත් විශේෂ අවශ්‍යතා පහත සඳහන් වේ.

අ.පො.ස. (උසස් පෙළ) විභාගය සඳහා කලා විෂය ධාරාවේ විෂය කාණ්ඩවලින් විෂයයන් තුනක් පහත කොන්දේසි යටතේ හදාරා තිබිය යුතුය.

1. භාෂා විෂයයන් දෙකකට වඩා පෙනී නොසිටිය යුතුය.
2. ආගම් සහ ශිෂ්ටාචාර කාණ්ඩයෙන් එක් විෂයයකට වඩා පෙනී නොසිටිය යුතුය.
3. කාක්‍ෂණිකවේදය විෂයයන් එකකට වඩා පෙනී නොසිටිය යුතුය.
4. පහත සඳහන් විෂයයන්ගෙන් එකකට වඩා පෙනී නොසිටිය යුතුය.
  - ගිණුම්කරණය
  - ව්‍යාපාර සංඛ්‍යානය
  - ආර්ථික විද්‍යාව

මීට අමතර ව, පහත සඳහන් විශේෂ අවශ්‍යතාවයන් ද සපුරාලිය යුතුය. එනම්;

1. අ.පො.ස. (සාමාන්‍ය පෙළ) විභාගයේ දී ඉංග්‍රීසි භාෂාව සඳහා අවම වශයෙන් සාමාන්‍ය (S) සාමාර්ථයක් ලබා තිබිය යුතුය.

අයදුම්කරුවන් විසින් විශ්වවිද්‍යාල ප්‍රවේශය සඳහා වන අයදුම් පත්‍රය සමඟ අ.පො.ස. (සාමාන්‍ය පෙළ) විභාගයේ දී ඉහත කී සාමාර්ථය ලැබූ බව සනාථ කෙරෙන සහතිකයේ මුල් පිටපතෙහි නිසිලෙස සහතික කරන ලද පිටපතක් ඉදිරිපත් කළ යුතුය. එම සහතිකය එවීමට අපොහොසත් වන අයදුම්කරුවන්ගේ අයදුම්පත් ඉහත පාඨමාලා සඳහා සලකා බලනු නොලැබේ.

2. කොළඹ විශ්වවිද්‍යාලයේ ශ්‍රීපාලි මණ්ඩපය මගින් පවත්වනු ලබන යෝග්‍යතා පරීක්‍ෂණයන් සමත් විය යුතුය.

කොළඹ විශ්වවිද්‍යාලයේ ශ්‍රීපාලි මණ්ඩපය විසින් පුවත්පත් දැන්වීමක් මගින් යෝග්‍යතා පරීක්‍ෂණයට පෙනී සිටීම සඳහා අයදුම්පත් කැඳවනු ලැබේ.

එම යෝග්‍යතා පරීක්‍ෂණය ශ්‍රීපාලි මණ්ඩපය මගින් තීරණය කරන පරිදි වාචික, ප්‍රායෝගික හෝ ලිඛිත නැතහොත් මෙම අංශ තුනෙන් ම සමන්විත විය හැකිය. වැඩි විස්තර සඳහා අපේක්‍ෂකයන් හොරණ පිහිටි කොළඹ විශ්වවිද්‍යාලයේ ශ්‍රීපාලි මණ්ඩපයේ ජ්‍යෙෂ්ඨ සහකාර ලේඛකාධිකාරී විමසිය යුතුය.

**2. ශ්‍රී ලංකා සබරගමුව විශ්වවිද්‍යාලයෙන් පවත්වනු ලබන කලා අධ්‍යයන පාඨමාලාව - [ARTS (SAB)]**  
**(පාඨමාලා කේතය - 021)**  
**(යෝජිත ප්‍රවේශ සංඛ්‍යාව - 350)**

කලා විෂය ධාරාවෙන් පමණක් නොව වාණිජ්‍ය විෂය ධාරාවෙන් අ.පො.ස. (උසස් පෙළ) විභාගයට පෙනී සිටි සිසුන්ට ද මෙම අධ්‍යයන පාඨමාලාව සඳහා අයදුම් කළ හැකිය. මේ යටතේ ලබාදෙන උපාධි පාඨමාලා දෙක වන්නේ:

1. ශාස්ත්‍රවේදී ගෞරව උපාධිය - පාඨමාලා කාලය වසර හතරකි
2. ශාස්ත්‍රවේදී උපාධිය - පාඨමාලා කාලය වසර තුනකි

මෙම සිව් අවුරුදු ගෞරව උපාධිය සඳහා සිසුන් තෝරා ගැනීම, පළමු වසරේ දී සිසුන්ගේ කුසලතා මත පදනම් ව සිදු කෙරේ.

මෙම උපාධි පාඨමාලා දෙක යටතේ ඇති ප්‍රධාන විෂයයන් පහත දැක්වේ.

- |  |                                  |
|--|----------------------------------|
| 1. ආර්ථික විද්‍යාව                     | - (ඉංග්‍රීසි සහ සිංහල මාධ්‍යයන්) |
| 2. සංඛ්‍යාතය                           | - (ඉංග්‍රීසි සහ සිංහල මාධ්‍යයන්) |
| 3. භූගෝල විද්‍යාව                      | - (ඉංග්‍රීසි සහ සිංහල මාධ්‍යයන්) |
| 4. සමාජ විද්‍යාව                       | - (ඉංග්‍රීසි සහ සිංහල මාධ්‍යයන්) |
| 5. දේශපාලන විද්‍යාව                    | - (ඉංග්‍රීසි සහ සිංහල මාධ්‍යයන්) |
| 6. සිංහල                               |                                  |
| 7. දෙමළ                                |                                  |
| 8. ඉංග්‍රීසි                           |                                  |
| 9. ජපන් භාෂාව                          |                                  |
| 10. හින්දි භාෂාව                       |                                  |
| 11. චීන භාෂාව                          |                                  |
| 12. ජර්මන් භාෂාව                       |                                  |
| 13. තොරතුරු සහ සන්නිවේදන තාක්ෂණය (ICT) | - (ඉංග්‍රීසි මාධ්‍යය පමණි)       |

**සිසුන් තෝරා ගැනීමේ පදනම :**

කලා හා වාණිජ්‍ය යන විෂය ධාරාවන් දෙකෙහිම සිසුන්ට මේ සඳහා අවස්ථාව හිමිවන බැවින්, පවතින මුළු ප්‍රවේශ සංඛ්‍යාවෙන් (350), 55% ක් පමණ කලා විෂය ධාරාව යටතේ පෙනී සිටි සිසුන් සඳහා ද, ඉතිරිය වාණිජ්‍ය විෂය ධාරාව යටතේ පෙනී සිටි සිසුන් සඳහා ද ලබා දෙනු ලැබේ.

**3. නැගෙනහිර විශ්වවිද්‍යාලයේ ත්‍රිකුණාමල මණ්ඩපය මගින් පවත්වනු ලබන සන්නිවේදන අධ්‍යයන පාඨමාලාව - (COMMUNICATION STUDIES)**  
**(පාඨමාලා කේතය - 029)**  
**(යෝජිත ප්‍රවේශ සංඛ්‍යාව - 200)**

මෙම අධ්‍යයන පාඨමාලාව යටතේ ත්‍රිකුණාමල මණ්ඩපය මගින් උපාධි පාඨමාලා දෙකක් ලබාදේ. එනම්;

1. ශාස්ත්‍රවේදී සන්නිවේදන අධ්‍යයන
2. ශාස්ත්‍රවේදී භාෂා

ඉහත පාඨමාලා ද්විත්වය සඳහා ඇතුළත් කරගන්නා සිසුන්, විශ්වවිද්‍යාලය මගින් නියම කර ඇති සුදුසුකම් සපුරාලන්නේ නම්, ඔවුන්ගේ අභිමතය පරිදි වසර තුනක සාමාන්‍ය උපාධිය වසර හතරක ගෞරව උපාධියක් දක්වා දීර්ඝ කරගත හැකිය. හතරවන වසරේ දී පීඨය සහ සනාතන සභාව මගින් තීරණය කරනු ලැබූ විශේෂවේදී උපාධියට අදාළ වූ විෂයයන්ගේ අමතර විෂය ජීකක ශිෂ්‍යයන්ට පිරිනමනු ලැබේ.

මෙම පාඨමාලාව සඳහා සිසුන් තෝරාගන්නා ක්‍රමවේදය ඉතා නම්‍යශීලීය. අ.පො.ස. (උසස් පෙළ) විභාගයේ දී විශ්වවිද්‍යාල ප්‍රවේශය සඳහා අවම සුදුසුකම් සපුරා ඇති ඕනෑම අපේක්ෂකයෙකු [විෂයයන් තුනට අවම වශයෙන් සාමාන්‍ය (S) සාමාර්ථ ලබා තිබීම සහ සාමාන්‍ය පොදු ප්‍රශ්න පත්‍රයෙන් 30% කට නොඅඩු ලකුණු ප්‍රමාණයක් ලබා තිබීම] මේ සඳහා අයදුම් කිරීමට සුදුසුකම් ලබන නමුත්, එම විෂයයන් තුනෙන් අනිවාර්යයෙන්ම එක් විෂයක් ලෙස සිංහල, දෙමළ හෝ ඉංග්‍රීසි විෂය සඳහා සම්මාන (C) සාමාර්ථයක් ලබා තිබිය යුතුය.

කෙසේ නමුත්, මෙය ඉංග්‍රීසි මාධ්‍යයෙන් පමණක් පවත්වන පාඨමාලාවක් බැවින්, සිසුන් විසින් අ.පො.ස. (සාමාන්‍ය පෙළ) විභාගයේදී ඉංග්‍රීසි භාෂාව සඳහා අවම වශයෙන් සම්මාන (C) සාමාර්ථයක් ලබා තිබිය යුතුය.

අයදුම්කරුවන් විසින් විශ්වවිද්‍යාල ප්‍රවේශය සඳහා වන අයදුම් පත්‍රය සමඟ අ.පො.ස. (සාමාන්‍ය පෙළ) විභාගයේ දී ඉහත කී සාමාර්ථය ලැබූ බව සනාථ කෙරෙන සහතිකයේ මුල් පිටපතෙහි නිසිලෙස සහතික කරන ලද පිටපතක් ඉදිරිපත් කළ යුතුය. එම සහතිකය එවීමට අපොහොසත් වන අයදුම්කරුවන්ගේ අයදුම්පත් සන්නිවේදන අධ්‍යයන පාඨමාලාව සඳහා සලකා බලනු නොලැබේ.

එක් එක් උපාධි පාඨමාලාව සඳහා ඇතුළත් කරගන්නා උපරිම සිසුන් සංඛ්‍යාව මණ්ඩපයේ තෝරා ගැනීමේ පටිපාටියට අනුකූලව ක්‍රියාණාමල මණ්ඩපය මඟින් තීරණය කරනු ලබයි.

**4. කැලණිය විශ්වවිද්‍යාලය මඟින් පවත්වනු ලබන සාමය හා ගැටුම් නිරාකරණය අධ්‍යයන පාඨමාලාව - (PEACE AND CONFLICT RESOLUTION)**

**(පාඨමාලා කේතය - 031)**

**(යෝජිත ප්‍රවේශ සංඛ්‍යාව - 33)**

මෙම උපාධි පාඨමාලාව හඳුන්වනු ලබන්නේ ශාස්ත්‍රවේදී ගෞරව සාමය හා ගැටුම් නිරාකරණය උපාධිය ලෙසයි. [BAHons (Peace and Conflict Resolution)].

මෙහි කාල සීමාව වසර හතරකි.

අ.පො.ස. (උසස් පෙළ) විභාගයේ දී විශ්වවිද්‍යාල ප්‍රවේශය සඳහා අවම සුදුසුකම් සපුරා ඇති ඕනෑම අපේක්ෂකයෙකු [විෂයයන් තුනට අවම වශයෙන් සාමාන්‍ය (S) සාමාර්ථ ලබා තිබීම සහ සාමාන්‍ය පොදු ප්‍රශ්න පත්‍රයෙන් 30% කට නොඅඩු ලකුණු ප්‍රමාණයක් ලබා තිබීම] මේ සඳහා අයදුම් කිරීමට සුදුසුකම් ලබයි. මෙහි දී, ඕනෑම අ.පො.ස. (උසස් පෙළ) විෂයයන් තුනක් සමත් සිසුන් මේ සඳහා සලකා බලනු ලැබේ.

මෙම පාඨමාලාව ඉංග්‍රීසි භාෂා මාධ්‍යයෙන් පැවැත්වේ.

**5. ශ්‍රී ලංකා අග්නිදිග විශ්වවිද්‍යාලය මඟින් පවත්වනු ලබන ඉස්ලාම් අධ්‍යයන පාඨමාලාව - (ISLAMIC STUDIES)**

**(පාඨමාලා කේතය - 063)**

**(යෝජිත ප්‍රවේශ සංඛ්‍යාව - 278)**

මෙම උපාධි පාඨමාලාව හඳුන්වනු ලබන්නේ ශාස්ත්‍රවේදී ඉස්ලාම් අධ්‍යයන උපාධිය ලෙසයි. මෙහි කාල සීමාව වසර තුනකි.

අ.පො.ස. (උසස් පෙළ) විභාගයේ ඕනෑම විෂයයන් තුනකට අවම වශයෙන් සාමාන්‍ය (S) සාමාර්ථ ලබාගත් සිසුනට මේ සඳහා අයදුම් කළ හැකිය. නමුත්, ඉන් අනිවාර්යයෙන්ම එක් විෂයයක් ඉස්ලාම් හෝ ඉස්ලාම් ශිෂ්ටාචාරය විය යුතුය.

**6. ශ්‍රී ලංකා අග්නිදිග විශ්වවිද්‍යාලය මඟින් පවත්වනු ලබන අරාබි භාෂා අධ්‍යයන පාඨමාලාව- (ARABIC LANGUAGE)**

**(පාඨමාලා කේතය - 084)**

**(යෝජිත ප්‍රවේශ සංඛ්‍යාව - 225)**

මෙම උපාධි පාඨමාලාව හඳුන්වනු ලබන්නේ ශාස්ත්‍රවේදී අරාබි භාෂා උපාධිය ලෙසයි. මෙහි කාල සීමාව වසර තුනකි.

අ.පො.ස. (උසස් පෙළ) විභාගයේ ඕනෑම විෂයයන් තුනට අවම වශයෙන් සාමාන්‍ය (S) සාමාර්ථ ලබාගත් සිසුනට මේ සඳහා අයදුම් කළ හැකිය. නමුත්, ඉන් අනිවාර්යයෙන්ම එක් විෂයයක් අරාබි භාෂාව විය යුතුය.

**7. කැලණිය විශ්වවිද්‍යාලය, ශ්‍රී ජයවර්ධනපුර විශ්වවිද්‍යාලය සහ ශ්‍රී ලංකා සබරගමුව විශ්වවිද්‍යාලය මගින් පවත්වනු ලබන ඉංග්‍රීසි දෙවන භාෂාවක් ලෙස ඉගැන්වීම අධ්‍යයන පාඨමාලාව - [TEACHING ENGLISH AS A SECOND LANGUAGE (TESL)] (පාඨමාලා කේතය - 105) (යෝජිත ප්‍රවේශ සංඛ්‍යාව - 150)**

මෙම උපාධි පාඨමාලාව හඳුන්වනු ලබන්නේ ශාස්ත්‍රවේදී ගෞරව (ඉංග්‍රීසි දෙවන භාෂාවක් ලෙස ඉගැන්වීම) උපාධිය ලෙසයි.

මෙම උපාධි පාඨමාලාව සඳහා සුදුසුකම් ලැබීමට අ.පො.ස. (උසස් පෙළ) විභාගයේ දී ඉංග්‍රීසි විෂය සඳහා අවම වශයෙන් සාමාන්‍ය (S) සාමාර්ථයක් ඇතුළු ව වෙනත් ඕනෑම විෂයයන් දෙකක් සමත් වී තිබිය යුතුය.

පාඨමාලා කාලය වසර හතරක් වන අතර පාඨමාලාව ඉංග්‍රීසි මාධ්‍යයෙන් පමණක් පවත්වනු ලබයි.

**8. සෞන්දර්ය කලා විශ්වවිද්‍යාලයෙන් පවත්වනු ලබන සංගීතය, නර්තනය, නාට්‍ය හා රංග කලා සහ දෘශ්‍ය කලා අධ්‍යයන පාඨමාලා (MUSIC, DANCE, DRAMA & THEATRE AND VISUAL ARTS) (පාඨමාලා කේත : සංගීතය - 068; නර්තනය - 069; නාට්‍ය හා රංග කලා - 071; දෘශ්‍ය කලා - 085) (යෝජිත ප්‍රවේශ සංඛ්‍යා : සංගීතය - 300; නර්තනය - 300; නාට්‍ය හා රංග කලා - 74; දෘශ්‍ය කලා - 120)**

මුළු ප්‍රවේශ සංඛ්‍යාව 794 කි.

සෞන්දර්ය කලා විශ්වවිද්‍යාලය විසින් උපාධි පාඨමාලා 03 ක් ලබාදේ. එවා නම්;

1. දෘශ්‍ය කලාවේදී ගෞරව
2. ප්‍රාසංගික කලාවේදී නර්තනය හා නාට්‍ය ගෞරව
3. ප්‍රාසංගික කලාවේදී සංගීතය ගෞරව

**ඉහත අධ්‍යයන පාඨමාලා 04 සඳහා තේරී පත්වීමට අ.පො.ස. (උසස් පෙළ) විභාගයේ දී සපුරා තිබිය යුතු අවශ්‍යතා:**

කිසියම් අපේක්ෂකයෙකු තමන් හැදෑරීමට බලාපොරොත්තු වන අධ්‍යයන පාඨමාලාවට අදාළ විෂය සඳහා අ.පො.ස. (උසස් පෙළ) විභාගයේ දී අවම වශයෙන් සම්මාන (C) සාමාර්ථයක් ද අනිකුත් ඕනෑම විෂයයන් දෙකක් සඳහා අවම වශයෙන් සාමාන්‍ය (S) සාමාර්ථ ද ලබා තිබිය යුතුය. මෙම අවශ්‍යතාවය අනිවාර්ය වේ. උදාහරණයක් වශයෙන් සංගීතය හැදෑරීමට බලාපොරොත්තුවන ශිෂ්‍යයෙකු අ.පො.ස. (උසස් පෙළ) විභාගයේ දී සංගීත විෂය සඳහා සම්මාන (C) සාමාර්ථයක් හෝ ඉහළ සාමාර්ථයක් ලබා තිබිය යුතුය. එමෙන්ම, දෘශ්‍ය කලා පාඨමාලාව හැදෑරීමට බලාපොරොත්තුවන ශිෂ්‍යයෙකු අ.පො.ස. (උසස් පෙළ) විභාගයේ දී චිත්‍ර විෂය සඳහා අවම වශයෙන් සම්මාන (C) සාමාර්ථයක් ලබා තිබිය යුතුය.

මීට අමතර ව, විශ්වවිද්‍යාලය මගින් සංගීතය, නර්තනය, නාට්‍ය හා රංග කලා සහ දෘශ්‍ය කලා යන පාඨමාලා සඳහා ප්‍රායෝගික/යෝග්‍යතා පරීක්ෂණ පවත්වනු ලැබේ.

යම්කිසි ශිෂ්‍යයෙකු අදාළ ප්‍රායෝගික/යෝග්‍යතා පරීක්ෂණයෙන් අසමත් වුවහොත්, එම ශිෂ්‍යයා මෙම පාඨමාලාවන් සඳහා ඇතුළත් වීමට සුදුසුකම් නොලබයි. නමුත් එම ශිෂ්‍යයා ඔහු/ඇය විසින් අයදුම්පත්‍රයේ කැමැත්ත ප්‍රකාශ කර ඇති අනෙකුත් පාඨමාලා සඳහා අදාළ සුදුසුකම් සපුරා ඇත්නම් සලකා බලනු ලැබේ.

සෞන්දර්ය කලා විශ්වවිද්‍යාලය විසින් පුවත්පත් නිවේදනයක් මගින් ප්‍රායෝගික/යෝග්‍යතා පරීක්ෂණ සඳහා අයදුම්පත් කැඳවනු ලැබේ. වැඩි විස්තර සඳහා සෞන්දර්ය කලා විශ්වවිද්‍යාලයේ ලේඛකාධිකාරී විමසිය යුතුය.

මෙම විශ්වවිද්‍යාලය මගින් පවත්වන සියලු අධ්‍යයන පාඨමාලා සිංහල මාධ්‍යයෙන් පමණක් පැවැත් වේ.

**9. යාපනය විශ්වවිද්‍යාලය මගින් පවත්වනු ලබන සංගීතය, නර්තනය සහ චිත්‍ර හා නිර්මාණ අධ්‍යයන පාඨමාලා - (MUSIC, DANCE AND ART & DESIGN)**  
**(පාඨමාලා කේත : සංගීතය - 068; නර්තනය - 069; චිත්‍ර හා නිර්මාණ - 070)**  
**(යෝජිත ප්‍රවේශ සංඛ්‍යා : සංගීතය - 117; නර්තනය - 101; චිත්‍ර හා නිර්මාණ - 50)**

මුළු ප්‍රවේශ සංඛ්‍යාව 268 කි.

යාපනය විශ්වවිද්‍යාලය මගින් උපාධි පාඨමාලා 03 ක් ලබාදේ. ඒවා නම්;

1. ශාස්ත්‍රවේදී ලලිත කලා (සංගීතය)
2. ශාස්ත්‍රවේදී ලලිත කලා (නර්තනය)
3. ශාස්ත්‍රවේදී ලලිත කලා (චිත්‍ර හා නිර්මාණ)

ඉහත අධ්‍යයන පාඨමාලා 03 සඳහා තේරී පත්වීමට අ.පො.ස. (උසස් පෙළ) විභාගයේ දී විෂයයන් තෝරා ගත යුතු ආකාරය පිළිබඳ උපදෙස් :

කිසියම් අපේක්ෂකයෙකු තමන් හැදෑරීමට බලාපොරොත්තු වන අධ්‍යයන පාඨමාලාවට අදාළ විෂය සඳහා අ.පො.ස. (උසස් පෙළ) විභාගයේ දී අවම වශයෙන් සම්මාන (C) සාමාර්ථයක් ද අනිකුත් ඕනෑම විෂයයන් දෙකක් සඳහා අවම වශයෙන් සාමාන්‍ය (S) සාමාර්ථ ද ලබා තිබිය යුතුය. මෙම අවශ්‍යතාවය අනිවාර්ය වේ. උදාහරණයක් වශයෙන් සංගීතය හැදෑරීමට බලාපොරොත්තුවන ශිෂ්‍යයෙකු අ.පො.ස. (උසස් පෙළ) විභාගයේ දී සංගීත විෂය සඳහා සම්මාන (C) හෝ ඉහළ සාමාර්ථයක් ලබා තිබිය යුතුය. එමෙන් ම, චිත්‍ර හා නිර්මාණ පාඨමාලාව හැදෑරීමට බලාපොරොත්තුවන ශිෂ්‍යයෙකු අ.පො.ස. (උසස් පෙළ) විභාගයේ දී චිත්‍ර විෂය සඳහා අවම වශයෙන් සම්මාන (C) සාමාර්ථයක් ද ලබා තිබිය යුතුය.

මීට අමතර ව, යාපනය විශ්වවිද්‍යාලය මගින් සංගීතය, නර්තනය සහ චිත්‍ර හා නිර්මාණ යන පාඨමාලා සඳහා ප්‍රායෝගික/යෝග්‍යතා පරීක්ෂණ පවත්වනු ලැබේ.

යම්කිසි ශිෂ්‍යයෙකු අදාළ ප්‍රායෝගික/යෝග්‍යතා පරීක්ෂණයෙන් අසමත් වුවහොත්, එම ශිෂ්‍යයා මෙම පාඨමාලාවන් සඳහා ඇතුළත් වීමට සුදුසුකම් නොලබයි. නමුත් එම ශිෂ්‍යයා ඔහු/ඇය විසින් අයදුම්පත්‍රයේ කැමැත්ත ප්‍රකාශ කර ඇති අනෙකුත් පාඨමාලා සඳහා අදාළ සුදුසුකම් සපුරා ඇත්නම් සලකා බලනු ලැබේ.

යාපනය විශ්වවිද්‍යාලය විසින් පුවත්පත් නිවේදනයක් මගින් ප්‍රායෝගික/යෝග්‍යතා පරීක්ෂණ සඳහා අයදුම්පත් කැඳවනු ලැබේ. වැඩි විස්තර සඳහා යාපනය විශ්වවිද්‍යාලයේ ලේඛකාධිකාරී විමසිය යුතුය.

යාපනය විශ්වවිද්‍යාලය මගින් පවත්වන ඉහත අධ්‍යයන පාඨමාලා දෙමළ මාධ්‍යයෙන් පමණක් පැවැත් වේ.

**10. නැගෙනහිර විශ්වවිද්‍යාලයේ ස්වාමි විපුලානන්ද සෞන්දර්ය අධ්‍යයන ආයතනය මගින් පවත්වනු ලබන සංගීතය, නර්තනය, නාට්‍ය හා රංග කලා සහ දෘශ්‍ය හා තාක්ෂණික කලා අධ්‍යයන පාඨමාලා - (MUSIC, DANCE, DRAMA & THEATRE AND VISUAL & TECHNOLOGICAL ARTS)**  
**(පාඨමාලා කේත : සංගීතය - 068; නර්තනය - 069; නාට්‍ය හා රංග කලා - 071; දෘශ්‍ය හා තාක්ෂණික කලා - 072)**  
**(යෝජිත ප්‍රවේශ සංඛ්‍යා : සංගීතය - 103; නර්තනය - 93; නාට්‍ය හා රංග කලා - 104; දෘශ්‍ය හා තාක්ෂණික කලා - 94)**

මුළු ප්‍රවේශ සංඛ්‍යාව 394 කි.

ස්වාමි විපුලානන්ද සෞන්දර්ය අධ්‍යයන ආයතනයෙන් උපාධි පාඨමාලා 04 ක් ලබාදේ. ඒවා නම්;

1. සංගීතය - ලලිත කලාවේදී ගෞරව
2. නර්තනය - ලලිත කලාවේදී ගෞරව
3. නාට්‍ය හා රංග කලාව - ලලිත කලාවේදී ගෞරව
4. දෘශ්‍ය හා තාක්ෂණික කලා - ලලිත කලාවේදී ගෞරව

ඉහත අධ්‍යයන පාඨමාලා 04 සඳහා තේරී පත්වීමට අ.පො.ස. (උසස් පෙළ) විභාගයේ දී විෂයයන් තෝරා ගත යුතු ආකාරය පිළිබඳ උපදෙස් :

කිසියම් අපේක්ෂකයෙකු තමන් හැදෑරීමට බලාපොරොත්තු වන අධ්‍යයන පාඨමාලාවට අදාළ විෂය සඳහා අ.පො.ස. (උසස් පෙළ) විභාගයේ දී අවම වශයෙන් සම්මාන (C) සාමාර්ථයක් ද අනිකුත් ඕනෑම විෂයයන් දෙකක් සඳහා අවම වශයෙන් සාමාන්‍ය (S) සාමාර්ථ ද ලබා තිබිය යුතුය. මෙම අවශ්‍යතාවය අනිවාර්ය වේ. උදාහරණයක් වශයෙන් සංගීතය හැදෑරීමට බලාපොරොත්තුවන ශිෂ්‍යයෙකු අ.පො.ස. (උසස් පෙළ) විභාගයේ දී සංගීත විෂය සඳහා සම්මාන (C) සාමාර්ථයක් හෝ ඉහළ සාමාර්ථයක් ලබා තිබිය යුතුය. එමෙන් ම, දෘශ්‍ය හා තාක්ෂණික කලා පාඨමාලාව හැදෑරීමට බලාපොරොත්තුවන ශිෂ්‍යයෙකු අ.පො.ස. (උසස් පෙළ) විභාගයේ දී චිත්‍ර විෂය සඳහා අවම වශයෙන් සම්මාන (C) සාමාර්ථයක් ලබා තිබිය යුතුය.

මීට අමතර ව, නැගෙනහිර විශ්වවිද්‍යාලයේ ස්වාමි විපුලානන්ද සෞන්දර්ය අධ්‍යයන ආයතනය මගින් සංගීතය, නර්තනය, නාට්‍ය හා රංග කලා සහ දෘශ්‍ය හා තාක්ෂණික කලා යන පාඨමාලා සඳහා ප්‍රායෝගික/යෝග්‍යතා පරීක්ෂණ පවත්වනු ලැබේ.

යම්කිසි ශිෂ්‍යයෙකු අදාළ ප්‍රායෝගික/යෝග්‍යතා පරීක්ෂණයෙන් අසමත් වුවහොත්, එම ශිෂ්‍යයා මෙම පාඨමාලාවන් සඳහා ඇතුළත් වීමට සුදුසුකම් නොලබයි. නමුත් එම ශිෂ්‍යයා ඔහු/ඇය විසින් අයදුම්පත්‍රයේ කැමැත්ත පකාශ කර ඇති අනෙකුත් පාඨමාලා සඳහා අදාළ සුදුසුකම් සපුරා ඇත්නම් සලකා බලනු ලැබේ.

නැගෙනහිර විශ්වවිද්‍යාලයේ ස්වාමි විපුලානන්ද සෞන්දර්ය අධ්‍යයන ආයතනය විසින් පුවත්පත් නිවේදනයක් මගින් ප්‍රායෝගික/යෝග්‍යතා පරීක්ෂණ සඳහා අයදුම්පත් කැඳවනු ලැබේ. වැඩි විස්තර සඳහා නැගෙනහිර විශ්වවිද්‍යාලයේ ස්වාමි විපුලානන්ද සෞන්දර්ය අධ්‍යයන ආයතනයේ ජ්‍යෙෂ්ඨ සහකාර ලේඛකාධිකාරී විමසිය යුතුය.

මෙම ආයතනය මගින් පවත්වන සියලු අධ්‍යයන පාඨමාලා දෙමළ මාධ්‍යයෙන් පමණක් පැවැත්වේ.

**11. ශ්‍රී ජයවර්ධනපුර විශ්වවිද්‍යාලය මගින් පවත්වනු ලබන සංගීතය අධ්‍යයන පාඨමාලාව (MUSIC) (පාඨමාලා කේතය : 068) (යෝජිත ප්‍රවේශ සංඛ්‍යාව - 50)**

මෙම උපාධි පාඨමාලාව හඳුන්වනු ලබන්නේ සංගීතය ශාස්ත්‍රවේදී ගෞරව උපාධිය [BAHons (Mus)] ලෙසයි.

ඉහත අධ්‍යයන පාඨමාලාව සඳහා තේරී පත්වීමට අ.පො.ස. (උසස් පෙළ) විභාගයේ දී විෂයයන් තෝරා ගත යුතු ආකාරය පිළිබඳ උපදෙස් :

මෙම උපාධි පාඨමාලාව සඳහා සුදුසුකම් ලැබීමට අ.පො.ස. (උසස් පෙළ) විභාගයේ දී සංගීතය විෂය සඳහා අවම වශයෙන් සම්මාන (C) සාමාර්ථයක් ද අනිකුත් ඕනෑම විෂයයන් දෙකක් සඳහා අවම වශයෙන් සාමාන්‍ය (S) සාමාර්ථ ද ලබා තිබිය යුතුය. මෙම අවශ්‍යතාවය අනිවාර්ය වේ.

මීට අමතර ව, ශ්‍රී ජයවර්ධනපුර විශ්වවිද්‍යාලය මගින් සංගීතය පාඨමාලාව සඳහා සිසුන් තෝරා ගැනීමට ප්‍රායෝගික/යෝග්‍යතා පරීක්ෂණ පවත්වනු ලැබේ.

යම්කිසි ශිෂ්‍යයෙකු අදාළ ප්‍රායෝගික/යෝග්‍යතා පරීක්ෂණයෙන් අසමත් වුවහොත්, එම ශිෂ්‍යයා මෙම පාඨමාලාවන් සඳහා ඇතුළත් වීමට සුදුසුකම් නොලබයි. නමුත් එම ශිෂ්‍යයා ඔහු/ඇය විසින් අයදුම්පත්‍රයේ කැමැත්ත පකාශ කර ඇති අනෙකුත් පාඨමාලා සඳහා අදාළ සුදුසුකම් සපුරා ඇත්නම් සලකා බලනු ලැබේ.

ශ්‍රී ජයවර්ධනපුර විශ්වවිද්‍යාලය විසින් පුවත්පත් නිවේදනයක් මගින් ප්‍රායෝගික/යෝග්‍යතා පරීක්ෂණ සඳහා අයදුම්පත් කැඳවනු ලැබේ. වැඩි විස්තර සඳහා ශ්‍රී ජයවර්ධනපුර විශ්වවිද්‍යාලයේ ලේඛකාධිකාරී විමසිය යුතුය.

මෙම පාඨමාලාව සිංහල සහ ඉංග්‍රීසි යන මාධ්‍යයන් දෙකෙන්ම පැවැත් වේ.

**2.2.1.2 පේරාදෙණිය විශ්වවිද්‍යාලය හා ශ්‍රී ජයවර්ධනපුර විශ්වවිද්‍යාලය මගින් පවත්වනු ලබන සමාජකාර්යවේදය අධ්‍යයන පාඨමාලාව (SOCIAL WORK) (පාඨමාලා කේතය - 112) (යෝජිත ප්‍රවේශ සංඛ්‍යාව - 101)**

මෙම උපාධි පාඨමාලාව හඳුන්වනු ලබන්නේ සමාජකාර්යවේදී ගෞරව උපාධිය [BSW(Hons)] ලෙසයි.

මෙම අධ්‍යයන පාඨමාලාව සඳහා සුදුසුකම් ලැබීමට මෙම අත්පොතෙහි 2.2.1.1 කොටසෙහි සඳහන් කොන්දේසිවලට යටත් ව තෝරාගනු ලබන කලා විෂය ධාරාවේ ඕනෑම විෂයයන් තුනක් සඳහා අ.පො.ස. (උසස් පෙළ) විභාගයේ දී අවම වශයෙන් සාමාන්‍ය (S) සාමාර්ථ ලබා තිබිය යුතුය.

පාඨමාලා කාලය වසර හතරක් වන අතර පාඨමාලාව ඉංග්‍රීසි මාධ්‍යයෙන් පමණක් පවත්වනු ලබයි.

**2.2.1.3 ශ්‍රී ජයවර්ධනපුර විශ්වවිද්‍යාලය මගින් පවත්වනු ලබන කලා - තොරතුරු තාක්ෂණය අධ්‍යයන පාඨමාලාව (ARTS - INFORMATION TECHNOLOGY) (පාඨමාලා කේතය - 128) (යෝජිත ප්‍රවේශ සංඛ්‍යාව - 50)**

මෙම උපාධි පාඨමාලාව හඳුන්වනු ලබන්නේ තොරතුරු තාක්ෂණය - ශාස්ත්‍රවේදී ගෞරව උපාධිය [BAHons (IT)] ලෙස යි.

මෙම අධ්‍යයන පාඨමාලාව සඳහා සුදුසුකම් ලැබීමට, මෙම අත්පොතෙහි 2.2.1.1 කොටසෙහි සඳහන් කොන්දේසිවලට යටත් ව තෝරාගනු ලබන කලා විෂය ධාරාවේ ඕනෑම විෂයයන් තුනක් සඳහා අ.පො.ස. (උසස් පෙළ) විභාගයේ දී අවම වශයෙන් සාමාන්‍ය (S) සාමාර්ථ ලබා තිබිය යුතුය.

මීට අමතර ව අ.පො.ස. (සාමාන්‍ය පෙළ) විභාගයේ දී ගණිතය විෂය සඳහා අවම වශයෙන් සම්මාන (C) සාමාර්ථයක් ලබා තිබිය යුතුය.

අයදුම්කරුවන් විසින් විශ්වවිද්‍යාල ප්‍රවේශය සඳහා වන අයදුම් පත්‍රය සමඟ අ.පො.ස. (සාමාන්‍ය පෙළ) විභාගයේ දී ඉහත කී සාමාර්ථයන් ලැබූ බව සනාථ කෙරෙන සහතිකයේ මුල් පිටපතෙහි නිසිලෙස සහතික කරන ලද පිටපතක් ඉදිරිපත් කළ යුතුය. එම සහතිකය එවීමට අපොහොසත් වන අයදුම්කරුවන්ගේ අයදුම්පත් කලා - තොරතුරු තාක්ෂණය අධ්‍යයන පාඨමාලාව සඳහා සලකා බලනු නොලැබේ.

පාඨමාලා කාලය වසර හතරක් වන අතර පාඨමාලාව ඉංග්‍රීසි මාධ්‍යයෙන් පමණක් පවත්වනු ලබයි.

අ.පො.ස. (උසස් පෙළ) විභාගයේදී කලා විෂය ධාරාවේ විෂයයන්ට පෙනී සිටි අපේක්ෂකයන්ට පහත සඳහන් අධ්‍යයන පාඨමාලා සඳහා ද අයදුම් කළ හැකිය. නමුත් ඔවුන් ඒ සඳහා අවශ්‍ය පූර්ව අවශ්‍යතා සපුරා තිබිය යුතුය.

- නීතිය
- වාස්තු විද්‍යාව
- නිර්මාණවේදය
- විලාසිතා නිර්මාණය සහ නිපැයුම් ප්‍රවර්ධනය
- කළමනාකරණ අධ්‍යයන (TV)
- ප්‍රමාණ සමීක්ෂණය
- තොරතුරු තාක්ෂණය (IT)
- නාගරික තොරතුරුකරණය සහ නිර්මාණකරණය
- තොරතුරු සහ සන්නිවේදන තාක්ෂණය (ICT)
- කළමනාකරණය සහ තොරතුරු තාක්ෂණය (SEUSL)
- කාර්මික තොරතුරු තාක්ෂණය

- ශාරීරික අධ්‍යාපනය
- ක්‍රීඩා විද්‍යාව සහ කළමනාකරණය
- ක්‍රීඩා විද්‍යාව
- තොරතුරු තාක්ෂණය සහ කළමනාකරණය
- සංචාරක සහ ආගන්තුක සත්කාර කළමනාකරණය
- තොරතුරු පද්ධති
- භූමි නිර්මාණවේදය
- පරිවර්තන අධ්‍යයන
- සිනමා හා රූපවාහිනී අධ්‍යයන
- ව්‍යාපෘති කළමනාකරණය
- මූල්‍ය ඉංජිනේරුකරණය
- භූගෝලීය තොරතුරු විද්‍යාව
- මූල්‍ය ගණිතය සහ කාර්මික සංඛ්‍යානය
- මානව සම්පත් සංවර්ධනය
- මූල්‍ය ආර්ථික විද්‍යාව
- ඉංග්‍රීසි භාෂාව සහ ව්‍යවහාරික වාග් විද්‍යාව
- නිර්මාණාත්මක සංගීත තාක්ෂණය සහ නිෂ්පාදනය
- ප්‍රාථමික අධ්‍යාපනය
- භූගෝලීය තොරතුරු පද්ධති

## 2.2.2 වාණිජය විෂය ධාරාව

### 2.2.2.1 කළමනාකරණය (MANAGEMENT)

(පාඨමාලා කේතය - 016)

(යෝජනා ප්‍රවේශ සංඛ්‍යාව - 5474)

### 2.2.2.2 කළමනාකරණය සහ රාජ්‍ය ප්‍රතිපත්ති (MANAGEMENT AND PUBLIC POLICY)

(පාඨමාලා කේතය - 028)

(යෝජනා ප්‍රවේශ සංඛ්‍යාව - 100)

### 2.2.2.3 දේපළ කළමනාකරණය හා තක්සේරුකරණය (REAL ESTATE MANAGEMENT AND VALUATION)

(පාඨමාලා කේතය - 017)

(යෝජනා ප්‍රවේශ සංඛ්‍යාව - 70)

### 2.2.2.4 වාණිජය (COMMERCE)

(පාඨමාලා කේතය - 018)

(යෝජනා ප්‍රවේශ සංඛ්‍යාව - 884)

අ.පො.ස. (උසස් පෙළ) විෂයයන් තෝරා ගැනීම සඳහා උපදෙස් :

ඉහත සඳහන් කළ පාඨමාලාවලට ප්‍රවේශ වීමට නම් පහත සඳහන් විෂයයන් තුනකින් යුතු විෂය සංයෝජනයකට පෙනී සිටි විෂයයන් තුනට ම අවම වශයෙන් සාමාන්‍ය (S) සාමාර්ථ ලබා තිබිය යුතුය.

- ව්‍යාපාර අධ්‍යයනය
- ආර්ථික විද්‍යාව
- ගිණුම්කරණය

හෝ

අවම වශයෙන් ඉහතින් සඳහන් විෂයයන් දෙකක් හා තුන්වන විෂය වශයෙන් පහත සඳහන් කර ඇති එක් විෂයක් සඳහා පෙනී සිටිය යුතුය.

- කෘෂි විද්‍යාව
- භූගෝල විද්‍යාව
- ව්‍යාපාර සංඛ්‍යානය
- ජර්මන්
- සංයුක්ත ගණිතය හෝ ගණිතය
- ඉතිහාසය
- දේශපාලන විද්‍යාව
- ඉංග්‍රීසි
- තර්ක ශාස්ත්‍රය සහ විද්‍යාත්මක ක්‍රමය
- ප්‍රංශ
- තොරතුරු හා සන්නිවේදන තාක්ෂණය

ගණකාධිකරණය, විගණනය හා වෝහාරික ගිණුම්කරණය සහ මූල්‍ය වැනි ඇතැම් ප්‍රථම උපාධි පාඨමාලාවලට ප්‍රවේශය ලැබීම සඳහා අයදුම්කරුවන් අ.පො.ස. (උසස් පෙළ) විභාගයේ දී ගිණුම්කරණය විෂයට පෙනී සිටීම අවශ්‍ය වේ.

උපාධි පාඨමාලාවල කාලය වසර හතරකි.

එක් එක් විශ්වවිද්‍යාලය මගින් ලබා දෙන උපාධි පාඨමාලා:

කොළඹ විශ්වවිද්‍යාලය

- ව්‍යාපාර පරිපාලනවේදී ගෞරව
- මූල්‍ය - ව්‍යාපාර පරිපාලනවේදී ගෞරව

- මානව සම්පත් කළමනාකරණය - ව්‍යාපාර පරිපාලනවේදී ගෞරව
- අලෙවිකරණය - ව්‍යාපාර පරිපාලනවේදී ගෞරව
- ගිණුම්කරණය - ව්‍යාපාර පරිපාලනවේදී ගෞරව
- ව්‍යාපාර ආර්ථික විද්‍යාව - ව්‍යාපාර පරිපාලනවේදී ගෞරව
- ජාත්‍යන්තර ව්‍යාපාර - ව්‍යාපාර පරිපාලනවේදී ගෞරව
- ආගන්තුක සත්කාර සහ විවේක කළමනාකරණය - ව්‍යාපාර පරිපාලනවේදී ගෞරව

**ශ්‍රී ජයවර්ධනපුර විශ්වවිද්‍යාලය**

- ව්‍යාපාර පරිපාලනය - විද්‍යාවේදී ගෞරව
- කළමනාකරණය සහ රාජ්‍ය ප්‍රතිපත්ති - විද්‍යාවේදී ගෞරව
- වාණිජවේදී ගෞරව
- දේපළ කළමනාකරණය හා තක්සේරුකරණය - විද්‍යාවේදී ගෞරව
- ගණකාධිකරණය - විද්‍යාවේදී ගෞරව
- අලෙවි කළමනාකරණය - විද්‍යාවේදී ගෞරව
- මානව සම්පත් කළමනාකරණය - විද්‍යාවේදී ගෞරව
- ව්‍යාපාර ආර්ථික විද්‍යාව - ව්‍යාපාර පරිපාලනය - විද්‍යාවේදී ගෞරව
- මූල්‍ය - විද්‍යාවේදී ගෞරව
- ව්‍යාපාර තොරතුරු පද්ධති - විද්‍යාවේදී ගෞරව
- මෙහෙයුම් හා තාක්‍ෂණ කළමනාකරණය - විද්‍යාවේදී ගෞරව
- ව්‍යවසායකත්වය - විද්‍යාවේදී ගෞරව

**කැලණිය විශ්වවිද්‍යාලය**

- ව්‍යාපාර කළමනාකරණවේදී මානව සම්පත් ගෞරව
- ව්‍යාපාර කළමනාකරණවේදී ගණකාධිකරණ ගෞරව
- ව්‍යාපාර කළමනාකරණවේදී අලෙවිකරණ ගෞරව
- ව්‍යාපාර කළමනාකරණවේදී මූල්‍ය ගෞරව
- වාණිජවේදී ගෞරව
- වාණිජවේදී ව්‍යාපාර තාක්‍ෂණ ගෞරව
- වාණිජවේදී ව්‍යවසායකත්ව ගෞරව
- වාණිජවේදී මූල්‍ය කළමනාකරණ ගෞරව
- රක්‍ෂණය සහ මූල්‍ය - ව්‍යාපාර කළමනාකරණවේදී ගෞරව
- බැංකුකරණය සහ මූල්‍ය - ව්‍යාපාර කළමනාකරණවේදී ගෞරව
- ව්‍යාපාර කළමනාකරණවේදී ගෞරව (විගණනය සහ වෝභාරික ගිණුම්කරණය)
- ව්‍යාපාර කළමනාකරණවේදී මූල්‍ය ඉංජිනේරුකරණ ගෞරව
- ගිණුම්කරණ තොරතුරු පද්ධති - ව්‍යාපාර කළමනාකරණවේදී ගෞරව
- ඩිජිටල් අලෙවිකරණය - ව්‍යාපාර කළමනාකරණවේදී ගෞරව
- මානව සම්පත් විශ්ලේෂණ - ව්‍යාපාර කළමනාකරණවේදී ගෞරව

**යාපනය විශ්වවිද්‍යාලය**

- සංචාරක හා ආගන්තුක සත්කාර කළමනාකරණය - ව්‍යාපාර පරිපාලනවේදී ගෞරව
- ගිණුම්කරණ - ව්‍යාපාර පරිපාලනවේදී ගෞරව
- මූල්‍ය කළමනාකරණ - ව්‍යාපාර පරිපාලනවේදී ගෞරව
- මානව සම්පත් කළමනාකරණ - ව්‍යාපාර පරිපාලනවේදී ගෞරව
- අලෙවිකරණ - ව්‍යාපාර පරිපාලනවේදී ගෞරව
- ගිණුම්කරණ සහ මූල්‍ය - වාණිජවේදී ගෞරව
- ව්‍යාපාර තාක්‍ෂණ කළමනාකරණ - වාණිජවේදී ගෞරව
- වාණිජවේදී ගෞරව

**රුහුණ විශ්වවිද්‍යාලය**

- ගිණුම්කරණය - ව්‍යාපාර පරිපාලනවේදී ගෞරව
- ව්‍යාපාර කළමනාකරණය - ව්‍යාපාර පරිපාලනවේදී ගෞරව
- ව්‍යවසායකත්වය - ව්‍යාපාර පරිපාලනවේදී ගෞරව
- මූල්‍ය - ව්‍යාපාර පරිපාලනවේදී ගෞරව\*
- මානව සම්පත් කළමනාකරණය - ව්‍යාපාර පරිපාලනවේදී ගෞරව
- අලෙවිකරණය - ව්‍යාපාර පරිපාලනවේදී ගෞරව

\* ශිෂ්‍යයා වෘත්තීය විෂය ධාරාවෙන් ගිණුම්කරණය සහ ආර්ථික විද්‍යාව සමඟ ව්‍යාපාර අධ්‍යයනය හෝ ව්‍යාපාර සංඛ්‍යාතය යන විෂයයන් ඇතුළත්ව අ.පො.ස. (උසස් පෙළ) සමත් වී තිබිය යුතුය.

**නැගෙනහිර විශ්වවිද්‍යාලය, ශ්‍රී ලංකාව**

- ව්‍යාපාර පරිපාලනවේදී ගෞරව
- අලෙවි කළමනාකරණය - ව්‍යාපාර පරිපාලනවේදී ගෞරව
- මානව සම්පත් කළමනාකරණය - ව්‍යාපාර පරිපාලනවේදී ගෞරව
- වෘත්තීයවේදී ගෞරව
- ගිණුම්කරණය හා මූල්‍ය - වෘත්තීයවේදී ගෞරව
- ව්‍යවසාය සංවර්ධනය - වෘත්තීයවේදී ගෞරව
- ව්‍යාපාර ආර්ථික විද්‍යාව - වෘත්තීයවේදී ගෞරව

**ශ්‍රී ලංකා අග්නිදිග විශ්වවිද්‍යාලය**

- ව්‍යාපාර පරිපාලනවේදී ගෞරව
- වෘත්තීයවේදී ගෞරව

**ශ්‍රී ලංකා රජරට විශ්වවිද්‍යාලය**

- ගණකාධිකරණ හා මූල්‍ය - විද්‍යාවේදී ගෞරව
- ව්‍යාපාර කළමනාකරණ - විද්‍යාවේදී ගෞරව
- අලෙවි කළමනාකරණ - විද්‍යාවේදී ගෞරව
- මානව සම්පත් කළමනාකරණ - විද්‍යාවේදී ගෞරව
- තොරතුරු පද්ධති - විද්‍යාවේදී ගෞරව

**ශ්‍රී ලංකා වයඹ විශ්වවිද්‍යාලය**

- ගණකාධිකරණය හා ව්‍යාපාර මූල්‍ය - විද්‍යාවේදී ගෞරව
- බැංකුකරණය හා මූල්‍ය - විද්‍යාවේදී ගෞරව
- ව්‍යාපාර කළමනාකරණය - විද්‍යාවේදී ගෞරව
- විද්‍යාවේදී ගෞරව රක්ෂණය සහ මූල්‍ය
- මානව සම්පත් කළමනාකරණය - විද්‍යාවේදී ගෞරව

**ශ්‍රී ලංකා සබරගමුව විශ්වවිද්‍යාලය**

- විද්‍යාවේදී ව්‍යාපාර කළමනාකරණය ගෞරව
- විද්‍යාවේදී මූල්‍ය කළමනාකරණය ගෞරව
- විද්‍යාවේදී අලෙවි කළමනාකරණය ගෞරව
- විද්‍යාවේදී පරිසර හිතකාමී ව්‍යාපාර කළමනාකරණය ගෞරව
- විද්‍යාවේදී බැංකු සහ රක්ෂණ ගෞරව

**පේරාදෙණිය විශ්වවිද්‍යාලය**

- මානව සම්පත් කළමනාකරණය - ව්‍යාපාර පරිපාලනවේදී ගෞරව
- අලෙවි කළමනාකරණය - ව්‍යාපාර පරිපාලනවේදී ගෞරව
- මෙහෙයුම් කළමනාකරණය - ව්‍යාපාර පරිපාලනවේදී ගෞරව
- ගණකාධිකරණය සහ මූල්‍ය - ව්‍යාපාර පරිපාලනවේදී ගෞරව
- සංවිධාන කළමනාකරණය - ව්‍යාපාර පරිපාලනවේදී ගෞරව

**2.2.2.5 කළමනාකරණ අධ්‍යයන (TV) - [MANAGEMENT STUDIES (TV)]**  
**(පාඨමාලා කේතය - 022)**  
**(යෝජිත ප්‍රවේශ සංඛ්‍යාව - 462)**

අ.පො.ස. (උසස් පෙළ) විභාගයේ දී ඕනෑම විෂයයන් තුනකට පෙනී සිට විශ්වවිද්‍යාල ප්‍රවේශය සඳහා අවම සුදුසුකම් ලද අපේක්ෂකයන්ට පහත දැක්වෙන විශ්වවිද්‍යාලවල පැවැත්වෙන කළමනාකරණ අධ්‍යයන (TV) උපාධි පාඨමාලා සඳහා අයදුම් කළ හැකිය.

1. වවුනියා විශ්වවිද්‍යාලය, ශ්‍රී ලංකාව
2. ත්‍රිකුණාමල මණ්ඩපය, නැගෙනහිර විශ්වවිද්‍යාලය, ශ්‍රී ලංකාව

කෙසේ වෙතත් සිසුන් තෝරා ගැනීමේ දී වවුනියා විශ්වවිද්‍යාලයට තෝරා ගනු ලබන සිසුන්ගෙන් 60% ක ප්‍රමාණයක් සහ නැගෙනහිර විශ්වවිද්‍යාලයේ ත්‍රිකුණාමල මණ්ඩපයට තෝරාගනු ලබන සිසුන්ගෙන් 40% ක ප්‍රමාණයක් වාණිජ්‍ය විෂය ධාරාව යටතේ පෙනී සිටි සිසුන්ගෙන් තෝරා ගනු ලැබේ.

වසර තුනක උපාධි පාඨමාලාවක් සඳහා ඇතුළත් කර ගන්නා සිසුන්ට තමන්ගේ අභිමතය පරිදි විශ්වවිද්‍යාලයේ අනුමත අවශ්‍යතා සපුරා ඇත්නම් හතරවන වර්ෂයට අධ්‍යයන කටයුතු සඳහා ඇතුළත් විය හැකිය. හතරවන වර්ෂයේ දී විශ්වවිද්‍යාලයේ පීඨ මණ්ඩලය හා සනාතන සභාව තීරණය කරනු ලබන අමතර විෂය ඒකක (විශේෂ විෂය ක්‍ෂේත්‍රවලට අදාළ පරිදි) සිසුන් විසින් හැදෑරිය යුතුය.

එක් එක් විශ්වවිද්‍යාලය මගින් ලබා දෙන උපාධි පාඨමාලා :

**වවුනියා විශ්වවිද්‍යාලය, ශ්‍රී ලංකාව**

- ව්‍යාපාර කළමනාකරණවේදී
- ව්‍යාපාර කළමනාකරණවේදී ගිණුම්කරණය හා මූල්‍යය ගෞරව
- ව්‍යාපාර කළමනාකරණවේදී අලෙවි කළමනාකරණය ගෞරව
- ව්‍යාපාර කළමනාකරණවේදී ව්‍යාපාර ආර්ථික විද්‍යාව ගෞරව
- ව්‍යාපාර කළමනාකරණවේදී මානව සම්පත් කළමනාකරණය ගෞරව
- ව්‍යාපාර කළමනාකරණවේදී ව්‍යවසායකත්ව ගෞරව

**ත්‍රිකුණාමල මණ්ඩපය, නැගෙනහිර විශ්වවිද්‍යාලය, ශ්‍රී ලංකාව**

- කළමනාකරණය - විද්‍යාවේදී ගෞරව
- අලෙවි කළමනාකරණය - විද්‍යාවේදී ගෞරව
- මානව සම්පත් කළමනාකරණය - විද්‍යාවේදී ගෞරව
- තොරතුරු පද්ධති - විද්‍යාවේදී ගෞරව
- ගිණුම්කරණය හා මූල්‍ය - විද්‍යාවේදී ගෞරව
- කළමනාකරණය - විද්‍යාවේදී

**2.2.2.6 ව්‍යාපාර තොරතුරු පද්ධති (ගෞරව) - [BUSINESS INFORMATION SYSTEMS (HONOURS) (BIS)]**  
**(පාඨමාලා කේතය - 077)**  
**(යෝජිත ප්‍රවේශ සංඛ්‍යාව - 80)**

ප්‍රවේශය සඳහා සපුරාලිය යුතු අවම සුදුසුකම්:

පාඨමාලා ප්‍රවේශය සඳහා සුදුසුකම් ලැබීම පිණිස පහත සඳහන් විෂයයන් තුනට අවම වශයෙන් සාමාන්‍ය (S) සාමාර්ථ ලබා තිබිය යුතුය.

- ව්‍යාපාර අධ්‍යයනය
- ආර්ථික විද්‍යාව
- ගිණුම්කරණය

නැතහොත්, ඉහත සඳහන් විෂයයන් අතුරින් විෂයයන් දෙකක් සහ තුන්වන විෂය ලෙස පහත එක් විෂයක් සඳහා සාමාන්‍ය (S) සාමාර්ථ ලබා තිබිය යුතුය.

- තොරතුරු හා සන්නිවේදන තාක්ෂණය
- සංයුක්ත ගණිතය
- තර්ක ශාස්ත්‍රය සහ විද්‍යාත්මක ක්‍රමය
- ව්‍යාපාර සංඛ්‍යානය
- භෞතික විද්‍යාව

- උපාධි පාඨමාලාව : ව්‍යාපාර තොරතුරු පද්ධති - විද්‍යාවේදී ගෞරව
- පාඨමාලාව පවත්වන විශ්වවිද්‍යාලය : ශ්‍රී ජයවර්ධනපුර විශ්වවිද්‍යාලය
- පාඨමාලා කාලය : වසර හතරකි

**2.2.2.7 ගිණුම්කරණ තොරතුරු පද්ධති - (ACCOUNTING INFORMATION SYSTEMS)**  
**(පාඨමාලා කේතය - 127)**  
**(යෝජිත ප්‍රවේශ සංඛ්‍යාව - 50)**

ප්‍රවේශය සඳහා සපුරාලිය යුතු අවම සුදුසුකම්:

අ.පො.ස. (උසස් පෙළ) විභාගයේ දී ගිණුම්කරණය සඳහා අවම වශයෙන් සාමාන්‍ය (S) සාමාර්ථයක් සහ පහත දැක්වෙන විෂය සංකලනයන් අතරින් විෂයයන් දෙකක් සඳහා අවම වශයෙන් සාමාන්‍ය (S) සාමාර්ථ ලබා තිබිය යුතුය.

- ආර්ථික විද්‍යාව හෝ ව්‍යාපාර අධ්‍යයනය සහ
- ව්‍යාපාර සංඛ්‍යානය හෝ තොරතුරු සහ සන්නිවේදන තාක්ෂණය

- උපාධි පාඨමාලාව : ගිණුම්කරණ තොරතුරු පද්ධති - ව්‍යාපාර කළමනාකරණවේදී ගෞරව [BBMHons (Accounting Information Systems)]
- පාඨමාලාව පවත්වන විශ්වවිද්‍යාලය : කැලණිය විශ්වවිද්‍යාලය
- පාඨමාලා කාලය : වසර හතරකි
- මාධ්‍යය : ඉංග්‍රීසි

**2.2.2.8 බැංකුකරණය සහ රක්ෂණ - (BANKING AND INSURANCE)**

**(පාඨමාලා කේතය - 133)**

**(යෝජනා ප්‍රවේශ සංඛ්‍යාව - 50)**

ප්‍රවේශය සඳහා සපුරාලිය යුතු අවම සුදුසුකම්:

අ.පො.ස. (උසස් පෙළ) විභාගයේ දී ශිෂ්‍යාචාරණය සහ ආර්ථික විද්‍යාව සමඟ තුන්වන විෂය ලෙස වාණිජ්‍ය විෂය ධාරාවෙන් ඕනෑම විෂයයක් සඳහා අවම වශයෙන් සාමාන්‍ය (S) සාමාර්ථ ලබා තිබිය යුතුය.

- උපාධි පාඨමාලාව : බැංකුකරණය සහ රක්ෂණ - ව්‍යාපාර කළමනාකරණවේදී ගෞරව [BBMHons (Banking and Insurance)]
- පාඨමාලාව පවත්වන විශ්වවිද්‍යාලය : වවුනියා විශ්වවිද්‍යාලය, ශ්‍රී ලංකාව
- පාඨමාලා කාලය : වසර හතරකි
- මාධ්‍යය : ඉංග්‍රීසි

**වැදගත්**

ගම්පහ වික්‍රමාරච්චි දේශීය වෛද්‍ය විශ්වවිද්‍යාලය, ශ්‍රී ලංකාව විසින් පිරිනමනු ලබන සේවා කළමනාකරණය (Service Management) අධ්‍යයන පාඨමාලාව සඳහා සිසුන් තෝරා ගැනීම දැනට සිදු වෙමින් පවතින විෂයමාලා සමාලෝචනයක් හේතුවෙන් තාවකාලිකව අත්හිටුවා ඇත. එබැවින්, **2025/ 2026** අධ්‍යයන වර්ෂයට ඒ සඳහා සිසුන් තෝරා නොගැනෙනු ඇත.

කළමනාකරණය, වාණිජ්‍යය, කළමනාකරණ අධ්‍යයන (TV) යන පාඨමාලාවල ඒ ඒ විශේෂ විෂය ක්ෂේත්‍රවලට සිසුන් තෝරා ගනු ලබනුයේ අයදුම්කරු අනුයුක්ත කර ඇති විශ්වවිද්‍යාලයේ අදාළ පීඨය මගින් තීරණය කරනු ලබන තෝරා ගැනීමේ ක්‍රමයක් අනුව ය.

අ.පො.ස. (උසස් පෙළ) විභාගයේ දී වාණිජ්‍ය විෂය ධාරාවේ විෂයයන්ට පෙනී සිට අපේක්ෂකයන්ට පහත සඳහන් අධ්‍යයන පාඨමාලා සඳහා ද අයදුම් කළ හැකිය. නමුත් ඔවුන් ඒ සඳහා අවශ්‍ය පූර්ව අවශ්‍යතා සපුරා තිබිය යුතුය.

- නීතිය
- කලා (SAB)
- ප්‍රමාණ සමීක්ෂණය
- තොරතුරු තාක්ෂණය (IT)
- වාස්තු විද්‍යාව
- නිර්මාණවේදය
- විලාසිතා නිර්මාණය සහ නිපැයුම් ප්‍රවර්ධනය
- නාගරික තොරතුරුකරණය සහ නිර්මාණකරණය
- සාමය හා ගැටුම් නිරාකරණය
- තොරතුරු සහ සන්නිවේදන තාක්ෂණය (ICT)
- පහසුකම් කළමනාකරණය
- ව්‍යවසායකත්වය සහ කළමනාකරණය
- කාර්මික තොරතුරු තාක්ෂණය
- කළමනාකරණය සහ තොරතුරු තාක්ෂණය (SEUSL)
- ශාරීරික අධ්‍යාපනය

- ක්‍රීඩා විද්‍යාව සහ කළමනාකරණය
- ක්‍රීඩා විද්‍යාව
- ආගන්තුක සත්කාර, සංචාරක ව්‍යාපාර සහ සිද්ධි පිළිබඳ කළමනාකරණය
- තොරතුරු තාක්‍ෂණය සහ කළමනාකරණය
- සංචාරක සහ ආගන්තුක සත්කාර කළමනාකරණය
- තොරතුරු පද්ධති
- භූමි නිර්මාණවේදය
- සිනමා සහ රූපවාහිනී අධ්‍යයන
- ව්‍යාපෘති කළමනාකරණය
- ආහාර ව්‍යාපාර කළමනාකරණය
- ව්‍යාපාර විද්‍යාව
- මූල්‍ය ඉංජිනේරුකරණය
- මූල්‍ය ගණිතය සහ කාර්මික සංඛ්‍යාතය
- මානව සම්පත් සංවර්ධනය
- මූල්‍ය ආර්ථික විද්‍යාව
- ඉංග්‍රීසි භාෂාව සහ ව්‍යවහාරික වාග් විද්‍යාව
- නිර්මාණාත්මක සංගීත තාක්‍ෂණය සහ නිෂ්පාදනය
- ප්‍රාථමික අධ්‍යාපනය

## 2.2.3 ජෛවීය විද්‍යා විෂය ධාරාව

### 2.2.3.1 වෛද්‍ය විද්‍යාව - (MEDICINE)

(පාඨමාලා කේතය : 001)

(යෝජිත ප්‍රවේශ සංඛ්‍යාව : 2095)

ප්‍රවේශය සඳහා සපුරාලිය යුතු අවම සුදුසුකම්:

අ.පො.ස. (උසස් පෙළ) විභාගයේදී රසායන විද්‍යාව, භෞතික විද්‍යාව සහ ජීව විද්‍යාව යන විෂයයන් තුනට අවම වශයෙන් සම්මාන (C) සාමාර්ථ දෙකක් සහ සාමාන්‍ය (S) සාමාර්ථයක් ලබා තිබිය යුතුය.

වෛද්‍ය විද්‍යාව පාඨමාලාව පැවැත්වෙන විශ්වවිද්‍යාල

- වෛද්‍ය පීඨය - කොළඹ විශ්වවිද්‍යාලය  
ස්ථානය - කොළඹ
- වෛද්‍ය පීඨය - ජේරාදෙනිය විශ්වවිද්‍යාලය  
ස්ථානය - ජේරාදෙනිය
- වෛද්‍ය පීඨය - යාපනය විශ්වවිද්‍යාලය  
ස්ථානය - යාපනය
- වෛද්‍ය පීඨය - රුහුණ විශ්වවිද්‍යාලය  
ස්ථානය - කරාපිටිය, ගාල්ල
- වෛද්‍ය පීඨය - කැලණිය විශ්වවිද්‍යාලය  
ස්ථානය - රාගම
- වෛද්‍ය විද්‍යා පීඨය - ශ්‍රී ජයවර්ධනපුර විශ්වවිද්‍යාලය  
ස්ථානය - ගංගොඩවිල
- වෛද්‍ය හා සමාන්තර විද්‍යා පීඨය - ශ්‍රී ලංකා රජරට විශ්වවිද්‍යාලය  
ස්ථානය - සාලියපුර, අනුරාධපුර
- සෞඛ්‍ය ආරක්‍ෂණ විද්‍යා පීඨය - නැගෙනහිර විශ්වවිද්‍යාලය, ශ්‍රී ලංකාව  
ස්ථානය - මඩකලපුව
- වෛද්‍ය පීඨය - ශ්‍රී ලංකා වයඹ විශ්වවිද්‍යාලය  
ස්ථානය - කුලියාපිටිය
- වෛද්‍ය පීඨය - ශ්‍රී ලංකා සබරගමුව විශ්වවිද්‍යාලය  
ස්ථානය - රත්නපුර
- වෛද්‍ය පීඨය - මොරටුව විශ්වවිද්‍යාලය  
ස්ථානය - කළුතර
- වෛද්‍ය පීඨය - ශ්‍රී ලංකා උතුරු වෙල්ලස්ස විශ්වවිද්‍යාලය  
ස්ථානය - බදුල්ල

පාඨමාලා කාලය: වසර පහකි

**2.2.3.2 දත්ත ශල්‍ය විද්‍යාව - (DENTAL SURGERY)**

(පාඨමාලා කේතය : 002)

(යෝජිත ප්‍රවේශ සංඛ්‍යාව : 130)

ප්‍රවේශය සඳහා සපුරාලිය යුතු අවම සුදුසුකම්:

අ.පො.ස. (උසස් පෙළ) විභාගයේ දී රසායන විද්‍යාව, භෞතික විද්‍යාව සහ ජීව විද්‍යාව යන විෂයයන් තුනට අවම වශයෙන් සාමාන්‍ය (S) සාමාර්ථ ලබා තිබිය යුතුය.

දත්ත ශල්‍ය විද්‍යාව පාඨමාලාව පැවැත්වෙන විශ්වවිද්‍යාල

- දත්ත වෛද්‍ය පීඨය - ජේරාදෙණිය විශ්වවිද්‍යාලය  
ස්ථානය - ජේරාදෙණිය
- දත්ත වෛද්‍ය පීඨය - ශ්‍රී ජයවර්ධනපුර විශ්වවිද්‍යාලය  
ස්ථානය - ගංගොඩවිල

පාඨමාලා කාලය: වසර පහකි

**2.2.3.3 පශු වෛද්‍ය විද්‍යාව - (VETERINARY SCIENCE)**

(පාඨමාලා කේතය : 003)

(යෝජිත ප්‍රවේශ සංඛ්‍යාව : 110)

ප්‍රවේශය සඳහා සපුරාලිය යුතු අවම සුදුසුකම්:

අ.පො.ස. (උසස් පෙළ) විභාගයේ දී රසායන විද්‍යාව, භෞතික විද්‍යාව සහ ජීව විද්‍යාව යන විෂයයන් තුනට අවම වශයෙන් සාමාන්‍ය (S) සාමාර්ථ ලබා තිබිය යුතුය.

පශු වෛද්‍ය විද්‍යාව පාඨමාලාව පැවැත්වෙන විශ්වවිද්‍යාල

- පශු වෛද්‍ය හා සත්ත්ව විද්‍යා පීඨය - ජේරාදෙණිය විශ්වවිද්‍යාලය  
ස්ථානය - ජේරාදෙණිය

පාඨමාලා කාලය: වසර පහකි

**2.2.3.4 කෘෂි තාක්ෂණය සහ කළමනාකරණය - (AGRICULTURAL TECHNOLOGY & MANAGEMENT)**

(පාඨමාලා කේතය - 039)

(යෝජිත ප්‍රවේශ සංඛ්‍යාව - 221)

ප්‍රවේශය සඳහා සපුරාලිය යුතු අවම සුදුසුකම්:

අ.පො.ස. (උසස් පෙළ) විභාගයේ දී පහත සඳහන් විෂය සංයෝජන අතුරින් එක් විෂය සංයෝජනයකට පෙනී සිටි විෂයයන් තුනටම අවම වශයෙන් සාමාන්‍ය (S) සාමාර්ථ ලබා තිබිය යුතුය.

- (i) රසායන විද්‍යාව; භෞතික විද්‍යාව සහ ජීව විද්‍යාව
- (ii) රසායන විද්‍යාව; භෞතික විද්‍යාව හෝ ගණිතය; ජීව විද්‍යාව හෝ කෘෂි විද්‍යාව
- (iii) රසායන විද්‍යාව; ජීව විද්‍යාව; කෘෂි විද්‍යාව හෝ ගණිතය

- උපාධි පාඨමාලාව : විද්‍යාවේදී කෘෂි තාක්ෂණය සහ කළමනාකරණය
- පාඨමාලාව පවත්වන විශ්වවිද්‍යාලය : ජේරාදෙණිය විශ්වවිද්‍යාලය
- පාඨමාලා කාලය : වසර හතරකි

**2.2.3.5 කෘෂිකර්මය (AGRICULTURE)**

**(පාඨමාලා කේතය - 004)**

**(යෝජිත ප්‍රවේශ සංඛ්‍යාව - 820)**

ප්‍රවේශය සඳහා සපුරාලිය යුතු අවම සුදුසුකම්:

අ.පො.ස. (උසස් පෙළ) විභාගයේ දී පහත සඳහන් විෂය සංයෝජන අතුරින් එක් විෂය සංයෝජනයකට පෙනී සිට විෂයයන් තුනටම අවම වශයෙන් සාමාන්‍ය (S) සාමාර්ථ ලබා තිබිය යුතුය.

- (i) රසායන විද්‍යාව; භෞතික විද්‍යාව සහ ජීව විද්‍යාව
- (ii) රසායන විද්‍යාව; භෞතික විද්‍යාව හෝ ගණිතය; ජීව විද්‍යාව හෝ කෘෂි විද්‍යාව
- (iii) රසායන විද්‍යාව; ජීව විද්‍යාව; කෘෂි විද්‍යාව හෝ ගණිතය

- උපාධි පාඨමාලා හා පවත්වන විශ්වවිද්‍යාල : විද්‍යාවේදී කෘෂිකර්මය  
ශ්‍රී ලංකා සබරගමුව විශ්වවිද්‍යාලය  
කෘෂිකර්මය - විද්‍යාවේදී ගෞරව නැගෙනහිර විශ්වවිද්‍යාලය, ශ්‍රී ලංකාව යාපනය විශ්වවිද්‍යාලය  
ශ්‍රී ලංකා රජරට විශ්වවිද්‍යාලය  
ශ්‍රී ලංකා වයඹ විශ්වවිද්‍යාලය
- පාඨමාලා කාලය : වසර හතරකි

**2.2.3.6 කෘෂි සම්පත් කළමනාකරණය හා තාක්ෂණය - (AGRICULTURAL RESOURCE MANAGEMENT AND TECHNOLOGY)**

**(පාඨමාලා කේතය - 093)**

**(යෝජිත ප්‍රවේශ සංඛ්‍යාව - 181)**

ප්‍රවේශය සඳහා සපුරාලිය යුතු අවම සුදුසුකම්:

අ.පො.ස. (උසස් පෙළ) විභාගයේ දී පහත සඳහන් විෂය සංයෝජන අතුරින් එක් විෂය සංයෝජනයකට පෙනී සිට විෂයයන් තුනටම අවම වශයෙන් සාමාන්‍ය (S) සාමාර්ථ ලබා තිබිය යුතුය.

- (i) රසායන විද්‍යාව; භෞතික විද්‍යාව සහ ජීව විද්‍යාව
- (ii) රසායන විද්‍යාව; භෞතික විද්‍යාව හෝ ගණිතය; ජීව විද්‍යාව හෝ කෘෂි විද්‍යාව
- (iii) රසායන විද්‍යාව; ජීව විද්‍යාව; කෘෂි විද්‍යාව හෝ ගණිතය

- උපාධි පාඨමාලාව : විද්‍යාවේදී කෘෂි සම්පත් කළමනාකරණය හා තාක්ෂණය
- පාඨමාලාව පවත්වන විශ්වවිද්‍යාලය : රුහුණ විශ්වවිද්‍යාලය
- පාඨමාලා කාලය : වසර හතරකි

**2.2.3.7 කෘෂි ව්‍යාපාර කළමනාකරණය - (AGRIBUSINESS MANAGEMENT)**

**(පාඨමාලා කේතය - 094)**

**(යෝජිත ප්‍රවේශ සංඛ්‍යාව - 78)**

ප්‍රවේශය සඳහා සපුරාලිය යුතු අවම සුදුසුකම්:

අ.පො.ස. (උසස් පෙළ) විභාගයේ දී ජීව විද්‍යාව, රසායන විද්‍යාව සහ තුන්වන විෂය ලෙස පහත දැක්වෙන විෂයයන් අතුරින් එක් විෂයයකට අවම වශයෙන් සාමාන්‍ය (S) සාමාර්ථ ලබා තිබිය යුතුය.

- භෞතික විද්‍යාව
  - කෘෂි විද්‍යාව
  - ආහාර තාක්‍ෂණය/ ජීව සම්පත් තාක්‍ෂණය/ කෘෂි තාක්‍ෂණවේදය
- උපාධි පාඨමාලාව : විද්‍යාවේදී කෘෂි ව්‍යාපාර කළමනාකරණය
  - පාඨමාලාව පවත්වන විශ්වවිද්‍යාලය : රුහුණ විශ්වවිද්‍යාලය
  - පාඨමාලා කාලය : වසර හතරකි

**2.2.3.8 හරිත තාක්‍ෂණය - (GREEN TECHNOLOGY)**  
**(පාඨමාලා කේතය - 095)**  
**(යෝජනා ප්‍රවේශ සංඛ්‍යාව - 72)**

ප්‍රවේශය සඳහා සපුරාලිය යුතු අවම සුදුසුකම්:

අ.පො.ස. (උසස් පෙළ) විභාගයේ දී ජීව විද්‍යාව, රසායන විද්‍යාව සහ තුන්වන විෂය ලෙස පහත දැක්වෙන විෂයයන් අතුරින් එක් විෂයයකට අවම වශයෙන් සාමාන්‍ය (S) සාමාර්ථ ලබා තිබිය යුතුය.

- භෞතික විද්‍යාව
- කෘෂි විද්‍යාව
- ආහාර තාක්‍ෂණය/ ජීව සම්පත් තාක්‍ෂණය/ කෘෂි තාක්‍ෂණවේදය

මීට අමතරව, අ.පො.ස. (සාමාන්‍ය පෙළ) විභාගයේ දී ඉංග්‍රීසි භාෂාව සඳහා අවම වශයෙන් සම්මාන (C) සාමාර්ථයක් ලබා තිබිය යුතුය.

- උපාධි පාඨමාලාව : විද්‍යාවේදී හරිත තාක්‍ෂණය
- පාඨමාලාව පවත්වන විශ්වවිද්‍යාලය : රුහුණ විශ්වවිද්‍යාලය
- පාඨමාලා කාලය : වසර හතරකි

අයදුම්කරුවන් විසින් විශ්වවිද්‍යාල ප්‍රවේශය සඳහා වන අයදුම් පත්‍රය සමඟ අ.පො.ස. (සාමාන්‍ය පෙළ) විභාගයේ දී ඉහත කී සාමාර්ථය ලැබූ බව සනාථ කෙරෙන සහතිකයේ මුල් පිටපතෙහි නිසිලෙස සහතික කරන ලද පිටපතක් ඉදිරිපත් කළ යුතුය. එම සහතිකය එවීමට අපොහොසත් වන අයදුම්කරුවන්ගේ අයදුම්පත් හරිත තාක්‍ෂණය පාඨමාලාව සඳහා සලකා බලනු නොලැබේ.

**2.2.3.9 ආහාර විද්‍යාව හා පෝෂණය - (FOOD SCIENCE & NUTRITION)**  
**(පාඨමාලා කේතය - 005)**  
**(යෝජනා ප්‍රවේශ සංඛ්‍යාව - 165)**

ප්‍රවේශය සඳහා සපුරාලිය යුතු අවම සුදුසුකම්:

අ.පො.ස. (උසස් පෙළ) විභාගයේ දී පහත සඳහන් විෂය සංයෝජන අතුරින් එක් විෂය සංයෝජනයකට පෙනී සිටි විෂයයන් තුනටම අවම වශයෙන් සාමාන්‍ය (S) සාමාර්ථ ලබා තිබිය යුතුය.

- (i) රසායන විද්‍යාව; භෞතික විද්‍යාව සහ ජීව විද්‍යාව
- (ii) රසායන විද්‍යාව; භෞතික විද්‍යාව හෝ ගණිතය; ජීව විද්‍යාව හෝ කෘෂි විද්‍යාව
- (iii) රසායන විද්‍යාව; ජීව විද්‍යාව; කෘෂි විද්‍යාව හෝ ගණිතය

- උපාධි පාඨමාලාව : විද්‍යාවේදී ආහාර විද්‍යාව හා පෝෂණය ගෞරව [BScHons (Food Sc & Nutr)]

- පාඨමාලාව පවත්වන විශ්වවිද්‍යාලය : ශ්‍රී ලංකා වයඹ විශ්වවිද්‍යාලය
- පාඨමාලා කාලය : වසර හතරකි
- විශේෂ විෂය ක්ෂේත්‍ර : ආහාර විද්‍යාව හා තාක්ෂණය  
ව්‍යවහාරික පෝෂණය

**2.2.3.10 ආහාර විද්‍යාව හා තාක්ෂණය - (FOOD SCIENCE & TECHNOLOGY)**

(පාඨමාලා කේතය - 035)

(යෝජිත ප්‍රවේශ සංඛ්‍යාව - 220)

ප්‍රවේශය සඳහා සපුරාලිය යුතු අවම සුදුසුකම්:

අ.පො.ස. (උසස් පෙළ) විභාගයේ දී රසායන විද්‍යාව, භෞතික විද්‍යාව සහ ජීව විද්‍යාව යන විෂයයන් තුනට අවම වශයෙන් සාමාන්‍ය (S) සාමාර්ථ ලබා තිබිය යුතුය.

- උපාධි පාඨමාලාව : විද්‍යාවේදී ආහාර විද්‍යාව හා තාක්ෂණය ගෞරව
- පාඨමාලාව පවත්වන විශ්වවිද්‍යාලය : ජේරාදෙණිය විශ්වවිද්‍යාලය  
ශ්‍රී ලංකා සබරගමුව විශ්වවිද්‍යාලය  
ශ්‍රී ජයවර්ධනපුර විශ්වවිද්‍යාලය
- පාඨමාලා කාලය : වසර හතරකි

**2.2.3.11 ආයුර්වේද වෛද්‍ය විද්‍යාව හා ශල්‍ය - (AYURVEDA MEDICINE AND SURGERY)**

(පාඨමාලා කේතය - 032)

(යෝජිත ප්‍රවේශ සංඛ්‍යාව- 383)

ප්‍රවේශය සඳහා සපුරාලිය යුතු අවම සුදුසුකම්:

අ.පො.ස. (උසස් පෙළ) විභාගයේ දී රසායන විද්‍යාව, භෞතික විද්‍යාව සහ ජීව විද්‍යාව යන විෂයයන් තුනට අවම වශයෙන් සාමාන්‍ය (S) සාමාර්ථ ලබා තිබිය යුතුය.

- උපාධි පාඨමාලාව : ආයුර්වේද වෛද්‍ය හා ශල්‍යවේදී (B.A.M.S.)
- පාඨමාලාව පවත්වන විශ්වවිද්‍යාලය : කොළඹ විශ්වවිද්‍යාලය  
ගම්පහ වික්‍රමාරච්චි දේශීය වෛද්‍ය විශ්වවිද්‍යාලය, ශ්‍රී ලංකාව
- පාඨමාලා කාලය : වසර පහකි
- පාඨමාලා මාධ්‍යය : ඉංග්‍රීසි

**2.2.3.12 යුනානි වෛද්‍ය විද්‍යාව හා ශල්‍ය - (UNANI MEDICINE AND SURGERY)**

(පාඨමාලා කේතය - 033)

(යෝජිත ප්‍රවේශ සංඛ්‍යාව - 89)

ප්‍රවේශය සඳහා සපුරාලිය යුතු අවම සුදුසුකම්:

අ.පො.ස. (උසස් පෙළ) විභාගයේ දී රසායන විද්‍යාව, භෞතික විද්‍යාව සහ ජීව විද්‍යාව යන විෂයයන් තුනට අවම වශයෙන් සාමාන්‍ය (S) සාමාර්ථ ලබා තිබිය යුතුය.

- උපාධි පාඨමාලාව : යුනානි වෛද්‍ය හා ශල්‍යවේදී (B.U.M.S.)

- පාඨමාලාව පවත්වන විශ්වවිද්‍යාලය : කොළඹ විශ්වවිද්‍යාලය
- පාඨමාලා කාලය : වසර පහකි
- පාඨමාලා මාධ්‍යය : ඉංග්‍රීසි

**2.2.3.13 සිද්ධ වෛද්‍ය විද්‍යාව හා ශල්‍ය - (SIDDHA MEDICINE AND SURGERY)**  
**(පාඨමාලා කේතය - 036)**  
**(යෝජිත ප්‍රවේශ සංඛ්‍යාව - 247)**

ප්‍රවේශය සඳහා සපුරාලිය යුතු අවම සුදුසුකම්:

අ.පො.ස. (උසස් පෙළ) විභාගයේ දී රසායන විද්‍යාව, භෞතික විද්‍යාව සහ ජීව විද්‍යාව යන විෂයයන් තුනට අවම වශයෙන් සාමාන්‍ය (S) සාමාර්ථ ලබා තිබිය යුතුය.

- උපාධි පාඨමාලාව : සිද්ධ වෛද්‍ය හා ශල්‍යවේදී (B.S.M.S.)
- පාඨමාලාව පවත්වන ආයතන : යාපනය විශ්වවිද්‍යාලය  
 ත්‍රිකුණාමල මණ්ඩපය, නැගෙනහිර විශ්වවිද්‍යාලය, ශ්‍රී ලංකාව
- පාඨමාලා කාලය : වසර හයකි (වසර 05 ක් අධ්‍යයන කටයුතු හා අවසන් වසර ආරෝග්‍යශාලා අශ්‍රිත ආධුනික වෛද්‍ය පුහුණුව)
- පාඨමාලා මාධ්‍යය : යාපනය විශ්වවිද්‍යාලය - දෙමළ  
 ත්‍රිකුණාමල මණ්ඩපය, නැගෙනහිර විශ්වවිද්‍යාලය, ශ්‍රී ලංකාව - ඉංග්‍රීසි

**2.2.3.14 ජෛවීය විද්‍යාව - (BIOLOGICAL SCIENCE)**  
**(පාඨමාලා කේතය - 006)**  
**(යෝජිත ප්‍රවේශ සංඛ්‍යාව - 1683)**

ප්‍රවේශය සඳහා සපුරාලිය යුතු අවම සුදුසුකම්:

අ.පො.ස. (උසස් පෙළ) විභාගයේ දී ජීව විද්‍යාව, රසායන විද්‍යාව සහ තුන්වන විෂය ලෙස පහත දැක්වෙන විෂයයන් අතුරින් එක් විෂයයකට අවම වශයෙන් සාමාන්‍ය (S) සාමාර්ථ ලබා තිබිය යුතුය.

- කෘෂි විද්‍යාව
- උසස් ගණිතය
- ගණිතය
- සංයුක්ත ගණිතය
- භෞතික විද්‍යාව
- උපාධි පාඨමාලාව : විද්‍යාවේදී ජෛවීය විද්‍යා
- පාඨමාලාව පවත්වන විශ්වවිද්‍යාල : කොළඹ විශ්වවිද්‍යාලය  
 ජේරාදෙනිය විශ්වවිද්‍යාලය  
 ශ්‍රී ජයවර්ධනපුර විශ්වවිද්‍යාලය  
 කැලණිය විශ්වවිද්‍යාලය  
 යාපනය විශ්වවිද්‍යාලය  
 රුහුණ විශ්වවිද්‍යාලය  
 නැගෙනහිර විශ්වවිද්‍යාලය, ශ්‍රී ලංකාව  
 ශ්‍රී ලංකා අග්නිදිග විශ්වවිද්‍යාලය

**2.2.3.15 ව්‍යවහාරික විද්‍යා (ජෛවීය විද්‍යා) - [Applied Sciences (Biological Science)]**  
**(පාඨමාලා කේතය - 007)**  
**(යෝජිත ප්‍රවේශ සංඛ්‍යාව - 425)**

ප්‍රවේශය සඳහා සපුරාලිය යුතු අවම සුදුසුකම්:

අ.පො.ස. (උසස් පෙළ) විභාගයේ දී ජීව විද්‍යාව, රසායන විද්‍යාව සහ තුන්වන විෂය ලෙස පහත දැක්වෙන විෂයයන් අතුරින් එක් විෂයයකට අවම වශයෙන් සාමාන්‍ය (S) සාමාර්ථ ලබා තිබිය යුතුය.

- කෘෂි විද්‍යාව
- උසස් ගණිතය
- ගණිතය
- සංයුක්ත ගණිතය
- භෞතික විද්‍යාව

මෙම පාඨමාලාව පවත්වන විශ්වවිද්‍යාල සහ එම විශ්වවිද්‍යාල මගින් පවත්වන උපාධි පාඨමාලා පහත දක්වා ඇත.

**ශ්‍රී ලංකා සබරගමුව විශ්වවිද්‍යාලය**

- විද්‍යාවේදී ව්‍යවහාරික විද්‍යා පාරිසරික විද්‍යා හා සම්පත් කළමනාකරණය පාඨමාලා කාලය: වසර තුනකි
- විද්‍යාවේදී ව්‍යවහාරික විද්‍යා පාරිසරික විද්‍යා හා සම්පත් කළමනාකරණය ගෞරව පාඨමාලා කාලය: වසර හතරකි

**ශ්‍රී ලංකා රජරට විශ්වවිද්‍යාලය**

- ව්‍යවහාරික විද්‍යා - විද්‍යාවේදී පාඨමාලා කාලය: වසර තුනකි
- ව්‍යවහාරික විද්‍යා - විද්‍යාවේදී ගෞරව පාඨමාලා කාලය: වසර හතරකි
- විද්‍යාවේදී (ප්‍රධාන විෂයයන් දෙකක සංකලනයකි) ව්‍යවහාරික විද්‍යා පාඨමාලා කාලය: වසර හතරකි
- විද්‍යාවේදී ගෞරව ව්‍යවහාරික ජීව විද්‍යාව පාඨමාලා කාලය: වසර හතරකි
- රසායන විද්‍යාව - විද්‍යාවේදී ගෞරව පාඨමාලා කාලය: වසර හතරකි

**වවුනියා විශ්වවිද්‍යාලය, ශ්‍රී ලංකාව**

- විද්‍යාවේදී පාරිසරික විද්‍යාව පාඨමාලා කාලය: වසර තුනකි
- විද්‍යාවේදී පාරිසරික විද්‍යාව ගෞරව පාඨමාලා කාලය: වසර හතරකි

**2.2.3.16 සෞඛ්‍ය ප්‍රවර්ධන - (HEALTH PROMOTION)**  
**(පාඨමාලා කේතය - 050)**  
**(යෝජිත ප්‍රවේශ සංඛ්‍යාව - 103)**

ප්‍රවේශය සඳහා සපුරාලිය යුතු අවම සුදුසුකම්:

අ.පො.ස. (උසස් පෙළ) විභාගයේ දී ජීව විද්‍යාව, රසායන විද්‍යාව සහ තුන්වන විෂය ලෙස පහත දැක්වෙන විෂයයන් අතුරින් එක් විෂයයකට අවම වශයෙන් සාමාන්‍ය (S) සාමාර්ථ ලබා තිබිය යුතුය.

- කෘෂි විද්‍යාව
- උසස් ගණිතය
- ගණිතය
- සංයුක්ත ගණිතය
- භෞතික විද්‍යාව

- උපාධි පාඨමාලා : සෞඛ්‍ය ප්‍රවර්ධන - විද්‍යාවේදී [BSc (Hlth Prom)]  
පාඨමාලා කාලය: වසර තුනකි
- සෞඛ්‍ය ප්‍රවර්ධන - විද්‍යාවේදී ගෞරව [BScHons (Hlth Prom)]  
පාඨමාලා කාලය: වසර හතරකි
- පාඨමාලාව පවත්වන විශ්වවිද්‍යාලය : ශ්‍රී ලංකා රජරට විශ්වවිද්‍යාලය

**2.2.3.17 හෙද - (NURSING)**  
**(පාඨමාලා කේතය - 037)**  
**(යෝජිත ප්‍රවේශ සංඛ්‍යාව - 573)**

**ප්‍රවේශය සඳහා සපුරාලිය යුතු අවම සුදුසුකම්:**

අ.පො.ස. (උසස් පෙළ) විභාගයේ දී රසායන විද්‍යාව, භෞතික විද්‍යාව සහ ජීව විද්‍යාව යන විෂයයන් තුනට අවම වශයෙන් සාමාන්‍ය (S) සාමාර්ථ ලබා තිබිය යුතුය.

මීට අමතර ව, අ.පො.ස. (සාමාන්‍ය පෙළ) විභාගයේ දී ඉංග්‍රීසි භාෂාව සඳහා අවම වශයෙන් සාමාන්‍ය (S) සාමාර්ථයක් ලබා තිබිය යුතුය.

පහත සඳහන් විශ්වවිද්‍යාල මගින් ශාස්ත්‍රීය අගය 120 කින් යුත් විද්‍යාවේදී හෙද උපාධි පාඨමාලාව පවත්වනු ලබයි.

- ජේරාදෙණිය විශ්වවිද්‍යාලය
- ශ්‍රී ජයවර්ධනපුර විශ්වවිද්‍යාලය
- රුහුණ විශ්වවිද්‍යාලය
- යාපනය විශ්වවිද්‍යාලය
- නැගෙනහිර විශ්වවිද්‍යාලය, ශ්‍රී ලංකාව
- කොළඹ විශ්වවිද්‍යාලය

**සැලකිය යුතුයි:**

- අයදුම්කරුවන් විසින් විශ්වවිද්‍යාල ප්‍රවේශය සඳහා වන අයදුම් පත්‍රය සමඟ අ.පො.ස. (සාමාන්‍ය පෙළ) විභාගයේ දී ඉහත කී සාමාර්ථය ලැබූ බව සනාථ කෙරෙන සහතිකයේ මුල් පිටපතෙහි නිසිලෙස සහතික කරන ලද පිටපතක් ඉදිරිපත් කළ යුතුය. එම සහතිකය එවීමට අපොහොසත් වන අයදුම්කරුවන්ගේ අයදුම්පත් හෙද පාඨමාලාව සඳහා සලකා බලනු නොලැබේ.
- ඊට අමතර ව, අයදුම්කරුවන්ගේ උස 4'10" ට නොඅඩු විය යුතු අතර සියලු ආකාරයේ විකලාංගතාවන්ගෙන් තොර විය යුතුය. මෙම කායික යෝග්‍යතාවයන් සපුරා නැති අයදුම්කරුවන්ගේ අයදුම්පත් හෙද පාඨමාලාව සඳහා සලකා බලනු නොලැබේ.
- ඉහත අවශ්‍යතාවයන් දෙක අත්‍යවශ්‍ය අවශ්‍යතාවයන් වශයෙන් හෙද කවුන්සිලයේ සේවා ව්‍යවස්ථාවෙහි දක්වා ඇත.
- යම් හෙයකින් අසත්‍ය/වැරදි තොරතුරු සැපයීම මත හෙද පාඨමාලාවට තේරී ඇත්නම් හෙද පාඨමාලාව සඳහා ඔබගේ ප්‍රවේශය අවලංගු වන බව සැලකිය යුතුය.

**2.2.3.18 ඖෂධ විද්‍යාව - (PHARMACY)**  
**(පාඨමාලා කේතය - 051)**  
**(යෝජිත ප්‍රවේශ සංඛ්‍යාව - 239)**

**ප්‍රවේශය සඳහා සපුරාලිය යුතු අවම සුදුසුකම්:**

අ.පො.ස. (උසස් පෙළ) විභාගයේ දී රසායන විද්‍යාව සඳහා අවම වශයෙන් සම්මාන (C) සාමාර්ථයක් සහ භෞතික විද්‍යාව සහ ජීව විද්‍යාව සඳහා අවම වශයෙන් සාමාන්‍ය (S) සාමාර්ථ ලබා තිබිය යුතුය.

මීට අමතර ව, අ.පො.ස. (සාමාන්‍ය පෙළ) විභාගයේ දී ඉංග්‍රීසි භාෂාව සඳහා අවම වශයෙන් සාමාන්‍ය (S) සාමාර්ථයක් ලබා තිබිය යුතුය.

පහත සඳහන් විශ්වවිද්‍යාල මගින් ශාස්ත්‍රීය අගය 120 කින් යුත් විද්‍යාවේදී ඖෂධ විද්‍යාව උපාධි පාඨමාලාව පවත්වනු ලබයි.

- ජේරාදෙණිය විශ්වවිද්‍යාලය
- ශ්‍රී ජයවර්ධනපුර විශ්වවිද්‍යාලය
- යාපනය විශ්වවිද්‍යාලය
- රුහුණ විශ්වවිද්‍යාලය

අයදුම්කරුවන් විසින් විශ්වවිද්‍යාල ප්‍රවේශය සඳහා වන අයදුම් පත්‍රය සමඟ අ.පො.ස. (සාමාන්‍ය පෙළ) විභාගයේ දී ඉහත කී සාමාර්ථය ලැබූ බව සනාථ කෙරෙන සහතිකයේ මුල් පිටපතෙහි නිසිලෙස සහතික කරන ලද පිටපතක් ඉදිරිපත් කළ යුතුය. එම සහතිකය එවීමට අපොහොසත් වන අයදුම්කරුවන්ගේ අයදුම්පත් ඖෂධ විද්‍යාව පාඨමාලාව සඳහා සලකා බලනු නොලැබේ.

**2.2.3.19 වෛද්‍ය රසායනාගාර විද්‍යා - (MEDICAL LABORATORY SCIENCES)**  
**(පාඨමාලා කේතය - 052)**  
**(යෝජනා ප්‍රවේශ සංඛ්‍යාව - 226)**

ප්‍රවේශය සඳහා සපුරාලිය යුතු අවම සුදුසුකම්:

අ.පො.ස. (උසස් පෙළ) විභාගයේ දී රසායන විද්‍යාව, භෞතික විද්‍යාව සහ ජීව විද්‍යාව යන විෂයයන් තුනට අවම වශයෙන් සාමාන්‍ය (S) සාමාර්ථ ලබා තිබිය යුතුය.

මීට අමතරව, අ.පො.ස. (සාමාන්‍ය පෙළ) විභාගයේ දී ඉංග්‍රීසි භාෂාව සඳහා අවම වශයෙන් සාමාන්‍ය (S) සාමාර්ථයක් ලබා තිබිය යුතුය.

පහත සඳහන් විශ්වවිද්‍යාල මගින් ශාස්ත්‍රීය අගය 120 කින් යුත් විද්‍යාවේදී වෛද්‍ය රසායනාගාර විද්‍යාව උපාධි පාඨමාලාව පවත්වනු ලබයි.

- ජේරාදෙණිය විශ්වවිද්‍යාලය
- ශ්‍රී ජයවර්ධනපුර විශ්වවිද්‍යාලය
- රුහුණ විශ්වවිද්‍යාලය
- යාපනය විශ්වවිද්‍යාලය

අයදුම්කරුවන් විසින් විශ්වවිද්‍යාල ප්‍රවේශය සඳහා වන අයදුම් පත්‍රය සමඟ අ.පො.ස. (සාමාන්‍ය පෙළ) විභාගයේ දී ඉහත කී සාමාර්ථය ලැබූ බව සනාථ කෙරෙන සහතිකයේ මුල් පිටපතෙහි නිසිලෙස සහතික කරන ලද පිටපතක් ඉදිරිපත් කළ යුතුය. එම සහතිකය එවීමට අපොහොසත් වන අයදුම්කරුවන්ගේ අයදුම්පත් වෛද්‍ය රසායනාගාර විද්‍යා පාඨමාලාව සඳහා සලකා බලනු නොලැබේ.

**2.2.3.20 විකිරණ ශිල්පය - (RADIOGRAPHY)**  
**(පාඨමාලා කේතය - 053)**  
**(යෝජනා ප්‍රවේශ සංඛ්‍යාව - 68)**

ප්‍රවේශය සඳහා සපුරාලිය යුතු අවම සුදුසුකම්:

අ.පො.ස. (උසස් පෙළ) විභාගයේ දී රසායන විද්‍යාව, භෞතික විද්‍යාව සහ ජීව විද්‍යාව යන විෂයයන් තුනට අවම වශයෙන් සාමාන්‍ය (S) සාමාර්ථ ලබා තිබිය යුතුය.

මීට අමතර ව, අ.පො.ස. (සාමාන්‍ය පෙළ) විභාගයේ දී ඉංග්‍රීසි භාෂාව සඳහා අවම වශයෙන් සාමාන්‍ය (S) සාමාර්ථයක් ලබා තිබිය යුතුය.

ජේරාදෙණිය විශ්වවිද්‍යාලය මගින් ශාස්ත්‍රීය අගය 120 කින් යුත් විද්‍යාවේදී විකිරණ ශිල්පය උපාධි පාඨමාලාව පවත්වනු ලබයි.

අයදුම්කරුවන් විසින් විශ්වවිද්‍යාල ප්‍රවේශය සඳහා වන අයදුම් පත්‍රය සමඟ අ.පො.ස. (සාමාන්‍ය පෙළ) විභාගයේ දී ඉහත කී සාමාර්ථය ලැබූ බව සනාථ කෙරෙන සහතිකයේ මුල් පිටපතෙහි නිසිලෙස සහතික කරන ලද පිටපතක් ඉදිරිපත් කළ යුතුය. එම සහතිකය එවීමට අපොහොසත් වන අයදුම්කරුවන්ගේ අයදුම්පත් විකිරණ ශිල්පය පාඨමාලාව සඳහා සලකා බලනු නොලැබේ.

**2.2.3.21 භෞත චිකිත්සා - (PHYSIOTHERAPY)**  
**(පාඨමාලා කේතය - 054)**  
**(යෝජිත ප්‍රවේශ සංඛ්‍යාව - 111)**

**ප්‍රවේශය සඳහා සපුරාලිය යුතු අවම සුදුසුකම්:**

අ.පො.ස. (උසස් පෙළ) විභාගයේ දී භෞතික විද්‍යාව, රසායන විද්‍යාව සහ තුන්වන විෂය ලෙස පහත දැක්වෙන විෂයයන් අතුරින් එක් විෂයයකට අවම වශයෙන් සාමාන්‍ය (S) සාමාර්ථ ලබා තිබිය යුතුය.

- ජීව විද්‍යාව
- ගණිතය
- උසස් ගණිතය
- සංයුක්ත ගණිතය

මීට අමතර ව, අ.පො.ස. (සාමාන්‍ය පෙළ) විභාගයේ දී ඉංග්‍රීසි භාෂාව සඳහා අවම වශයෙන් සාමාන්‍ය (S) සාමාර්ථයක් ලබා තිබිය යුතුය.

පහත සඳහන් විශ්වවිද්‍යාල මගින් ශාස්ත්‍රීය අගය 120 කින් යුත් විද්‍යාවේදී භෞත චිකිත්සා උපාධි පාඨමාලාව පවත්වනු ලබයි.

- කොළඹ විශ්වවිද්‍යාලය
- පේරාදෙණිය විශ්වවිද්‍යාලය

අයදුම්කරුවන් විසින් විශ්වවිද්‍යාල ප්‍රවේශය සඳහා වන අයදුම් පත්‍රය සමඟ අ.පො.ස. (සාමාන්‍ය පෙළ) විභාගයේ දී ඉහත කී සාමාර්ථය ලැබූ බව සනාථ කෙරෙන සහතිකයේ මුල් පිටපතෙහි නිසිලෙස සහතික කරන ලද පිටපතක් ඉදිරිපත් කළ යුතුය. එම සහතිකය එවීමට අපොහොසත් වන අයදුම්කරුවන්ගේ අයදුම්පත් භෞත චිකිත්සා පාඨමාලාව සඳහා සලකා බලනු නොලැබේ.

**2.2.3.22 ජීව රසායන විද්‍යාව හා අණුක ජීවවිද්‍යාව - (BIOCHEMISTRY & MOLECULAR BIOLOGY)**  
**(පාඨමාලා කේතය - 058)**  
**(යෝජිත ප්‍රවේශ සංඛ්‍යාව - 80)**

**ප්‍රවේශය සඳහා සපුරාලිය යුතු අවම සුදුසුකම්:**

අ.පො.ස. (උසස් පෙළ) විභාගයේ දී රසායන විද්‍යාව, භෞතික විද්‍යාව සහ ජීව විද්‍යාව යන විෂයයන් තුනට අවම වශයෙන් සාමාන්‍ය (S) සාමාර්ථ ලබා තිබිය යුතුය.

- උපාධි පාඨමාලා : විද්‍යාවේදී පාඨමාලා කාලය: වසර තුනකි  
 විද්‍යාවේදී ගෞරව ජීව රසායන විද්‍යාව හා අණුක ජීවවිද්‍යාව පාඨමාලා කාලය: වසර හතරකි
- විද්‍යාවේදී ගෞරව අණුක ජීවවිද්‍යාව හා ජෛව තාක්ෂණය පාඨමාලා කාලය: වසර හතරකි
- පාඨමාලා පවත්වන විශ්වවිද්‍යාලය : කොළඹ විශ්වවිද්‍යාලය

**2.2.3.23** ධීවර සහ සාගර විද්‍යාව - (FISHERIES & MARINE SCIENCES)  
 (පාඨමාලා කේතය - 062)  
 (යෝජිත ප්‍රවේශ සංඛ්‍යාව - 150)

ප්‍රවේශය සඳහා සපුරාලිය යුතු අවම සුදුසුකම්:

අ.පො.ස. (උසස් පෙළ) විභාගයේ දී රසායන විද්‍යාව, භෞතික විද්‍යාව සහ ජීව විද්‍යාව යන විෂයයන් තුනට අවම වශයෙන් සාමාන්‍ය (S) සාමාර්ථ ලබා තිබිය යුතුය.

- උපාධි පාඨමාලාව : විද්‍යාවේදී ධීවර සහ සාගර විද්‍යාව ගෞරව
- පාඨමාලාව පවත්වන විශ්වවිද්‍යාලය : රුහුණ විශ්වවිද්‍යාලය
- පාඨමාලා කාලය : වසර හතරකි
- විශේෂ විෂයය ක්‍ෂේත්‍ර : ධීවර විද්‍යාව (Fisheries Sciences)  
ජලජීවි වගා විද්‍යාව (Aquaculture)
- මාධ්‍යය : ඉංග්‍රීසි

**2.2.3.24** පරිසර සංරක්‍ෂණය සහ කළමනාකරණය - (ENVIRONMENTAL CONSERVATION & MANAGEMENT)  
 (පාඨමාලා කේතය - 055)  
 (යෝජිත ප්‍රවේශ සංඛ්‍යාව - 109)

ප්‍රවේශය සඳහා සපුරාලිය යුතු අවම සුදුසුකම්:

අ.පො.ස. (උසස් පෙළ) විභාගයේ දී ජීව විද්‍යාව, රසායන විද්‍යාව සහ තුන්වන විෂය ලෙස පහත දැක්වෙන විෂයයන් අතුරින් එක් විෂයයකට අවම වශයෙන් සාමාන්‍ය (S) සාමාර්ථ ලබා තිබිය යුතුය.

- භෞතික විද්‍යාව
- සංයුක්ත ගණිතය
- ගණිතය
- කෘෂි විද්‍යාව
- උපාධි පාඨමාලා : පරිසර සංරක්‍ෂණය සහ කළමනාකරණය - විද්‍යාවේදී  
පාඨමාලා කාලය: වසර තුනකි  
  
පරිසර සංරක්‍ෂණය සහ කළමනාකරණය - විද්‍යාවේදී ගෞරව  
[BScHons (Env Con Mgt)]  
පාඨමාලා කාලය: වසර හතරකි
- පාඨමාලා පවත්වන විශ්වවිද්‍යාලය : කැලණිය විශ්වවිද්‍යාලය

**2.2.3.25** සත්ව පාලනය සහ මත්ස්‍ය විද්‍යාව - (ANIMAL SCIENCE & FISHERIES)  
 (පාඨමාලා කේතය - 086)  
 (යෝජිත ප්‍රවේශ සංඛ්‍යාව - 74)

ප්‍රවේශය සඳහා සපුරාලිය යුතු අවම සුදුසුකම්:

අ.පො.ස. (උසස් පෙළ) විභාගයේ දී පහත සඳහන් විෂය සංයෝජන අතුරින් එක් විෂය සංයෝජනයකට පෙනී සිටි විෂයයන් තුනටම අවම වශයෙන් සාමාන්‍ය (S) සාමාර්ථ ලබා තිබිය යුතුය.

- (i) රසායන විද්‍යාව; ජීව විද්‍යාව සහ භෞතික විද්‍යාව
- (ii) රසායන විද්‍යාව; ජීව විද්‍යාව සහ කෘෂි විද්‍යාව

- උපාධි පාඨමාලාව : විද්‍යාවේදී සත්ත්ව පාලනය සහ මත්ස්‍ය විද්‍යාව
- පාඨමාලාව පවත්වන විශ්වවිද්‍යාලය : ජේරාදෙණිය විශ්වවිද්‍යාලය
- පාඨමාලා කාලය : වසර හතරකි

**2.2.3.26 ආහාර නිෂ්පාදනය සහ තාක්ෂණ කළමනාකරණය - (FOOD PRODUCTION & TECHNOLOGY MANAGEMENT)**

(පාඨමාලා කේතය - 087)  
(යෝජිත ප්‍රවේශ සංඛ්‍යාව - 140)

ප්‍රවේශය සඳහා සපුරාලිය යුතු අවම සුදුසුකම්:

අ.පො.ස. (උසස් පෙළ) විභාගයේ දී පහත සඳහන් විෂය සංයෝජන අතුරින් එක් විෂය සංයෝජනයකට පෙනී සිට විෂයයන් තුනට ම අවම වශයෙන් සාමාන්‍ය (S) සාමාර්ථ ලබා තිබිය යුතුය.

- (i) රසායන විද්‍යාව; භෞතික විද්‍යාව සහ ජීව විද්‍යාව
- (ii) රසායන විද්‍යාව; භෞතික විද්‍යාව හෝ ගණිතය; ජීව විද්‍යාව හෝ කෘෂි විද්‍යාව
- (iii) රසායන විද්‍යාව; ජීව විද්‍යාව; කෘෂි විද්‍යාව හෝ ගණිතය

- උපාධි පාඨමාලාව : විද්‍යාවේදී ගෞරව ආහාර නිෂ්පාදනය සහ තාක්ෂණ කළමනාකරණය [BScHons (Food Prod & Tech Mgmt)]
- පාඨමාලාව පවත්වන විශ්වවිද්‍යාලය : ශ්‍රී ලංකා වයඹ විශ්වවිද්‍යාලය
- පාඨමාලා කාලය : වසර හතරකි
- විශේෂ විෂයය කෙරෙහි : පශු සම්පත් හා පක්ෂි විද්‍යාව ධීවර හා ජලජ ජීව විද්‍යාව

**2.2.3.27 සත්ත්ව නිෂ්පාදන හා ආහාර තාක්ෂණය - (ANIMAL PRODUCTION AND FOOD TECHNOLOGY)**

(පාඨමාලා කේතය - 067)  
(යෝජිත ප්‍රවේශ සංඛ්‍යාව - 108)

ප්‍රවේශය සඳහා සපුරාලිය යුතු අවම සුදුසුකම්:

අ.පො.ස. (උසස් පෙළ) විභාගයේදී ජීව විද්‍යාව, රසායන විද්‍යාව සහ තුන්වන විෂය ලෙස පහත දැක්වෙන විෂයයන් අතුරින් එක් විෂයයකට අවම වශයෙන් සාමාන්‍ය (S) සාමාර්ථ ලබා තිබිය යුතුය.

- කෘෂි විද්‍යාව
- උසස් ගණිතය
- ගණිතය
- සංයුක්ත ගණිතය
- භෞතික විද්‍යාව

- උපාධි පාඨමාලාව : විද්‍යාවේදී ගෞරව සක්ත්ව නිෂ්පාදන සහ ආහාර තාක්‍ෂණය [BScHons (Animal Production and Food Technology)]
- පාඨමාලාව පවත්වන විශ්වවිද්‍යාලය : ශ්‍රී ලංකා උභව වෙල්ලස්ස විශ්වවිද්‍යාලය
- පාඨමාලා කාලය : වසර හතරකි
- මාධ්‍යය : ඉංග්‍රීසි

අවසාන වසරේ දී සියලු ම ශිෂ්‍යයන් කාර්මික පුහුණුව සහ තමන්ගේ විෂයන්ට අදාළ පර්යේෂණ ව්‍යාපෘති සිදු කළ යුතුය.

**2.2.3.28 අපනයන කෘෂිකර්මය - (EXPORT AGRICULTURE)**  
**(පාඨමාලා කේතය - 073)**  
**(යෝජිත ප්‍රවේශ සංඛ්‍යාව - 105)**

ප්‍රවේශය සඳහා සපුරාලිය යුතු අවම සුදුසුකම්:

අ.පො.ස. (උසස් පෙළ) විභාගයේ දී ජීව විද්‍යාව, රසායන විද්‍යාව සහ තුන්වන විෂය ලෙස පහත දැක්වෙන විෂයයන් අතුරින් එක් විෂයයකට අවම වශයෙන් සාමාන්‍ය (S) සාමාර්ථ ලබා තිබිය යුතුය.

- කෘෂි විද්‍යාව
- උසස් ගණිතය
- ගණිතය
- සංයුක්ත ගණිතය
- භෞතික විද්‍යාව

- උපාධි පාඨමාලාව : විද්‍යාවේදී ගෞරව අපනයන කෘෂිකර්මය [BScHons (Export Agri)]
- පාඨමාලාව පවත්වන විශ්වවිද්‍යාලය : ශ්‍රී ලංකා උභව වෙල්ලස්ස විශ්වවිද්‍යාලය
- පාඨමාලා කාලය : වසර හතරකි
- මාධ්‍යය : ඉංග්‍රීසි

ශිෂ්‍යයන් මෙම පාඨමාලාව සඳහා තේරී පත්වූ විට පහත දැක්වෙන විශේෂකරණයන්ගෙන් එකක් තුන්වන අධ්‍යයන වර්ෂය ආරම්භයේ දී හැදෑරිය යුතුය.

1. බෝග නිපැයුම් තාක්‍ෂණය (Crop Products Technology)
2. ව්‍යවසායකත්ව කෘෂිකර්මය (Entrepreneurial Agriculture)

අවසාන වසරේ දී සියලු ම ශිෂ්‍යයන් කාර්මික පුහුණුව සහ තමන්ගේ විෂයන්ට අදාළ පර්යේෂණ ව්‍යාපෘති සිදුකළ යුතුය.

**2.2.3.29 ජලජ සම්පත් තාක්ෂණය - (AQUATIC RESOURCES TECHNOLOGY)**  
**(පාඨමාලා කේතය - 088)**  
**(යෝජිත ප්‍රවේශ සංඛ්‍යාව - 114)**

ප්‍රවේශය සඳහා සපුරාලිය යුතු අවම සුදුසුකම්:

අ.පො.ස. (උසස් පෙළ) විභාගයේ දී ජීව විද්‍යාව, රසායන විද්‍යාව සහ කුන්වන විෂය ලෙස පහත දැක්වෙන විෂයයන් අතුරින් එක් විෂයයකට අවම වශයෙන් සාමාන්‍ය (S) සාමාර්ථ ලබා තිබිය යුතුය.

- කෘෂි විද්‍යාව
- උසස් ගණිතය
- ගණිතය
- සංයුක්ත ගණිතය
- භෞතික විද්‍යාව

- උපාධි පාඨමාලාව : විද්‍යාවේදී ගෞරව ජලජ සම්පත් තාක්ෂණය [BScHons (Aquatic Resources Tech)]
- පාඨමාලාව පවත්වන විශ්වවිද්‍යාලය : ශ්‍රී ලංකා උභව වෙල්ලස්ස විශ්වවිද්‍යාලය
- පාඨමාලා කාලය : වසර හතරකි
- මාධ්‍යය : ඉංග්‍රීසි

අවසාන වසරේ දී සියලුම ශිෂ්‍යයන් කාර්මික පුහුණුව සහ තමන්ගේ විෂයන්ට අදාළ පර්යේෂණ ව්‍යාපෘති සිදු කළ යුතුය.

**2.2.3.30 වෘත්තීය චිකිත්සාව - (OCCUPATIONAL THERAPY)**  
**(පාඨමාලා කේතය - 115)**  
**(යෝජිත ප්‍රවේශ සංඛ්‍යාව - 50)**

ප්‍රවේශය සඳහා සපුරාලිය යුතු අවම සුදුසුකම්:

අ.පො.ස. (උසස් පෙළ) විභාගයේ දී භෞතික විද්‍යාව, ජීව විද්‍යාව සහ රසායන විද්‍යාව යන විෂයයන් තුනටම අවම වශයෙන් සාමාන්‍ය (S) සාමාර්ථ ලබා තිබිය යුතුය.

- උපාධි පාඨමාලාව : විද්‍යාවේදී ගෞරව වෘත්තීය චිකිත්සාව [BScHons (OT)]
- පාඨමාලාව පවත්වන විශ්වවිද්‍යාලය : කැලණිය විශ්වවිද්‍යාලය
- පාඨමාලා කාලය : වසර හතරකි
- මාධ්‍යය : ඉංග්‍රීසි

**2.2.3.31 දෘෂ්ටිමිතිය - (OPTOMETRY)**  
**(පාඨමාලා කේතය - 116)**  
**(යෝජිත ප්‍රවේශ සංඛ්‍යාව - 60)**

ප්‍රවේශය සඳහා සපුරාලිය යුතු අවම සුදුසුකම්:

අ.පො.ස. (උසස් පෙළ) විභාගයේ දී රසායන විද්‍යාව, භෞතික විද්‍යාව සහ ජීව විද්‍යාව යන විෂයයන් තුනට අවම වශයෙන් සාමාන්‍ය (S) සාමාර්ථ ලබා තිබිය යුතුය.

- උපාධි පාඨමාලාව : දෘෂ්ටිමිතිය - විද්‍යාවේදී ගෞරව [BScHons (Optometry)]

- පාඨමාලාව පවත්වන විශ්වවිද්‍යාලය : ශ්‍රී ජයවර්ධනපුර විශ්වවිද්‍යාලය
- පාඨමාලා කාලය : වසර හතරකි
- මාධ්‍යය : ඉංග්‍රීසි

**2.2.3.32 ව්‍යවහාරික රසායන විද්‍යාව - (APPLIED CHEMISTRY)**  
**(පාඨමාලා කේතය - 118)**  
**(යෝජිත ප්‍රවේශ සංඛ්‍යාව - 60)**

ප්‍රවේශය සඳහා සපුරාලිය යුතු අවම සුදුසුකම්:

අ.පො.ස. (උසස් පෙළ) විභාගයේ දී රසායන විද්‍යාව, භෞතික විද්‍යාව සහ තුන්වන විෂය ලෙස පහත දැක්වෙන විෂයයන් අතුරින් එක් විෂයයකට අවම වශයෙන් සාමාන්‍ය (S) සාමාර්ථ ලබා තිබිය යුතුය.

- ජීව විද්‍යාව
- සංයුක්ත ගණිතය
- ගණිතය
- උසස් ගණිතය
- කෘෂි විද්‍යාව

- උපාධි පාඨමාලාව : ව්‍යවහාරික රසායන විද්‍යාව විද්‍යාවේදී ගෞරව [BScHons (App Chem)]
- පාඨමාලාව පවත්වන විශ්වවිද්‍යාලය : කැලණිය විශ්වවිද්‍යාලය
- පාඨමාලා කාලය : වසර හතරකි
- මාධ්‍යය : ඉංග්‍රීසි

**2.2.3.33 ජලජ ජෛවසම්පත් - (AQUATIC BIORESOURCES)**  
**(පාඨමාලා කේතය - 129)**  
**(යෝජිත ප්‍රවේශ සංඛ්‍යාව - 50)**

ප්‍රවේශය සඳහා සපුරාලිය යුතු අවම සුදුසුකම්:

අ.පො.ස. (උසස් පෙළ) විභාගයේ දී ජෛවීය විද්‍යා විෂය ධාරාව යටතේ ඕනෑම විෂයයන් තුනකට අවම වශයෙන් සාමාන්‍ය (S) සාමාර්ථ ලබා තිබිය යුතුය.

- උපාධි පාඨමාලා : ජලජ ජෛවසම්පත් - විද්‍යාවේදී [BSc (Aquatic Bioresources)]  
පාඨමාලා කාලය: වසර තුනකි  
  
ජලජ ජෛවසම්පත් - විද්‍යාවේදී ගෞරව [BScHons (Aquatic Bioresources)]  
පාඨමාලා කාලය: වසර හතරකි
- පාඨමාලා පවත්වන විශ්වවිද්‍යාලය : ශ්‍රී ජයවර්ධනපුර විශ්වවිද්‍යාලය
- මාධ්‍යය : ඉංග්‍රීසි

**2.2.3.34 නාගරික ජෛවසම්පත් - (URBAN BIORESOURCES)**

(පාඨමාලා කේතය - 130)

(යෝජිත ප්‍රවේශ සංඛ්‍යාව - 50)

ප්‍රවේශය සඳහා සපුරාලිය යුතු අවම සුදුසුකම්:

අ.පො.ස. (උසස් පෙළ) විභාගයේ දී ජෛවීය විද්‍යා විෂය ධාරාව යටතේ ඕනෑම විෂයයන් තුනකට අවම වශයෙන් සාමාන්‍ය (S) සාමාර්ථ ලබා තිබිය යුතුය.

- උපාධි පාඨමාලා : නාගරික ජෛවසම්පත් - විද්‍යාවේදී [BSc (Urb Bioresources)]  
පාඨමාලා කාලය: වසර තුනකි
- : නාගරික ජෛවසම්පත් - විද්‍යාවේදී ගෞරව [BScHons (Urb Bioresources)]  
පාඨමාලා කාලය: වසර හතරකි
- පාඨමාලා පවත්වන විශ්වවිද්‍යාලය : ශ්‍රී ජයවර්ධනපුර විශ්වවිද්‍යාලය
- මාධ්‍යය : ඉංග්‍රීසි

**2.2.3.35 වෛද්‍ය ප්‍රතිබිම්භ තාක්ෂණය - (MEDICAL IMAGING TECHNOLOGY)**

(පාඨමාලා කේතය - 138)

(යෝජිත ප්‍රවේශ සංඛ්‍යාව - 50)

ප්‍රවේශය සඳහා සපුරාලිය යුතු අවම සුදුසුකම්:

අ.පො.ස. (උසස් පෙළ) විභාගයේ දී භෞතික විද්‍යාව, ජීව විද්‍යාව සහ රසායන විද්‍යාව යන විෂයයන් තුනට අවම වශයෙන් සාමාන්‍ය (S) සාමාර්ථ ලබා තිබිය යුතුය.

- උපාධි පාඨමාලාව : වෛද්‍ය ප්‍රතිබිම්භ තාක්ෂණය - විද්‍යාවේදී ගෞරව [BScHons (M Im Tech)]
- පාඨමාලාව පවත්වන විශ්වවිද්‍යාලය : කොළඹ විශ්වවිද්‍යාලය
- පාඨමාලා කාලය : වසර හතරකි
- මාධ්‍යය : ඉංග්‍රීසි

**2.2.3.36 කථන හා ශ්‍රවණ විද්‍යා - (SPEECH AND HEARING SCIENCES)**

(පාඨමාලා කේතය - 083)

(යෝජිත ප්‍රවේශ සංඛ්‍යාව - 75)

ප්‍රවේශය සඳහා සපුරාලිය යුතු අවම සුදුසුකම්:

අ.පො.ස. (උසස් පෙළ) විභාගයේ දී ජීව විද්‍යාව, භෞතික විද්‍යාව සහ රසායන විද්‍යාව යන විෂයයන් තුනට අවම වශයෙන් සාමාන්‍ය (S) සාමාර්ථ ලබා තිබිය යුතුය.

මීට අමතර ව, අ.පො.ස. (සාමාන්‍ය පෙළ) විභාගයේ දී ඉංග්‍රීසි විෂයට අවම වශයෙන් සාමාන්‍ය (S) සාමාර්ථයක් ලබා තිබිය යුතුය.

- උපාධි පාඨමාලාව : විද්‍යාවේදී ගෞරව කථන හා ශ්‍රවණ විද්‍යා

- පාඨමාලාව පවත්වන විශ්වවිද්‍යාලය : කැලණිය විශ්වවිද්‍යාලය
- පාඨමාලා කාලය : වසර හතරකි
- මාධ්‍යය : ඉංග්‍රීසි

කැලණිය විශ්වවිද්‍යාලයේ වෛද්‍ය පීඨය මගින් පවත්වනු ලබන මෙම උපාධි පාඨමාලාවේ විශේෂ විෂය ක්‍ෂේත්‍ර වන්නේ කථන හා භාෂා විකිත්සාව සහ ශ්‍රවණවේදයයි.

අයදුම්කරුවන් විසින් විශ්වවිද්‍යාල ප්‍රවේශය සඳහා වන අයදුම් පත්‍රය සමඟ අ.පො.ස. (සාමාන්‍ය පෙළ) විභාගයේදී ඉහත කී සාමාර්ථය ලැබූ බව සනාථ කෙරෙන සහතිකයේ මුල් පිටපතෙහි නිසිලෙස සහතික කරන ලද පිටපතක් ඉදිරිපත් කළ යුතුය. එම සහතිකය එවීමට අපොහොසත් වන අයදුම්කරුවන්ගේ අයදුම්පත් කථන හා ශ්‍රවණ විද්‍යා පාඨමාලාව සඳහා සලකා බලනු නොලැබේ.

**වැදගත්**

ගම්පහ වික්‍රමාරච්චි දේශීය වෛද්‍ය විශ්වවිද්‍යාලය, ශ්‍රී ලංකාව විසින් පිරිනමනු ලබන දේශීය ඖෂධ සම්පත් **(Indigenous Medicinal Resources)** අධ්‍යයන පාඨමාලාව සඳහා සිසුන් තෝරා ගැනීම දැනට සිදු වෙමින් පවතින විෂයමාලා සමාලෝචනයක් හේතුවෙන් තාවකාලිකව අත්හිටුවා ඇත. එබැවින්, **2025/2026** අධ්‍යයන වර්ෂයට ඒ සඳහා සිසුන් තෝරා නොගැනෙනු ඇත.

අ.පො.ස. (උසස් පෙළ) විභාගයේ දී ජෛවීය විද්‍යා විෂය ධාරාවේ විෂයයන්ට පෙනී සිට අපේක්‍ෂකයන්ට පහත සඳහන් අධ්‍යයන පාඨමාලා සඳහා ද අයදුම් කළ හැකිය. නමුත් ඔවුන් ඒ සඳහා අවශ්‍ය පූර්ව අවශ්‍යතා සපුරා තිබිය යුතුය.

- නීතිය
- වාස්තු විද්‍යාව
- නිර්මාණවේදය
- විලාසිතා නිර්මාණය සහ නිපැයුම් ප්‍රවර්ධනය
- කළමනාකරණය අධ්‍යයන (TV)
- තොරතුරු තාක්‍ෂණය (IT)
- කළමනාකරණය හා තොරතුරු තාක්‍ෂණය (MIT)
- නාගරික තොරතුරුකරණය සහ නිර්මාණකරණය
- සාමය හා ගැටුම් නිරාකරණය
- තොරතුරු සහ සන්නිවේදන තාක්‍ෂණය (ICT)
- විද්‍යාව හා තාක්‍ෂණය
- පරිගණක විද්‍යාව සහ තාක්‍ෂණය
- ව්‍යවසායකත්වය සහ කළමනාකරණය
- කාර්මික තොරතුරු තාක්‍ෂණය
- ඛනිජ සම්පත් සහ තාක්‍ෂණය
- කළමනාකරණය සහ තොරතුරු තාක්‍ෂණය (SEUSL)
- ශාරීරික අධ්‍යාපනය
- ක්‍රීඩා විද්‍යාව හා කළමනාකරණය
- ක්‍රීඩා විද්‍යාව
- ආගන්තුක සත්කාර, සංචාරක ව්‍යාපාර සහ සිද්ධි පිළිබඳ කළමනාකරණය
- තොරතුරු තාක්‍ෂණය සහ කළමනාකරණය
- සංචාරක සහ ආගන්තුක සත්කාර කළමනාකරණය

- තොරතුරු පද්ධති
- භූමි නිර්මාණවේදය
- සීනමා සහ රූපවාහිනී අධ්‍යයන
- ව්‍යාපෘති කළමනාකරණය
- සාගර සහ මිරිදිය විද්‍යාව
- ආහාර ව්‍යාපාර කළමනාකරණය
- භූගෝලීය තොරතුරු විද්‍යාව
- මානව සම්පත් සංවර්ධනය
- ඉංග්‍රීසි භාෂාව සහ ව්‍යවහාරික වාග් විද්‍යාව
- නිර්මාණාත්මක සංගීත තාක්‍ෂණය සහ නිෂ්පාදනය
- වැවිලි කළමනාකරණය හා තාක්‍ෂණය
- ප්‍රාථමික අධ්‍යාපනය
- බහු අවයවික විද්‍යාව සහ කාර්මික කළමනාකරණය
- භූගෝලීය තොරතුරු පද්ධති

## 2.2.4 භෞතික විද්‍යා විෂය ධාරාව

### 2.2.4.1 ඉංජිනේරු විද්‍යාව (ENGINEERING)

(පාඨමාලා කේතය - 008)

(යෝජිත ප්‍රවේශ සංඛ්‍යාව - 2238)

ප්‍රවේශය සඳහා සපුරාලිය යුතු අවම සුදුසුකම්:

අ.පො.ස. (උසස් පෙළ) විභාගයේ දී රසායන විද්‍යාව, සංයුක්ත ගණිතය සහ භෞතික විද්‍යාව යන විෂයයන් තුනට ම අවම වශයෙන් සාමාන්‍ය (S) සාමාර්ථ ලබා තිබිය යුතුය.

එක් එක් විශ්වවිද්‍යාලය යටතේ පවතින විශේෂ විෂය ක්‍ෂේත්‍ර :

පේරාදෙණිය විශ්වවිද්‍යාලය:

- සිවිල් ඉංජිනේරු විද්‍යාව
- රසායන සහ සැකසුම් ඉංජිනේරු විද්‍යාව
- පරිගණක ඉංජිනේරු විද්‍යාව
- විදුලි හා විද්‍යුත් ඉංජිනේරු විද්‍යාව
- යාන්ත්‍රික ඉංජිනේරු විද්‍යාව
- නිෂ්පාදන හා කාර්මික ඉංජිනේරු විද්‍යාව

මොරටුව විශ්වවිද්‍යාලය:

- ජෛව වෛද්‍ය ඉංජිනේරු විද්‍යාව
- විදුලි ඉංජිනේරු විද්‍යාව
- රසායන සහ ක්‍රියාවලි විද්‍යා ඉංජිනේරු
- විද්‍යුත් සහ විදුලි සංදේශ ඉංජිනේරු විද්‍යාව
- සිවිල් ඉංජිනේරු විද්‍යාව
- යාන්ත්‍රික ඉංජිනේරු විද්‍යාව
- පරිගණක විද්‍යාව සහ ඉංජිනේරු විද්‍යාව
- ද්‍රව්‍ය විද්‍යා හා ඉංජිනේරු විද්‍යාව

රුහුණ විශ්වවිද්‍යාලය:

- සිවිල් හා පාරිසරික ඉංජිනේරු
- විද්‍යුත් හා තොරතුරු ඉංජිනේරු
- යාන්ත්‍රික හා නිෂ්පාදන ඉංජිනේරු
- නාවික ඉංජිනේරු හා නෞකා නිර්මාණ ශිල්පය
- පරිගණක ඉංජිනේරු විද්‍යාව

යාපනය විශ්වවිද්‍යාලය:

- සිවිල් ඉංජිනේරු විද්‍යාව
- විදුලි සහ විද්‍යුත් ඉංජිනේරු විද්‍යාව
- යාන්ත්‍රික ඉංජිනේරු විද්‍යාව
- පරිගණක ඉංජිනේරු විද්‍යාව

ශ්‍රී ලංකා අග්නිදිග විශ්වවිද්‍යාලය:

- සිවිල් ඉංජිනේරු විද්‍යාව
- විදුලි ඉංජිනේරු විද්‍යාව #
- විද්‍යුත් ඉංජිනේරු විද්‍යාව #
- යාන්ත්‍රික ඉංජිනේරු විද්‍යාව

# දැනට විදුලි ඉංජිනේරු සහ විද්‍යුත් ඉංජිනේරු පාඨමාලාවන් එක් විශේෂ අධ්‍යයන ක්‍ෂේත්‍රයක් ලෙස හැඳැරිය හැකිය.

**ශ්‍රී ජයවර්ධනපුර විශ්වවිද්‍යාලය:**

- සිවිල් ඉංජිනේරු විද්‍යාව
- පරිගණක ඉංජිනේරු විද්‍යාව
- විදුලි සහ විද්‍යුත් ඉංජිනේරු විද්‍යාව
- යාන්ත්‍රික ඉංජිනේරු විද්‍යාව

ඉහත සඳහන් ඒ ඒ විශේෂ විෂය ක්ෂේත්‍ර සඳහා සිසුන් තෝරා ගනු ලබනුයේ අයදුම්කරු අනුයුක්ත කර ඇති විශ්වවිද්‍යාලය මගිනි.

**2.2.4.2 ඉංජිනේරු විද්‍යාව (EM) - භූ සම්පත් ඉංජිනේරු විද්‍යාව [ENGINEERING (EM)- EARTH RESOURCES ENGINEERING]**

**(පාඨමාලා කේතය - 009)**  
**(යෝජිත ප්‍රවේශ සංඛ්‍යාව - 80)**

**ප්‍රවේශය සඳහා සපුරාලිය යුතු අවම සුදුසුකම්:**

අ.පො.ස. (උසස් පෙළ) විභාගයේ දී රසායන විද්‍යාව, සංයුක්ත ගණිතය සහ භෞතික විද්‍යාව යන විෂයයන් තුනට අවම වශයෙන් සාමාන්‍ය (S) සාමාර්ථ ලබා තිබිය යුතුය.

- උපාධි පාඨමාලාව : භූ සම්පත් ඉංජිනේරු - ඉංජිනේරු විද්‍යාවේදී ගෞරව
- පාඨමාලාව පවත්වන විශ්වවිද්‍යාලය : මොරටුව විශ්වවිද්‍යාලය
- පාඨමාලා කාලය : වසර හතරකි

**2.2.4.3 ඉංජිනේරු විද්‍යාව (TM) - ජේෂකර්ම හා ඇඟලුම් ඉංජිනේරු විද්‍යාව [ENGINEERING (TM) - TEXTILE & APPAREL ENGINEERING]**

**(පාඨමාලා කේතය - 010)**  
**(යෝජිත ප්‍රවේශ සංඛ්‍යාව - 98)**

**ප්‍රවේශය සඳහා සපුරාලිය යුතු අවම සුදුසුකම්:**

අ.පො.ස. (උසස් පෙළ) විභාගයේ දී රසායන විද්‍යාව, සංයුක්ත ගණිතය සහ භෞතික විද්‍යාව යන විෂයයන් තුනට අවම වශයෙන් සාමාන්‍ය (S) සාමාර්ථ ලබා තිබිය යුතුය.

- උපාධි පාඨමාලාව : ජේෂකර්ම හා ඇඟලුම් ඉංජිනේරු - ඉංජිනේරු විද්‍යාවේදී ගෞරව [BScEngHons (Textile & Apparel Engineering)]
- පාඨමාලාව පවත්වන විශ්වවිද්‍යාලය : මොරටුව විශ්වවිද්‍යාලය
- පාඨමාලා කාලය : වසර හතරකි

**2.2.4.4 ප්‍රවාහන කළමනාකරණ සහ කාර්යෝපාය ඉංජිනේරු - [TRANSPORT MANAGEMENT & LOGISTICS ENGINEERING (TMLE)]**

**(පාඨමාලා කේතය - 057)**  
**(යෝජිත ප්‍රවේශ සංඛ්‍යාව - 91)**

**ප්‍රවේශය සඳහා සපුරාලිය යුතු අවම සුදුසුකම්:**

අ.පො.ස. (උසස් පෙළ) විභාගයේදී රසායන විද්‍යාව, සංයුක්ත ගණිතය සහ භෞතික විද්‍යාව යන විෂයයන් තුනට ම අවම වශයෙන් සාමාන්‍ය (S) සාමාර්ථ ලබා තිබිය යුතුය.

- උපාධි පාඨමාලාව : ප්‍රවාහන කළමනාකරණ සහ කාර්යයෝජ්‍යා ඉංජිනේරු - ඉංජිනේරු විද්‍යාවේදී ගෞරව [BScEngHons (Transport Management & Logistics Engineering)]
- පාඨමාලාව පවත්වන විශ්වවිද්‍යාලය : මොරටුව විශ්වවිද්‍යාලය
- පාඨමාලා කාලය : වසර හතරකි

**2.2.4.5 භෞතික විද්‍යාව - (PHYSICAL SCIENCE)**  
**(පාඨමාලා කේතය - 013)**  
**(යෝජිත ප්‍රවේශ සංඛ්‍යාව - 2312)**

ප්‍රවේශය සඳහා සපුරාලිය යුතු අවම සුදුසුකම්:

අ.පො.ස. (උසස් පෙළ) විභාගයේ දී පහත සඳහන් විෂයයන් තුනකට අවම වශයෙන් සාමාන්‍ය (S) සාමාර්ථ ලබා තිබිය යුතුය. එම විෂයයන් තුන පහත පරිදි තෝරාගත යුතුය.

1. සංයුක්ත ගණිතය හෝ උසස් ගණිතය සහ
2. රසායන විද්‍යාව හෝ භෞතික විද්‍යාව සහ
3. තුන්වන විෂය ලෙස පහත සඳහන් විෂයයන්ගෙන් එක් විෂයයක් තෝරාගත යුතුය.
  - කෘෂි විද්‍යාව
  - සංයුක්ත ගණිතය
  - ජීව විද්‍යාව
  - උසස් ගණිතය
  - රසායන විද්‍යාව
  - භෞතික විද්‍යාව

- උපාධි පාඨමාලාව : විද්‍යාවේදී භෞතික විද්‍යාව
- පාඨමාලාව පවත්වන විශ්වවිද්‍යාලය : කොළඹ විශ්වවිද්‍යාලය  
 ජේරාදෙණිය විශ්වවිද්‍යාලය  
 ශ්‍රී ජයවර්ධනපුර විශ්වවිද්‍යාලය  
 කැලණිය විශ්වවිද්‍යාලය  
 යාපනය විශ්වවිද්‍යාලය  
 රුහුණ විශ්වවිද්‍යාලය  
 නැගෙනහිර විශ්වවිද්‍යාලය, ශ්‍රී ලංකාව  
 ශ්‍රී ලංකා අග්නිදිග විශ්වවිද්‍යාලය

**2.2.4.6 පරිගණක විද්‍යාව - (COMPUTER SCIENCE)**  
**(පාඨමාලා කේතය - 012)**  
**(යෝජිත ප්‍රවේශ සංඛ්‍යාව - 716)**

ප්‍රවේශය සඳහා සපුරාලිය යුතු අවම සුදුසුකම්:

අ.පො.ස. (උසස් පෙළ) විභාගයේ දී සංයුක්ත ගණිතය හෝ භෞතික විද්‍යාව හෝ උසස් ගණිතය යන විෂයයන්ගෙන් එකකට අවම වශයෙන් සම්මාන (C) සාමාර්ථයක් ලබා තිබිය යුතුය.

සහ

පහත සඳහන් විෂයයන් අතුරින් ඉතිරි විෂයන් දෙකට අවම වශයෙන් සාමාන්‍ය (S) සාමාර්ථ ලබා තිබිය යුතුය.

- සංයුක්ත ගණිතය
  - උසස් ගණිතය
  - ගණිතය
- භෞතික විද්‍යාව
  - රසායන විද්‍යාව
  - තොරතුරු හා සන්නිවේදන තාක්ෂණය

- උපාධි පාඨමාලාව : විද්‍යාවේදී පරිගණක විද්‍යාව
- පාඨමාලාව පවත්වන ආයතන : කොළඹ විශ්වවිද්‍යාලයීය පරිගණක අධ්‍යයනායතනය  
යාපනය විශ්වවිද්‍යාලය  
රුහුණ විශ්වවිද්‍යාලය  
ත්‍රිකුණාමල මණ්ඩපය, නැගෙනහිර විශ්වවිද්‍යාලය, ශ්‍රී ලංකාව
- පාඨමාලා කාලය : වසර තුනකි
- මාධ්‍යය : ඉංග්‍රීසි

මීට අමතර ව පහත සඳහන් විශ්වවිද්‍යාල/ අධ්‍යයනායතන මගින් සිව් අවුරුදු ගෞරව උපාධි පාඨමාලා ලබා දෙනු ලැබේ.

- විද්‍යාවේදී පරිගණක විද්‍යා ගෞරව පාඨමාලාව පවත්වන අධ්‍යයනායතනය : කොළඹ විශ්වවිද්‍යාලයීය පරිගණක අධ්‍යයනායතනය
- විද්‍යාවේදී මෘදුකාංග ඉංජිනේරු ගෞරව පාඨමාලාව පවත්වන අධ්‍යයනායතනය : කොළඹ විශ්වවිද්‍යාලයීය පරිගණක අධ්‍යයනායතනය
- විද්‍යාවේදී ගෞරව පරිගණක විද්‍යා [BScHons (ComputerSc)] පාඨමාලාව පවත්වන විශ්වවිද්‍යාලය : කැලණිය විශ්වවිද්‍යාලය
- විද්‍යාවේදී ගෞරව පරිගණක විද්‍යා [BScHons (Computer Science)] පාඨමාලාව පවත්වන විශ්වවිද්‍යාලය : යාපනය විශ්වවිද්‍යාලය
- පරිගණක විද්‍යාව - පරිගණකවේදී ගෞරව [BCompHons (Comp Sc)] පාඨමාලාව පවත්වන විශ්වවිද්‍යාලය : ශ්‍රී ජයවර්ධනපුර විශ්වවිද්‍යාලය

**2.2.4.7 ව්‍යවහාරික විද්‍යා (භෞතික විද්‍යා) - [APPLIED SCIENCES (PHYSICAL SCIENCE)] (පාඨමාලා කේතය - 015) (යෝජිත ප්‍රවේශ සංඛ්‍යාව - 778)**

ප්‍රවේශය සඳහා සපුරාලිය යුතු අවම සුදුසුකම්:

අ.පො.ස. (උසස් පෙළ) විභාගයේ දී පහත සඳහන් විෂයයන් තුනකට අවම වශයෙන් සාමාන්‍ය (S) සාමාර්ථ ලබා තිබිය යුතුය. එම විෂයයන් තුන පහත පරිදි තෝරාගත යුතුය.

1. සංයුක්ත ගණිතය හෝ උසස් ගණිතය සහ
2. රසායන විද්‍යාව හෝ භෞතික විද්‍යාව සහ
3. තුන්වන විෂය ලෙස පහත සඳහන් විෂයයන්ගෙන් එක් විෂයයක් තෝරාගත යුතුය.
  - කෘෂි විද්‍යාව
  - රසායන විද්‍යාව
  - සංයුක්ත ගණිතය
  - භෞතික විද්‍යාව
  - ජීව විද්‍යාව
  - තොරතුරු හා සන්නිවේදන තාක්ෂණය
  - උසස් ගණිතය

මෙම පාඨමාලාව ලබාදෙන විශ්වවිද්‍යාල, උපාධි පාඨමාලා සහ කාල සීමාව පහත දැක්වේ :

**ශ්‍රී ලංකා රජරට විශ්වවිද්‍යාලය :**

- ව්‍යවහාරික විද්‍යා - විද්‍යාවේදී - තුන් අවුරුදු උපාධි පාඨමාලාව
- ව්‍යවහාරික විද්‍යා - විද්‍යාවේදී ගෞරව - සිව් අවුරුදු උපාධි පාඨමාලාව
- විද්‍යාවේදී (ප්‍රධාන විෂයයන් දෙකක සංකලනයකි) ව්‍යවහාරික විද්‍යා - සිව් අවුරුදු උපාධි පාඨමාලාව
- කර්මාන්ත ගණිතය - විද්‍යාවේදී ගෞරව - සිව් අවුරුදු උපාධි පාඨමාලාව
- රසායන විද්‍යා - විද්‍යාවේදී ගෞරව - සිව් අවුරුදු උපාධි පාඨමාලාව

**ශ්‍රී ලංකා සබරගමුව විශ්වවිද්‍යාලය :**

- විද්‍යාවේදී (ව්‍යවහාරික විද්‍යා) රසායනික විද්‍යා තාක්ෂණ ගෞරව
- විද්‍යාවේදී (ව්‍යවහාරික විද්‍යා) පරිගණක විද්‍යා හා තාක්ෂණ ගෞරව
- විද්‍යාවේදී (ව්‍යවහාරික විද්‍යා) ව්‍යවහාරික භෞතික විද්‍යා ගෞරව
- විද්‍යාවේදී (ව්‍යවහාරික විද්‍යා) භෞතීය විද්‍යා සාමාන්‍ය

**වවුනියා විශ්වවිද්‍යාලය, ශ්‍රී ලංකාව :**

- විද්‍යාවේදී ව්‍යවහාරික ගණිතය සහ ආගනණය - තුන් අවුරුදු උපාධි පාඨමාලාව
- විද්‍යාවේදී පරිගණක විද්‍යාව ගෞරව - සිව් අවුරුදු උපාධි පාඨමාලාව

**ත්‍රිකුණාමල මණ්ඩපය, නැගෙනහිර විශ්වවිද්‍යාලය, ශ්‍රී ලංකාව :**

- විද්‍යාවේදී ව්‍යවහාරික භෞතීය විද්‍යා සහ ඉලෙක්ට්‍රොනික
- විද්‍යාවේදී ව්‍යවහාරික භෞතීය විද්‍යා ගෞරව
- විද්‍යාවේදී ඉලෙක්ට්‍රොනික ගෞරව

**ශ්‍රී ලංකා වයඹ විශ්වවිද්‍යාලය :**

- විද්‍යාවේදී - ඉංග්‍රීසි මාධ්‍යය, තුන් අවුරුදු උපාධි පාඨමාලාව
- විද්‍යාවේදී (බද්ධ ප්‍රධාන විෂය) ප්‍රධාන විෂය 1 සහ ප්‍රධාන විෂය 2<sup>†</sup> - (ඉංග්‍රීසි මාධ්‍යය, සිව් අවුරුදු උපාධි පාඨමාලාව)
- විද්‍යාවේදී ගෞරව ව්‍යවහාරික ඉලෙක්ට්‍රොනික - (ඉංග්‍රීසි මාධ්‍යය, සිව් අවුරුදු උපාධි පාඨමාලාව)
- විද්‍යාවේදී ගෞරව කර්මාන්ත කළමනාකරණ - (ඉංග්‍රීසි මාධ්‍යය, සිව් අවුරුදු උපාධි පාඨමාලාව)
- විද්‍යාවේදී ගෞරව සංඛ්‍යාන සමග ගණිතය - (ඉංග්‍රීසි මාධ්‍යය, සිව් අවුරුදු උපාධි පාඨමාලාව)

<sup>†</sup> පරිගණක හා තොරතුරු පද්ධති, ඉලෙක්ට්‍රොනික, කර්මාන්ත කළමනාකරණ, ගණිතය හා ගණිතමය ආදර්ශ සහ සංඛ්‍යාන යන විෂයන්ගෙන් දෙකකින් ප්‍රධාන විෂය 1 සහ ප්‍රධාන විෂය 2 සමන්විත වේ.

**2.2.4.8 කර්මාන්ත සංඛ්‍යාන හා ගණිතමය මූල්‍ය - (INDUSTRIAL STATISTICS & MATHEMATICAL FINANCE)**

**(පාඨමාලා කේතය - 059)**

**(යෝජිත ප්‍රවේශ සංඛ්‍යාව - 121)**

**ප්‍රවේශය සඳහා සපුරාලිය යුතු අවම සුදුසුකම්:**

අ.පො.ස. (උසස් පෙළ) විභාගයේ දී සංයුක්ත ගණිතය සහ පහත සඳහන් විෂයයන් අතුරින් විෂයන් දෙකක් සඳහා අවම වශයෙන් සාමාන්‍ය (S) සාමාර්ථ ලබා තිබිය යුතුය.

- උසස් ගණිතය
- භෞතික විද්‍යාව
- රසායන විද්‍යාව
- තොරතුරු හා සන්නිවේදන තාක්ෂණය

- උපාධි පාඨමාලා : විද්‍යාවේදී  
පාඨමාලා කාලය : වසර තුනකි  
  
විද්‍යාවේදී ගෞරව කර්මාන්ත සංඛ්‍යානය  
පාඨමාලා කාලය : වසර හතරකි  
  
විද්‍යාවේදී ගෞරව ගණිතමය මූල්‍ය  
පාඨමාලා කාලය : වසර හතරකි
- පාඨමාලාව පවත්වන විශ්වවිද්‍යාලය : කොළඹ විශ්වවිද්‍යාලය

**2.2.4.9 සංඛ්‍යානය සහ සංකාර්ය පර්යේෂණ - (STATISTICS & OPERATIONS RESEARCH)  
(පාඨමාලා කේතය - 060)  
(යෝජිත ප්‍රවේශ සංඛ්‍යාව - 79)**

ප්‍රවේශය සඳහා සපුරාලිය යුතු අවම සුදුසුකම්:

අ.පො.ස. (උසස් පෙළ) විභාගයේ දී සංයුක්ත ගණිතය සහ පහත දැක්වෙන විෂයයන්ගෙන් ඕනෑම විෂයයන් දෙකක් සඳහා අවම වශයෙන් සාමාන්‍ය (S) සාමාර්ථ ලබා තිබිය යුතුය.

- ජීව විද්‍යාව
- රසායන විද්‍යාව
- භෞතික විද්‍යාව
- කෘෂි විද්‍යාව
- ගණිතය
- උසස් ගණිතය
- තොරතුරු හා සන්නිවේදන තාක්ෂණය

- උපාධි පාඨමාලාව : විද්‍යාවේදී ගෞරව සංඛ්‍යානය සහ සංකාර්ය පර්යේෂණ
- පාඨමාලාව පවත්වන විශ්වවිද්‍යාලය : පේරාදෙණිය විශ්වවිද්‍යාලය
- පාඨමාලා කාලය : වසර හතරකි

**2.2.4.10 භෞතික විද්‍යා - තොරතුරු සහ සන්නිවේදන තාක්ෂණය - (PHYSICAL SCIENCE - ICT)  
(පාඨමාලා කේතය - 108)  
(යෝජිත ප්‍රවේශ සංඛ්‍යාව - 156)**

ප්‍රවේශය සඳහා සපුරාලිය යුතු අවම සුදුසුකම්:

අ.පො.ස. (උසස් පෙළ) විභාගයේ දී සංයුක්ත ගණිතය, භෞතික විද්‍යාව සහ තොරතුරු සහ සන්නිවේදන තාක්ෂණය යන විෂයයන්ට අවම වශයෙන් සාමාන්‍ය (S) සාමාර්ථ ලබා තිබිය යුතුය.

- උපාධි පාඨමාලා හා පවත්වන විශ්වවිද්‍යාලය : භෞතික විද්‍යාව සහ ඉලෙක්ට්‍රොනික විද්‍යාව - විද්‍යාවේදී කැලණිය විශ්වවිද්‍යාලය  
  
භෞතික විද්‍යා සහ තොරතුරු සහ සන්නිවේදන තාක්ෂණ - විද්‍යාවේදී [BSc (PICT)] ශ්‍රී ජයවර්ධනපුර විශ්වවිද්‍යාලය
- පාඨමාලා කාලය : වසර තුනකි

යම් පාඨමාලාවක් තුළ ඇති විශේෂ විෂය ක්ෂේත්‍ර සඳහා සිසුන් තෝරාගනු ලබනුයේ අයදුම්කරු අනුයුක්ත කර ඇති විශ්වවිද්‍යාලයේ අදාළ පීඨය මගිනි.

**2.2.4.11 බුද්ධිමය යාන්ත්‍ර විද්‍යාව - (ARTIFICIAL INTELLIGENCE)**  
**(පාඨමාලා කේතය - 117)**  
**(යෝජිත ප්‍රවේශ සංඛ්‍යාව - 50)**

**ප්‍රවේශය සඳහා සපුරාලිය යුතු අවම සුදුසුකම්:**

අ.පො.ස. (උසස් පෙළ) විභාගයේ දී සංයුක්ත ගණිතය හෝ භෞතික විද්‍යාව හෝ උසස් ගණිතය යන විෂයයන්ගෙන් එකකට අවම වශයෙන් සම්මාන (C) සාමාර්ථයක් සහ

පහත සඳහන් විෂයයන් අතුරින් දෙකක් සඳහා අවම වශයෙන් සාමාන්‍ය (S) සාමාර්ථ ලබා තිබිය යුතුය.

- සංයුක්ත ගණිතය
- උසස් ගණිතය
- ගණිතය
- භෞතික විද්‍යාව
- රසායන විද්‍යාව
- තොරතුරු හා සන්නිවේදන තාක්ෂණය

- උපාධි පාඨමාලාව : බුද්ධිමය යාන්ත්‍ර විද්‍යා - විද්‍යාවේදී ගෞරව [BScHons (AI)]
- පාඨමාලාව පවත්වන විශ්වවිද්‍යාලය : මොරටුව විශ්වවිද්‍යාලය
- පාඨමාලා කාලය : වසර හතරකි
- මාධ්‍යය : ඉංග්‍රීසි

**2.2.4.12 ඉලෙක්ට්‍රොනික විද්‍යාව හා පරිගණක විද්‍යාව - (ELECTRONICS AND COMPUTER SCIENCE)**  
**(පාඨමාලා කේතය - 119)**  
**(යෝජිත ප්‍රවේශ සංඛ්‍යාව - 80)**

**ප්‍රවේශය සඳහා සපුරාලිය යුතු අවම සුදුසුකම්:**

අ.පො.ස. (උසස් පෙළ) විභාගයේ දී සංයුක්ත ගණිතය හෝ භෞතික විද්‍යාව හෝ උසස් ගණිතය යන විෂයයන්ගෙන් එකකට අවම වශයෙන් සම්මාන (C) සාමාර්ථයක් සහ

අ.පො.ස. (උසස් පෙළ) විභාගයේ දී භෞතික විද්‍යාව සහ සංයුක්ත ගණිතය හෝ උසස් ගණිතය ඇතුළත් ව තුන්වන විෂය ලෙස පහත සඳහන් විෂයයන් අතුරින් එක් විෂයක් සමඟ විෂයයන් තුනක් සමත් විය යුතුය.

- රසායන විද්‍යාව
- සංයුක්ත ගණිතය
- උසස් ගණිතය
- තොරතුරු හා සන්නිවේදන තාක්ෂණය

- උපාධි පාඨමාලාව : ඉලෙක්ට්‍රොනික විද්‍යාව හා පරිගණක විද්‍යාව - විද්‍යාවේදී [BSc (Elnc & Comp Sc)] පාඨමාලා කාලය : වසර තුනකි  
 ඉලෙක්ට්‍රොනික විද්‍යාව හා පරිගණක විද්‍යාව - විද්‍යාවේදී ගෞරව [BScHons (Elnc & Comp Sc)] පාඨමාලා කාලය : වසර හතරකි
- පාඨමාලා පවත්වන විශ්වවිද්‍යාලය : කැලණිය විශ්වවිද්‍යාලය
- මාධ්‍යය : ඉංග්‍රීසි

**2.2.4.13 දත්ත විද්‍යාව - (DATA SCIENCE)**  
**(පාඨමාලා කේතය - 136)**  
**(යෝජිත ප්‍රවේශ සංඛ්‍යාව - 65)**

**ප්‍රවේශය සඳහා සපුරාලිය යුතු අවම සුදුසුකම්:**

අ.පො.ස. (උසස් පෙළ) විභාගයේ දී සංයුක්ත ගණිතය හෝ භෞතික විද්‍යාව හෝ උසස් ගණිතය යන විෂයයන්ගෙන් එකක් සඳහා අවම වශයෙන් සම්මාන (C) සාමාර්ථයක් සහ

පහත සඳහන් විෂයයන් අතුරින් ඉතිරි විෂයයන් දෙකට අවම වශයෙන් සාමාන්‍ය (S) සාමාර්ථ ලබා තිබිය යුතුය.

- සංයුක්ත ගණිතය
- භෞතික විද්‍යාව
- උසස් ගණිතය
- රසායන විද්‍යාව
- තොරතුරු හා සන්නිවේදන තාක්ෂණය

මීට අමතර ව, අ.පො.ස. (සාමාන්‍ය පෙළ) විභාගයේදී ඉංග්‍රීසි භාෂාව සඳහා අවම වශයෙන් සම්මාන (C) සාමාර්ථයක් ලබා තිබිය යුතුය.

- උපාධි පාඨමාලාව : දත්ත විද්‍යාව - විද්‍යාවේදී ගෞරව [BScHons (Dat Sc)]
- පාඨමාලාව පවත්වන විශ්වවිද්‍යාලය : ශ්‍රී ලංකා සබරගමුව විශ්වවිද්‍යාලය
- පාඨමාලා කාලය : වසර හතරකි
- මාධ්‍යය : ඉංග්‍රීසි

අයදුම්කරුවන් විසින් විශ්වවිද්‍යාල ප්‍රවේශය සඳහා වන අයදුම් පත්‍රය සමඟ අ.පො.ස. (සාමාන්‍ය පෙළ) විභාගයේ දී ඉහත කී සාමාර්ථය ලැබූ බව සනාථ කෙරෙන සහතිකයේ මුල් පිටපතෙහි නිසිලෙස සහතික කරන ලද පිටපතක් ඉදිරිපත් කළ යුතුය. එම සහතිකය එවීමට අපොහොසත් වන අයදුම්කරුවන්ගේ අයදුම්පත් දත්ත විද්‍යාව පාඨමාලාව සඳහා සලකා බලනු නොලැබේ.

**2.2.4.14 ඉලෙක්ට්‍රොනික සහ බුද්ධිමය පද්ධති ඉංජිනේරු විද්‍යාව - (ELECTRONIC AND INTELLIGENT SYSTEMS ENGINEERING )**  
**(පාඨමාලා කේතය - 143)**  
**(යෝජිත ප්‍රවේශ සංඛ්‍යාව - 50)**



**ප්‍රවේශය සඳහා සපුරාලිය යුතු අවම සුදුසුකම්:**

අ.පො.ස. (උසස් පෙළ) විභාගයේ දී සංයුක්ත ගණිතය, භෞතික විද්‍යාව සහ රසායන විද්‍යාව යන විෂයයන්ට අවම වශයෙන් සාමාන්‍ය (S) සාමාර්ථ ලබා තිබිය යුතුය.

- උපාධි පාඨමාලාව : ඉලෙක්ට්‍රොනික සහ බුද්ධිමය පද්ධති ඉංජිනේරු විද්‍යාව - ඉංජිනේරු විද්‍යාවේදී ගෞරව [BScEngHons (Elnc & Intelligent Sys Eng)]
- පාඨමාලාව පවත්වන විශ්වවිද්‍යාලය : පේරාදෙණිය විශ්වවිද්‍යාලය
- පාඨමාලා කාලය : වසර හතරකි
- මාධ්‍යය : ඉංග්‍රීසි

අ.පො.ස. (උසස් පෙළ) විභාගයේ දී භෞතීය විද්‍යා විෂය ධාරාවේ විෂයයන්ට පෙනී සිට අපේක්ෂකයන්ට පහත සඳහන් අධ්‍යයන පාඨමාලා සඳහා ද අයදුම් කළ හැකිය. නමුත් ඔවුන් ඒ සඳහා අවශ්‍ය පූර්ව අවශ්‍යතා සපුරා තිබිය යුතුය.

- ප්‍රමාණ සමීක්ෂණය
- වාස්තු විද්‍යාව
- නිර්මාණවේදය
- විලාසිතා නිර්මාණය සහ නිපැයුම් ප්‍රවර්ධනය
- නීතිය
- කළමනාකරණ අධ්‍යයන (TV)
- මැනුම් විද්‍යාව
- තොරතුරු තාක්ෂණය (IT)
- කළමනාකරණය හා තොරතුරු තාක්ෂණය (MIT)
- නාගරික තොරතුරුකරණය සහ නිර්මාණකරණය
- සාමය හා ගැටුම් නිරාකරණය
- තොරතුරු සහ සන්නිවේදන තාක්ෂණය (ICT)
- පහසුකම් කළමනාකරණය
- විද්‍යාව හා තාක්ෂණය
- පරිගණක විද්‍යාව සහ තාක්ෂණය
- ව්‍යවසායකත්වය සහ කළමනාකරණය
- භෞත විකිත්ස
- කාර්මික තොරතුරු තාක්ෂණය
- ඛනිජ සම්පත් සහ තාක්ෂණය
- ශාරීරික අධ්‍යාපනය
- ක්‍රීඩා විද්‍යාව සහ කළමනාකරණය
- ක්‍රීඩා විද්‍යාව
- කළමනාකරණය සහ තොරතුරු තාක්ෂණය (SEUSL)
- ආගන්තුක සත්කාර, සංචාරක ව්‍යාපාර සහ සිද්ධි පිළිබඳ කළමනාකරණය
- තොරතුරු තාක්ෂණය සහ කළමනාකරණය
- සංචාරක සහ ආගන්තුක සත්කාර කළමනාකරණය
- තොරතුරු පද්ධති
- භූමි නිර්මාණවේදය
- මෘදුකාංග ඉංජිනේරු විද්‍යාව
- සිනමා සහ රූපවාහිනී අධ්‍යයන
- සාගර සහ මිරිදිය විද්‍යාව
- ආහාර ව්‍යාපාර කළමනාකරණය
- ව්‍යාපාර විද්‍යාව
- භූගෝලීය තොරතුරු විද්‍යාව
- මූල්‍ය ගණිතය සහ කාර්මික සංඛ්‍යානය
- මානව සම්පත් සංවර්ධනය
- ව්‍යවහාරික රසායන විද්‍යාව
- ඉංග්‍රීසි භාෂාව සහ ව්‍යවහාරික වාග් විද්‍යාව
- නිර්මාණාත්මක සංගීත තාක්ෂණය සහ නිෂ්පාදනය
- වැවිලි කළමනාකරණය හා තාක්ෂණය
- ප්‍රාථමික අධ්‍යාපනය
- බහු අවයවික විද්‍යාව සහ කාර්මික කළමනාකරණය
- භූගෝලීය තොරතුරු පද්ධති

**2.2.5 ඉංජිනේරු තාක්ෂණවේදය විෂය ධාරාව**

**2.2.5.1 ඉංජිනේරු තාක්ෂණවේදය - [ENGINEERING TECHNOLOGY (ET)]  
(පාඨමාලා කේතය - 102)  
(යෝජිත ප්‍රවේශ සංඛ්‍යාව - 1331)**

ප්‍රවේශය සඳහා සපුරාලිය යුතු අවම සුදුසුකම්:

ඉංජිනේරු තාක්ෂණවේදය (ET), තාක්ෂණවේදය සඳහා විද්‍යාව (SFT) හා තුන්වන විෂය වශයෙන් පහත දැක්වෙන විෂයයන්ගෙන් එක් විෂයයකට අවම වශයෙන් සාමාන්‍ය (S) සාමාර්ථ ලබා තිබිය යුතුය.

- ආර්ථික විද්‍යාව
- භූගෝල විද්‍යාව
- ගෘහ ආර්ථික විද්‍යාව
- ඉංග්‍රීසි
- සන්නිවේදනය හා මාධ්‍ය අධ්‍යයනය
- තොරතුරු සහ සන්නිවේදන තාක්ෂණය
- චිත්‍ර
- ව්‍යාපාර අධ්‍යයනය
- කෘෂි විද්‍යාව
- ගිණුම්කරණය
- ගණිතය

ඉංජිනේරු තාක්ෂණවේදී ගෞරව ප්‍රථම උපාධි පාඨමාලාව [BET(Hons)] පැවැත්වෙන විශ්වවිද්‍යාල සහ උපාධි පාඨමාලා පහත දැක්වේ.

ශ්‍රී ජයවර්ධනපුර විශ්වවිද්‍යාලය  
ඉංජිනේරු තාක්ෂණවේදී ගෞරව

කැලණිය විශ්වවිද්‍යාලය  
ඉංජිනේරු තාක්ෂණවේදී ගෞරව

යාපනය විශ්වවිද්‍යාලය  
ඉංජිනේරු තාක්ෂණවේදී ගෞරව

රුහුණ විශ්වවිද්‍යාලය  
ඉංජිනේරු තාක්ෂණවේදී ගෞරව

ශ්‍රී ලංකා රජරට විශ්වවිද්‍යාලය  
ඉංජිනේරු තාක්ෂණවේදී ගෞරව

ශ්‍රී ලංකා වයඹ විශ්වවිද්‍යාලය  
ඉංජිනේරු තාක්ෂණවේදී ගෞරව

ශ්‍රී ලංකා උඟව වෙල්ලස්ස විශ්වවිද්‍යාලය  
යාන්ත්‍රික ඉංජිනේරු තාක්ෂණය - ඉංජිනේරු තාක්ෂණවේදී ගෞරව

කොළඹ විශ්වවිද්‍යාලය  
මෙවලම් හා ස්වයංක්‍රීය ඉංජිනේරු තාක්ෂණවේදී ගෞරව

ශ්‍රී ලංකා සබරගමුව විශ්වවිද්‍යාලය  
ඉංජිනේරු තාක්ෂණවේදී ගෞරව

අ.පො.ස. (උසස් පෙළ) විභාගයේ දී ඉංජිනේරු තාක්ෂණවේදය විෂය ධාරාවේ විෂයයන්ට පෙනී සිටි අපේක්ෂකයන්ට පහත සඳහන් අධ්‍යයන පාඨමාලා සඳහා ද අයදුම් කළ හැකිය. නමුත්, ඔවුන් ඒ සඳහා අවශ්‍ය පූර්ව අවශ්‍යතා සපුරා තිබිය යුතුය.

- කළමනාකරණ අධ්‍යයන (TV)
- තොරතුරු තාක්ෂණය (IT)
- සාමය හා ගැටුම් නිරාකරණය
- තොරතුරු සහ සන්නිවේදන තාක්ෂණය (ICT)
- ක්‍රීඩා විද්‍යාව සහ කළමනාකරණය
- ක්‍රීඩා විද්‍යාව
- ශාරීරික අධ්‍යාපනය
- විලාසිතා නිර්මාණය සහ නිපැයුම් ප්‍රවර්ධනය
- නිර්මාණවේදය
- කාර්මික තොරතුරු තාක්ෂණය
- කළමනාකරණය සහ තොරතුරු තාක්ෂණය (SEUSL)
- සිනමා හා රූපවාහිනී අධ්‍යයන
- ව්‍යාපෘති කළමනාකරණය
- ඉංග්‍රීසි දෙවන භාෂාවක් ලෙස ඉගැන්වීම (TESL)
- මානව සම්පත් සංවර්ධනය
- ඉංග්‍රීසි භාෂාව සහ ව්‍යවහාරික වාග් විද්‍යාව
- නිර්මාණාත්මක සංගීත තාක්ෂණය සහ නිෂ්පාදනය
- ප්‍රාථමික අධ්‍යාපනය
- තොරතුරු පද්ධති

## 2.2.6 ජෛවපද්ධති තාක්ෂණවේදය විෂය ධාරාව

### 2.2.6.1 ජෛවපද්ධති තාක්ෂණවේදය - [BIOSYSTEMS TECHNOLOGY (BST)] (පාඨමාලා කේතය - 103) (යෝජිත ප්‍රවේශ සංඛ්‍යාව - 1320)

ප්‍රවේශය සඳහා සපුරාලිය යුතු අවම සුදුසුකම්:

ජෛවපද්ධති තාක්ෂණවේදය (BST), තාක්ෂණවේදය සඳහා විද්‍යාව (SFT) හා කුන්වන විෂය වශයෙන් පහත දැක්වෙන විෂයයන්ගෙන් එක් විෂයයකට අවම වශයෙන් සාමාන්‍ය (S) සාමාර්ථ ලබා තිබිය යුතුය.

- ආර්ථික විද්‍යාව
- භූගෝල විද්‍යාව
- ගෘහ ආර්ථික විද්‍යාව
- ඉංග්‍රීසි
- සන්නිවේදනය හා මාධ්‍ය අධ්‍යයනය
- තොරතුරු සහ සන්නිවේදන තාක්ෂණය
- චිත්‍ර
- ව්‍යාපාර අධ්‍යයනය
- කෘෂි විද්‍යාව
- ගිණුම්කරණය
- ගණිතය

ජෛවපද්ධති තාක්ෂණවේදී ගෞරව ප්‍රථම උපාධි පාඨමාලාව [BBST(Hons)] පැවැත්වෙන විශ්වවිද්‍යාල සහ උපාධි පාඨමාලා පහත දැක්වේ.

ශ්‍රී ජයවර්ධනපුර විශ්වවිද්‍යාලය  
ජෛවපද්ධති තාක්ෂණවේදී ගෞරව

යාපනය විශ්වවිද්‍යාලය  
වාණිජ හරිත ගොවිතැන පිළිබඳ ජෛවපද්ධති තාක්ෂණවේදී ගෞරව  
ආහාර නිෂ්පාදනය පිළිබඳ ජෛවපද්ධති තාක්ෂණවේදී ගෞරව

නැගෙනහිර විශ්වවිද්‍යාලය, ශ්‍රී ලංකාව  
කෘෂි තාක්ෂණය සහ ව්‍යවසායකත්වය පිළිබඳ ජෛවපද්ධති තාක්ෂණවේදී ගෞරව

ශ්‍රී ලංකා අග්නිදිග විශ්වවිද්‍යාලය  
කෘෂි තාක්ෂණය පිළිබඳ ජෛවපද්ධති තාක්ෂණවේදී ගෞරව

ශ්‍රී ලංකා රජරට විශ්වවිද්‍යාලය  
ජෛවපද්ධති තාක්ෂණවේදී ගෞරව

ශ්‍රී ලංකා වයඹ විශ්වවිද්‍යාලය  
ජෛවපද්ධති තාක්ෂණවේදී ගෞරව

ශ්‍රී ලංකා උතුරු වෙල්ලස්ස විශ්වවිද්‍යාලය  
ජෛවපද්ධති තාක්ෂණවේදී ගෞරව

කොළඹ විශ්වවිද්‍යාලය  
පාරිසරික ජෛවපද්ධති තාක්ෂණවේදී ගෞරව  
කෘෂිකර්ම ජෛවපද්ධති තාක්ෂණවේදී ගෞරව

ශ්‍රී ලංකා සබරගමුව විශ්වවිද්‍යාලය  
ජෛවපද්ධති තාක්ෂණවේදී ගෞරව

රුහුණ විශ්වවිද්‍යාලය  
ජෛවපද්ධති තාක්ෂණවේදී ගෞරව

කැලණිය විශ්වවිද්‍යාලය  
ජෛව පද්ධති තාක්ෂණවේදී ගෞරව

අ.පො.ස. (උසස් පෙළ) විභාගයේ දී ජෛවපද්ධති තාක්ෂණවේදය විෂය ධාරාවේ විෂයයන්ට පෙනී සිටි අපේක්ෂකයන්ට පහත සඳහන් අධ්‍යයන පාඨමාලා සඳහා ද අයදුම් කළ හැකිය. නමුත්, ඔවුන් ඒ සඳහා අවශ්‍ය පූර්ව අවශ්‍යතා සපුරා තිබිය යුතුය.

- කළමනාකරණ අධ්‍යයන (TV)
- තොරතුරු තාක්ෂණය (IT)
- සාමය හා ගැටුම් නිරාකරණය
- තොරතුරු සහ සන්නිවේදන තාක්ෂණය (ICT)
- ක්‍රීඩා විද්‍යාව සහ කළමනාකරණය
- ක්‍රීඩා විද්‍යාව
- ශාරීරික අධ්‍යාපනය
- විලාසිතා නිර්මාණය සහ නිපැයුම් ප්‍රවර්ධනය
- නිර්මාණවේදය
- කාර්මික තොරතුරු තාක්ෂණය
- කළමනාකරණය සහ තොරතුරු තාක්ෂණය (SEUSL)
- සිනමා හා රූපවාහිනී අධ්‍යයන
- ව්‍යාපෘති කළමනාකරණය
- ඉංග්‍රීසි දෙවන භාෂාවක් ලෙස ඉගැන්වීම (TESL)
- මානව සම්පත් සංවර්ධනය
- ඉංග්‍රීසි භාෂාව සහ ව්‍යවහාරික වාග් විද්‍යාව
- නිර්මාණාත්මක සංගීත තාක්ෂණය සහ නිෂ්පාදනය
- ප්‍රාථමික අධ්‍යාපනය
- තොරතුරු පද්ධති

**2.2.7 තොරතුරු සන්නිවේදන තාක්ෂණය - (INFORMATION COMMUNICATION TECHNOLOGY)**  
**(පාඨමාලා කේතය - 104)**  
**(යෝජිත ප්‍රවේශ සංඛ්‍යාව - 1023)**

ප්‍රවේශය සඳහා සපුරාලිය යුතු අවම සුදුසුකම්:

තොරතුරු සහ සන්නිවේදන තාක්ෂණය (ICT), තාක්ෂණවේදය සඳහා විද්‍යාව (SFT) සහ ඉංජිනේරු තාක්ෂණවේදය (ET) හෝ ජෛවපද්ධති තාක්ෂණවේදය (BST) යන විෂයයන්ට අවම වශයෙන් සාමාන්‍ය (S) සාමාර්ථ ලබා තිබිය යුතුය.

තොරතුරු සහ සන්නිවේදන තාක්ෂණවේදී ගෞරව ප්‍රථම උපාධි පාඨමාලාව [BICT(Hons)] පහත සඳහන් විශ්වවිද්‍යාල වලදී හැදෑරීමට අවකාශය ලැබේ.

ශ්‍රී ජයවර්ධනපුර විශ්වවිද්‍යාලය  
 තොරතුරු සහ සන්නිවේදන තාක්ෂණවේදී ගෞරව

කැලණිය විශ්වවිද්‍යාලය  
 තොරතුරු සහ සන්නිවේදන තාක්ෂණවේදී ගෞරව

වවුනියා විශ්වවිද්‍යාලය, ශ්‍රී ලංකාව  
 තොරතුරු සහ සන්නිවේදන තාක්ෂණවේදී ගෞරව

රුහුණ විශ්වවිද්‍යාලය  
 තොරතුරු සහ සන්නිවේදන තාක්ෂණවේදී ගෞරව

ශ්‍රී ලංකා අග්නිදිග විශ්වවිද්‍යාලය  
 තොරතුරු සහ සන්නිවේදන තාක්ෂණවේදී ගෞරව

ශ්‍රී ලංකා රජරට විශ්වවිද්‍යාලය  
 තොරතුරු සහ සන්නිවේදන තාක්ෂණවේදී ගෞරව

කොළඹ විශ්වවිද්‍යාලය  
 තොරතුරු සහ සන්නිවේදන තාක්ෂණවේදී ගෞරව

ශ්‍රී ලංකා උඹවෙලේස්ස විශ්වවිද්‍යාලය  
 තොරතුරු සහ සන්නිවේදන තාක්ෂණවේදී ගෞරව

නැගෙනහිර විශ්වවිද්‍යාලය, ශ්‍රී ලංකාව  
 තොරතුරු සහ සන්නිවේදන තාක්ෂණවේදී ගෞරව

අ.පො.ස. (උසස් පෙළ) විභාගයේ දී තොරතුරු සන්නිවේදන තාක්ෂණය අධ්‍යයන පාඨමාලාවට සුදුසුකම් ලබන අපේක්ෂකයන්ට පහත සඳහන් අධ්‍යයන පාඨමාලා සඳහා ද අයදුම් කළ හැකිය. නමුත්, ඔවුන් ඒ සඳහා අවශ්‍ය පූර්ව අවශ්‍යතා සපුරා තිබිය යුතුය.

- කළමනාකරණ අධ්‍යයන (TV)
- සාමය හා ගැටුම් නිරාකරණය
- තොරතුරු සහ සන්නිවේදන තාක්ෂණය (ICT)
- ක්‍රීඩා විද්‍යාව සහ කළමනාකරණය
- ක්‍රීඩා විද්‍යාව
- ශාරීරික අධ්‍යාපනය

- විලාසිතා නිර්මාණය සහ නිපැයුම් ප්‍රවර්ධනය
- නිර්මාණවේදය
- කාර්මික තොරතුරු තාක්ෂණය
- කළමනාකරණය සහ තොරතුරු තාක්ෂණය (SEUSL)
- සිනමා හා රූපවාහිනී අධ්‍යයන
- ව්‍යාපෘති කළමනාකරණය
- මානව සම්පත් සංවර්ධනය
- ඉංග්‍රීසි භාෂාව සහ ව්‍යවහාරික වාග් විද්‍යාව
- නිර්මාණාත්මක සංගීත තාක්ෂණය සහ නිෂ්පාදනය
- ප්‍රාථමික අධ්‍යාපනය
- තොරතුරු පද්ධති

තාක්ෂණවේදය විෂය ධාරාව යටතේ විශේෂිත ප්‍රථම උපාධි පාඨමාලා තුනක් හඳුන්වාදෙනු ලැබේ. එනම්, ඉංජිනේරු තාක්ෂණවේදී ගෞරව ප්‍රථම උපාධි පාඨමාලාව [BET(Hons)], ජෛවපද්ධති තාක්ෂණවේදී ගෞරව ප්‍රථම උපාධි පාඨමාලාව [BBST(Hons)] සහ තොරතුරු සහ සන්නිවේදන තාක්ෂණවේදී ගෞරව ප්‍රථම උපාධි පාඨමාලාව [BICT(Hons)] වශයෙනි. මෙම සියලු ප්‍රථම උපාධි පාඨමාලා සැකසී ඇත්තේ මෙරට පවතින වෙළඳපොළ සහ කාර්මික අවශ්‍යතා සපුරාලීමේ පිළියමක් වශයෙනි. මේ අතරින්, ඉංජිනේරු තාක්ෂණවේදී ගෞරව ප්‍රථම උපාධි පාඨමාලාව [BET(Hons)], Sydney Accord අනුසාරයෙන් ශ්‍රී ලංකා ඉංජිනේරු ආයතනය (IESL) මගින් සකසන ලද Accreditation Manual යන ග්‍රන්ථය පදනම් කොටගෙන සැකසී ඇති අතර තොරතුරු සහ සන්නිවේදන තාක්ෂණවේදී ගෞරව ප්‍රථම උපාධි පාඨමාලාව [BICT(Hons)] ශ්‍රී ලංකා පරිගණක සංසදයේ උපදෙස් අනුසාරයෙන් සැකසී ඇත. 2016 සැප්තැම්බර් මස National Biotechnology Industry Association (NBIA) ආරම්භ වීමත් සමඟම, ජෛවපද්ධති තාක්ෂණවේදී උපාධි පාඨමාලාව ප්‍රදානය කිරීමට අදාළවන වෘත්තීමය ආයතනය වශයෙන් National Biotechnology Industry Association (NBIA) ආයතනය විශ්වවිද්‍යාල ප්‍රතිපාදන කොමිෂන් සභාව විසින් හඳුනා ගන්නා ලදී. ඉහත සියලු උපාධි පාඨමාලා ශාස්ත්‍රීය අගය (Credits) 120 කින් සමන්විත වේ.

**2.2.8 විවිධ විෂය ධාරාවන්වල සිසුන් සුදුසුකම් ලබන පාඨමාලා**

**2.2.8.1 තොරතුරු තාක්ෂණය - [INFORMATION TECHNOLOGY (IT)]**

(පාඨමාලා කේතය - 026)

(යෝජිත ප්‍රවේශ සංඛ්‍යාව - 251)

ප්‍රවේශය සඳහා සපුරාලිය යුතු අවම සුදුසුකම්:

අ.පො.ස. (උසස් පෙළ) විභාගයේ දී පහත දැක්වෙන විෂයයන්ගෙන් අවම වශයෙන් එක් විෂයයක් සඳහා සම්මාන (C) සාමාර්ථයක් සහිතව විෂයයන් තුනක් සමත් වී තිබිය යුතුය.

- උසස් ගණිතය
- ගණිතය
- සංයුක්ත ගණිතය
- භෞතික විද්‍යාව
- උපාධි පාඨමාලාව : විද්‍යාවේදී ගෞරව තොරතුරු තාක්ෂණය
- පාඨමාලාව පවත්වන විශ්වවිද්‍යාලය : මොරටුව විශ්වවිද්‍යාලය
- පාඨමාලා කාලය : වසර හතරකි

**2.2.8.2 කළමනාකරණය හා තොරතුරු තාක්ෂණය - [MANAGEMENT AND INFORMATION TECHNOLOGY (MIT)]**

(පාඨමාලා කේතය - 027)

(යෝජිත ප්‍රවේශ සංඛ්‍යාව - 119)

ප්‍රවේශය සඳහා සපුරාලිය යුතු අවම සුදුසුකම්:

අ.පො.ස. (උසස් පෙළ) විභාගයේ දී උසස් ගණිතය, සංයුක්ත ගණිතය, ගණිතය හෝ භෞතික විද්‍යාව යන විෂයයන් අතරින් එක් විෂයයක් සඳහා සම්මාන (C) සාමාර්ථයක් සහිත ව

- (i). ජෛවීය විද්‍යා විෂය ධාරාවෙන් හෝ භෞතික විද්‍යා විෂය ධාරාවෙන් විෂයයන් තුනක් සමත් වීම
- හෝ
- (ii). ජෛවීය විද්‍යා විෂය ධාරාවෙන් හෝ භෞතික විද්‍යා විෂය ධාරාවෙන් විෂයයන් දෙකක් සහ තුන්වන විෂය ලෙස තොරතුරු සහ සන්නිවේදන තාක්ෂණය විෂය සමත් වීම

මීට අමතර ව, අයදුම්කරුවන් විසින් අ.පො.ස. (සාමාන්‍ය පෙළ) විභාගයේ දී පහත අවශ්‍යතාවයන් ද සපුරා තිබිය යුතුය.

- (අ) අවම වශයෙන් ගණිතය විෂයට අධි සම්මාන (B) සාමාර්ථයක්
- (ආ) අවම වශයෙන් ඉංග්‍රීසි විෂයට සම්මාන (C) සාමාර්ථයක්

මෙම පාඨමාලාව සඳහා යෝජිත ප්‍රවේශ සංඛ්‍යාවෙන් 40% ක් ජෛවීය විද්‍යා විෂය ධාරාවෙන් සහ ඉතිරිය අදාළ අනෙකුත් විෂය සංකලනයන්ගෙන් තෝරා ගනු ලැබේ.

- උපාධි පාඨමාලාව : කළමනාකරණය හා තොරතුරු තාක්ෂණය විද්‍යාවේදී ගෞරව
- පාඨමාලාව පවත්වන විශ්වවිද්‍යාලය : කැලණිය විශ්වවිද්‍යාලය
- පාඨමාලා කාලය : වසර හතරකි

\* පළමු අධ්‍යයන වර්ෂය අවසානයේ දී, විද්‍යාර්ථයින්ගේ අධ්‍යයන දක්ෂතා හා කැමැත්ත සලකා බලා කළමනාකරණය හා තොරතුරු තාක්ෂණය විද්‍යාවේදී ගෞරව හෝ තොරතුරු තාක්ෂණය විද්‍යාවේදී ගෞරව උපාධි පාඨමාලා සඳහා තෝරාගනු ලැබේ.

අයදුම්කරුවන් විසින් විශ්වවිද්‍යාල ප්‍රවේශය සඳහා වන අයදුම් පත්‍රය සමඟ අ.පො.ස. (සාමාන්‍ය පෙළ) විභාගයේදී ඉහත කී සාමාර්ථයන් ලැබූ බව සනාථ කෙරෙන සහතිකයේ මුල් පිටපතෙහි නිසිලෙස සහතික කරන ලද පිටපතක් ඉදිරිපත් කළ යුතුය. එම සහතිකය එවීමට අපොහොසත් වන අයදුම්කරුවන්ගේ අයදුම්පත් කළමනාකරණය හා තොරතුරු තාක්‍ෂණය (MIT) පාඨමාලාව සඳහා සලකා බලනු නොලැබේ.

**2.2.8.3 ප්‍රමාණ සමීක්‍ෂණය - (QUANTITY SURVEYING)**  
**(පාඨමාලා කේතය - 011)**  
**(යෝජිත ප්‍රවේශ සංඛ්‍යාව - 152)**

ප්‍රවේශය සඳහා සපුරාලිය යුතු අවම සුදුසුකම්:

අ.පො.ස. (උසස් පෙළ) විභාගයේ දී පහත දැක්වෙන විෂයයන්ගෙන් අවම වශයෙන් එක් විෂයයක් සඳහා පෙනී සිට අවම වශයෙන් සාමාන්‍ය (S) සාමාර්ථ ලබා තිබිය යුතුය.

- සංයුක්ත ගණිතය
- උසස් ගණිතය

තවද, අනෙකුත් විෂය/ විෂයයන් පහත සඳහන් විෂයයන්ගෙන් තෝරාගෙන අවම වශයෙන් සාමාන්‍ය (S) සාමාර්ථ ලබා තිබිය යුතුය.

- ගිණුම්කරණය
- භෞතික විද්‍යාව
- ආර්ථික විද්‍යාව
- රසායන විද්‍යාව
- ව්‍යාපාර සංඛ්‍යාතය
- තොරතුරු හා සන්නිවේදන තාක්‍ෂණය
- ව්‍යාපාර අධ්‍යයනය

මීට අමතර ව, අපේක්‍ෂකයන් අ.පො.ස. (සාමාන්‍ය පෙළ) විභාගයේ දී පහත සඳහන් අවශ්‍යතාවයන් ද සපුරා තිබිය යුතුය.

- (අ) ගණිතය විෂයට අවම වශයෙන් සම්මාන (C) සාමාර්ථයක්
- (ආ) විද්‍යා විෂයට අවම වශයෙන් සාමාන්‍ය (S) සාමාර්ථයක්
- (ඇ) ඉංග්‍රීසි විෂයට අවම වශයෙන් සම්මාන (C) සාමාර්ථයක්

- උපාධි පාඨමාලාව : විද්‍යාවේදී ගෞරව ප්‍රමාණ සමීක්‍ෂණය
- පාඨමාලාව පවත්වන විශ්වවිද්‍යාලය : මොරටුව විශ්වවිද්‍යාලය
- පාඨමාලා කාලය : වසර හතරකි

අයදුම්කරුවන් විසින් විශ්වවිද්‍යාල ප්‍රවේශය සඳහා වන අයදුම් පත්‍රය සමඟ අ.පො.ස. (සාමාන්‍ය පෙළ) විභාගයේ දී ඉහත කී සාමාර්ථයන් ලැබූ බව සනාථ කෙරෙන සහතිකයේ මුල් පිටපතෙහි නිසිලෙස සහතික කරන ලද පිටපතක් ඉදිරිපත් කළ යුතුය. එම සහතිකය එවීමට අපොහොසත් වන අයදුම්කරුවන්ගේ අයදුම්පත් ප්‍රමාණ සමීක්‍ෂණය පාඨමාලාව සඳහා සලකා බලනු නොලැබේ.

**2.2.8.4 මැනුම් විද්‍යාව - (SURVEYING SCIENCE)**  
**(පාඨමාලා කේතය - 014)**  
**(යෝජිත ප්‍රවේශ සංඛ්‍යාව - 165)**

ප්‍රවේශය සඳහා සපුරාලිය යුතු අවම සුදුසුකම්:

අ.පො.ස. (උසස් පෙළ) විභාගයේ දී භෞතික විද්‍යාව, සංයුක්ත ගණිතය සහ වෙනත් ඕනෑම අනුමත විෂයකට අවම වශයෙන් සාමාන්‍ය (S) සාමාර්ථ ලබා තිබිය යුතුය.

- උපාධි පාඨමාලාව : විද්‍යාවේදී මැනුම් විද්‍යාව
- පාඨමාලාව පවත්වන විශ්වවිද්‍යාලය : ශ්‍රී ලංකා සබරගමුව විශ්වවිද්‍යාලය
- පාඨමාලා කාලය : වසර හතරකි

**2.2.8.5 නාගරික තොරතුරුකරණය සහ නිර්මාණකරණය - (URBAN INFORMATICS AND PLANNING)**

**(පාඨමාලා කේතය - 030)**

**(යෝජිත ප්‍රවේශ සංඛ්‍යාව - 88)**

ප්‍රවේශය සඳහා සපුරාලිය යුතු අවම සුදුසුකම්:

(i) අ.පො.ස. (උසස් පෙළ) විභාගයේ දී පහත සඳහන් විෂයයන්ගෙන් තෝරා ගත් විෂයයන් තුනකට අවම වශයෙන් සාමාන්‍ය (S) සාමාර්ථ ලබා තිබීම.

- සංයුක්ත ගණිතය
- රසායන විද්‍යාව
- භෞතික විද්‍යාව
- ජීව විද්‍යාව

(ii) ඉහත විෂයයන්ගෙන් එකක් හෝ දෙකක් සමඟ පහත සඳහන් විෂය මාලාවෙන් ඉතිරි විෂය/විෂයයන්ට පෙනී සිට අවම වශයෙන් සාමාන්‍ය (S) සාමාර්ථ ලබා තිබිය යුතුය.

- ගිණුම්කරණය
- භූගෝල විද්‍යාව
- කෘෂි විද්‍යාව
- උසස් ගණිතය
- ව්‍යාපාර අධ්‍යයන
- තර්ක ශාස්ත්‍රය සහ විද්‍යාත්මක ක්‍රමය
- ව්‍යාපාර සංඛ්‍යානය
- ගණිතය
- තොරතුරු හා සන්නිවේදන තාක්ෂණය
- ජෛවපද්ධති තාක්ෂණවේදය
- ආර්ථික විද්‍යාව
- තාක්ෂණවේදය සඳහා විද්‍යාව
- දේශපාලන විද්‍යාව
- ඉංජිනේරු තාක්ෂණවේදය

මීට අමතර ව, අයදුම්කරුවන් විසින් අ.පො.ස. (සාමාන්‍ය පෙළ) විභාගයේ දී පහත අවශ්‍යතාවයන් ද සපුරා තිබිය යුතුය.

- (අ) අවම වශයෙන් ඉංග්‍රීසි විෂයට අධි සම්මාන (B) සාමාර්ථයක්
- (ආ) අවම වශයෙන් ගණිතය විෂයට සම්මාන (C) සාමාර්ථයක්

- උපාධි පාඨමාලාව : නාගරික තොරතුරුකරණය සහ නිර්මාණකරණය - විද්‍යාවේදී ගෞරව [BScHons (Urb Informatics & Plan)]
- පාඨමාලාව පවත්වන විශ්වවිද්‍යාලය : මොරටුව විශ්වවිද්‍යාලය
- පාඨමාලා කාලය : වසර හතරකි

අයදුම්කරුවන් විසින් විශ්වවිද්‍යාල ප්‍රවේශය සඳහා වන අයදුම් පත්‍රය සමඟ අ.පො.ස. (සාමාන්‍ය පෙළ) විභාගයේ දී ඉහත කී සාමාර්ථයන් ලැබූ බව සනාථ කෙරෙන සහතිකයේ මුල් පිටපතෙහි නිසිලෙස සහතික කරන ලද පිටපතක් ඉදිරිපත් කළ යුතුය. එම සහතිකය එවීමට අපොහොසත් වන අයදුම්කරුවන්ගේ අයදුම්පත් නාගරික තොරතුරුකරණය සහ නිර්මාණකරණය පාඨමාලාව සඳහා සලකා බලනු නොලැබේ.

**2.2.8.6 වාස්තු විද්‍යාව - (ARCHITECTURE)**

**(පාඨමාලා කේතය - 023)**

**(යෝජිත ප්‍රවේශ සංඛ්‍යාව - 100)**

ප්‍රවේශය සඳහා සපුරාලිය යුතු අවම සුදුසුකම්:

(i) අ.පො.ස. (උසස් පෙළ) විභාගයේ දී පහත දැක්වෙන විෂයයන්ගෙන් අවම වශයෙන් එක් විෂයයකට සාමාන්‍ය (S) සාමාර්ථ ලබා තිබීම.

- චිත්‍ර
  - රසායන විද්‍යාව
  - උසස් ගණිතය
  - ජීව විද්‍යාව
  - සංයුක්ත ගණිතය
  - භෞතික විද්‍යාව
  - භූගෝල විද්‍යාව
- සහ

(ii) පහත දැක්වෙන විෂයයන් අතුරින් තෝරාගත් අනෙක් විෂය/ විෂයයන්ට අවම වශයෙන් සාමාන්‍ය (S) සාමාර්ථ ලබා තිබිය යුතුය.

- ගිණුම්කරණය
- ගණිතය
- හින්දු ශිෂ්ටාචාරය
- සංස්කෘත
- ව්‍යාපාර සංඛ්‍යානය
- ජර්මන්
- ඉස්ලාම් ශිෂ්ටාචාරය
- තොරතුරු හා සන්නිවේදන තාක්ෂණය
- ග්‍රීක හා රෝම ශිෂ්ටාචාරය
- අරාබි
- දේශපාලන විද්‍යාව
- ඉතිහාසය
- ඉංග්‍රීසි
- ව්‍යාපාර අධ්‍යයනය
- සිංහල
- ජපන්
- සන්නිවේදන සහ මාධ්‍ය අධ්‍යයනය
- ආර්ථික විද්‍යාව
- ක්‍රිස්තියානි ශිෂ්ටාචාරය
- පාලි
- හින්දි
- ප්‍රංශ
- බෞද්ධ ශිෂ්ටාචාරය
- දෙමළ
- ගෘහ ආර්ථික විද්‍යාව
- කෘෂි විද්‍යාව
- චීන
- කොරියන්
- තර්ක ශාස්ත්‍රය සහ විද්‍යාත්මක ක්‍රමය

මීට අමතර ව, අපේක්ෂකයන් විසින් පහත අවශ්‍යතාවයන් ද සපුරා තිබිය යුතුය.

- (අ) අ.පො.ස. (සාමාන්‍ය පෙළ) විභාගයේ දී ඉංග්‍රීසි විෂයට අවම වශයෙන් සාමාන්‍ය (S) සාමාර්ථයක් ලබා තිබිය යුතුය.
- (ආ) අ.පො.ස. (සාමාන්‍ය පෙළ) විභාගයේ දී ගණිතය විෂයට අවම වශයෙන් සම්මාන (C) සාමාර්ථයක් හෝ අ.පො.ස. (උසස් පෙළ) විභාගයේ දී ගණිතය විෂයට අවම වශයෙන් සාමාන්‍ය (S) සාමාර්ථයක් ලබා තිබිය යුතුය.
- (ඇ) මොරටුව විශ්වවිද්‍යාලය මගින් පවත්වනු ලබන යෝග්‍යතා පරීක්ෂණයෙන් සමත් විය යුතුය.

- උපාධි පාඨමාලාව : වාස්තු විද්‍යාවේදී
- පාඨමාලාව පවත්වන විශ්වවිද්‍යාලය : මොරටුව විශ්වවිද්‍යාලය
- පාඨමාලා කාලය : වසර පහකි

මොරටුව විශ්වවිද්‍යාලය පුවත්පත් දැන්වීමක් මගින් යෝග්‍යතා පරීක්ෂණය සඳහා අයදුම්පත් කැඳවනු ලබන අතර ඒ පිළිබඳ වැඩි විස්තර මොරටුව විශ්වවිද්‍යාලයේ ලේඛකාධිකාරීගෙන් විමසිය යුතුය.

අයදුම්කරුවන් විසින් විශ්වවිද්‍යාල ප්‍රවේශය සඳහා වන අයදුම් පත්‍රය සමඟ අ.පො.ස. (සාමාන්‍ය පෙළ) විභාගයේ දී ඉහත කී සාමාර්ථයන් ලැබූ බව සනාථ කෙරෙන සහතිකයේ මුල් පිටපතෙහි නිසිලෙස සහතික කරන ලද පිටපතක් ඉදිරිපත් කළ යුතුය. එම සහතිකය එවීමට අපොහොසත් වන අයදුම්කරුවන්ගේ අයදුම්පත් වාස්තු විද්‍යාව පාඨමාලාව සඳහා සලකා බලනු නොලැබේ.

**2.2.8.7 විලාසිතා නිර්මාණය සහ නිපැයුම් ප්‍රවර්ධනය - (FASHION DESIGN & PRODUCT DEVELOPMENT)**

(පාඨමාලා කේතය - 034)

(යෝජනා ප්‍රවේශ සංඛ්‍යාව - 79)

ප්‍රවේශය සඳහා සපුරාලිය යුතු අවම සුදුසුකම්:

අ.පො.ස. (උසස් පෙළ) විභාගයේ දී ඕනෑම විෂයයන් තුනකින් අවම වශයෙන් සාමාන්‍ය (S) සාමාර්ථ ලබා තිබිය යුතුය.

මීට අමතර ව, අපේක්ෂකයන් පහත සඳහන් අවශ්‍යතාවන් ද සපුරා තිබිය යුතුය.

- (අ) අ.පො.ස. (සාමාන්‍ය පෙළ) විභාගයේ දී ඉංග්‍රීසි, ගණිතය සහ විද්‍යාව යන විෂයයන්ට අවම වශයෙන් සම්මාන (C) සාමාර්ථයක් ලබා තිබිය යුතුය.
- (ආ) මොරටුව විශ්වවිද්‍යාලය මගින් පවත්වනු ලබන යෝග්‍යතා පරීක්ෂණයෙන් සමත් විය යුතුය.

- උපාධි පාඨමාලාව : මෝස්තර නිර්මාණවේදී ගෞරව [B Des Hons]
- පාඨමාලාව පවත්වන විශ්වවිද්‍යාලය : මොරටුව විශ්වවිද්‍යාලය
- පාඨමාලා කාලය : වසර හතරකි

මීට අමතර ව, පහත සඳහන් කරුණු සම්බන්ධ ව අභිරුචියක් දැක්වීම යෝග්‍ය වේ.

- ඇඟලුම් විලාසිතා සහ රෙදිපිළි නිර්මාණකරණය
- ව්‍යාපෘති පාදක කරගත් ස්වාධීන අධ්‍යයනයන් සඳහා වන කැපවීම
- නිර්මාණාත්මක ව්‍යවහාරික කලා සහ සංස්කෘතික උරුමයන්, ලලිත කලාවන්, විලාසිතා සහ ජීවන රටා ප්‍රවණතා, චිත්‍රපට, රංග ශාලාව සහ සංගීතය යනාදිය කෙරෙහි දක්වන සැබෑ රුචිය සහ මහත් ලැදිකම

මෙම පාඨමාලාව අධ්‍යයන වාර (Semester system) පදනම් කරගත් අධ්‍යයන ක්‍රමයක් තුළ පවත්වනු ලබන අතර පහත දැක්වෙන අධ්‍යයන ක්‍ෂේත්‍ර දෙකකට අදාළ විශේෂඥභාවය පිරිනමයි. මෙම ක්‍ෂේත්‍ර සඳහා සිසුන් තෝරා ගැනීම පළමු වසර ප්‍රතිඵල සහ ශිෂ්‍ය මනාපය මත පදනම් වූ නිර්ණායකයන්ට අනුව සිදුකෙරේ.

**1. ඇඟලුම් විලාසිතා නිර්මාණකරණය**

මෙහි දී නිර්මාණය පර්යේෂණ, සංකල්ප ප්‍රවර්ධනය, විලාසිතා නිෂ්පාදන නිර්මාණකරණය සහ ප්‍රවර්ධනය (පතොරම් කැපීම සහ ඇඟලුම් තාක්‍ෂණය), අලෙවිකරණය උපායමාර්ගික අලෙවිකරණය, පාරිභෝගික හැසිරීම් සහ වෙළඳ නාමකරණය) ඇතුළු මූලික කුසලතා වර්ධනය කරයි.

**2. රෙදිපිළි නිර්මාණකරණය**

මෙහි දී නිර්මාණ පර්යේෂණ, සංකල්ප ප්‍රවර්ධනය, රෙදි නිර්මාණය, සැලසුම් කිරීම සහ සංවර්ධනය (අත්යන්ත්‍ර/බල යන්ත්‍ර රෙදි විවීම, ගෙතීම, නිර්මාණාත්මක මතුපිට සහිත රෙදි ප්‍රවර්ධනය, රෙදි වර්ණ ගැන්වීම සහ මුද්‍රණය කිරීම වැනි මතුපිට නිමැවුම් ක්‍රම ඇතුළුව), අලෙවිකරණය (උපාය මාර්ගික අලෙවිකරණය, පාරිභෝගික හැසිරීම් සහ වෙළඳ නාමකරණය) ඇතුළු මූලික කුසලතා වර්ධනය කරයි.

අවශ්‍ය ද්‍රව්‍ය මූලාශ්‍ර කරගනිමින් නිර්මාණය කරන ලද නිර්මාණ ගොනුවක් (Portfolio) පාඨමාලාව අවසානයේදී ශිෂ්‍යයා විසින් වගකීමකින් යුතුව ඉදිරිපත් කළ යුතුය.

මෙම උපාධි පාඨමාලාව යථාර්ථවාදී වාණිජ අරමුණු සමග ස්වාධීන නිර්මාණශීලීත්වයෙන් සම්මිශ්‍රණය වූවකි. මෙහි දී පාරිභෝගිකයා, සන්නාමයන් සහ වෙළඳපොළ ඉලක්ක කරගත් සංකල්ප බිහිකිරීමේ සිට නිෂ්පාදනය දක්වා වූ වෘත්තීමය නිර්මාණකරණ ක්‍රියාවලියට උපාධිධාරියාට තම කුසලතා සහ දැනුම යෙදවිය හැකිය.

මොරටුව විශ්වවිද්‍යාලය පුවත්පත් දැන්වීමක් මගින් යෝග්‍යතා පරීක්‍ෂණය සඳහා අයදුම්පත් කැඳවනු ලබන අතර ඒ පිළිබඳ වැඩි විස්තර මොරටුව විශ්වවිද්‍යාලයේ ලේඛකාධිකාරීගෙන් විමසිය යුතුය.

අයදුම්කරුවන් විසින් විශ්වවිද්‍යාල ප්‍රවේශය සඳහා වන අයදුම් පත්‍රය සමඟ අ.පො.ස. (සාමාන්‍ය පෙළ) විභාගයේ දී ඉහත කී සාමාර්ථයන් ලැබූ බව සනාථ කෙරෙන සහතිකයේ මුල් පිටපතෙහි නිසිලෙස සහතික කරන ලද පිටපතක් ඉදිරිපත් කළ යුතුය. එම සහතිකය එවීමට අපොහොසත් වන අයදුම්කරුවන්ගේ අයදුම්පත් විලාසිතා නිර්මාණය සහ නිපැයුම් ප්‍රවර්ධනය පාඨමාලාව සඳහා සලකා බලනු නොලැබේ.

**2.2.8.8 භූමි නිර්මාණවේදය - (LANDSCAPE ARCHITECTURE)**

(පාඨමාලා කේතය - 097)

(යෝජිත ප්‍රවේශ සංඛ්‍යාව - 81)

ප්‍රවේශය සඳහා සපුරාලිය යුතු අවම සුදුසුකම්:

(i) අ.පො.ස. (උසස් පෙළ) විභාගයේ දී පහත දැක්වෙන විෂයයන්ගෙන් අවම වශයෙන් එක් විෂයකට සාමාන්‍ය (S) සාමාර්ථ ලබා තිබීම.

- |                  |                  |
|------------------|------------------|
| ▪ චිත්‍ර         | ▪ භූගෝල විද්‍යාව |
| ▪ ජීව විද්‍යාව   | ▪ උසස් ගණිතය     |
| ▪ රසායන විද්‍යාව | ▪ භෞතික විද්‍යාව |
| ▪ සංයුක්ත ගණිතය  | ▪ කෘෂි විද්‍යාව  |

සහ

(ii) පහත දැක්වෙන විෂයයන් අතුරින් තෝරාගත් අනෙක් විෂයය/ විෂයයන්ට අවම වශයෙන් සාමාන්‍ය (S) සාමාර්ථ ලබා තිබිය යුතුය.

- |                            |  |
|----------------------------|--|
| ▪ ගිණුම්කරණය               | ▪ හින්දි                               |
| ▪ අරාබි                    | ▪ හින්දු ශිෂ්ටාචාරය                    |
| ▪ බෞද්ධ ශිෂ්ටාචාරය         | ▪ ඉතිහාසය                              |
| ▪ ව්‍යාපාර සංඛ්‍යානය       | ▪ ගෘහ ආර්ථික විද්‍යාව                  |
| ▪ ව්‍යාපාර අධ්‍යයනය        | ▪ ඉස්ලාම් ශිෂ්ටාචාරය                   |
| ▪ චීන                      | ▪ ජපන්                                 |
| ▪ ශ්‍රීක හා රෝම ශිෂ්ටාචාරය | ▪ තර්ක ශාස්ත්‍රය සහ විද්‍යාත්මක ක්‍රමය |
| ▪ ආර්ථික විද්‍යාව          | ▪ දේශපාලන විද්‍යාව                     |
| ▪ ගණිතය                    | ▪ පාලි                                 |
| ▪ ඉංග්‍රීසි                | ▪ සංස්කෘත                              |
| ▪ ප්‍රංශ                   | ▪ සිංහල                                |
| ▪ ජර්මන්                   | ▪ සන්නිවේදන හා මාධ්‍ය අධ්‍යයනය         |
| ▪ දෙමළ                     | ▪ තොරතුරු හා සන්නිවේදන තාක්ෂණය         |
| ▪ ක්‍රිස්තියානි ශිෂ්ටාචාරය | ▪ කොරියන්                              |

මීට අමතර ව, අපේක්ෂකයන් පහත සඳහන් අවශ්‍යතාවන් ද සපුරාලිය යුතුය.

(අ) අ.පො.ස. (සාමාන්‍ය පෙළ) විභාගයේ දී ඉංග්‍රීසි විෂයට අවම වශයෙන් සාමාන්‍ය (S) සාමාර්ථයක් ලබා තිබිය යුතුය.

(ආ) අ.පො.ස. (සාමාන්‍ය පෙළ) විභාගයේ දී ගණිතය විෂයට අවම වශයෙන් සම්මාන (C) සාමාර්ථයක් හෝ අ.පො.ස. (උසස් පෙළ) විභාගයේ දී ගණිතය විෂයට අවම වශයෙන් සාමාන්‍ය (S) සාමාර්ථයක් ලබා තිබිය යුතුය.

(ඇ) මොරටුව විශ්වවිද්‍යාලය මගින් පවත්වනු ලබන යෝග්‍යතා පරීක්ෂණයෙන් සමත් විය යුතුය.

- |                                  |   |                       |
|----------------------------------|---|-----------------------|
| ▪ උපාධි පාඨමාලාව                 | : | භූමි නිර්මාණවේදී      |
| ▪ පාඨමාලාව පවත්වන විශ්වවිද්‍යාලය | : | මොරටුව විශ්වවිද්‍යාලය |
| ▪ පාඨමාලා කාලය                   | : | වසර හතරකි             |

මොරටුව විශ්වවිද්‍යාලය පුවත්පත් දැන්වීමක් මගින් යෝග්‍යතා පරීක්ෂණය සඳහා අයදුම්පත් කැඳවනු ලබන අතර ඒ පිළිබඳ වැඩි විස්තර මොරටුව විශ්වවිද්‍යාලයේ ලේඛකාධිකාරීගෙන් විමසිය යුතුය.

අයදුම්කරුවන් විසින් විශ්වවිද්‍යාල ප්‍රවේශය සඳහා වන අයදුම් පත්‍රය සමඟ අ.පො.ස. (සාමාන්‍ය පෙළ) විභාගයේ දී ඉහත කී සාමාර්ථයන් ලැබූ බව සනාථ කෙරෙන සහතිකයේ මුල් පිටපතෙහි නිසිලෙස සහතික කරන ලද පිටපතක් ඉදිරිපත් කළ යුතුය. එම සහතිකය එවීමට අපොහොසත් වන අයදුම්කරුවන්ගේ අයදුම්පත් භූමි නිර්මාණවේදය පාඨමාලාව සඳහා සලකා බලනු නොලැබේ.

**2.2.8.9 නිර්මාණවේදය - (DESIGN)**  
**(පාඨමාලා කේතය - 024)**  
**(යෝජිත ප්‍රවේශ සංඛ්‍යාව - 87)**

ප්‍රවේශය සඳහා සපුරාලිය යුතු අවම සුදුසුකම්:

අ.පො.ස. (උසස් පෙළ) විභාගයේ දී ඕනෑම විෂයයන් තුනකින් අවම වශයෙන් සාමාන්‍ය (S) සාමාර්ථ ලබා තිබිය යුතුය.

මීට අමතර ව, අපේක්ෂකයන් පහත සඳහන් අවශ්‍යතාවන් ද සපුරාලිය යුතුය.

- (අ) අ.පො.ස. (සාමාන්‍ය පෙළ) විභාගයේ දී ඉංග්‍රීසි විෂයට අවම වශයෙන් සාමාන්‍ය (S) සාමාර්ථයක් ලබා තිබිය යුතුය.
- (ආ) අ.පො.ස. (සාමාන්‍ය පෙළ) විභාගයේ දී ගණිතය විෂයට අවම වශයෙන් සම්මාන (C) සාමාර්ථයක් හෝ අ.පො.ස. (උසස් පෙළ) විභාගයේ දී ගණිතය විෂයට අවම වශයෙන් සාමාන්‍ය (S) සාමාර්ථයක් ලබා තිබිය යුතුය.
- (ඇ) අ.පො.ස. (සාමාන්‍ය පෙළ) විභාගයේ දී විද්‍යාව විෂයට අවම වශයෙන් සම්මාන (C) සාමාර්ථයක් ලබා තිබිය යුතුය.
- (ඈ) මොරටුව විශ්වවිද්‍යාලය මගින් පවත්වනු ලබන යෝග්‍යතා පරීක්ෂණයෙන් සමත් විය යුතුය.

- උපාධි පාඨමාලාව : නිර්මාණවේදී ගෞරව (Bachelor of Design Honours)
- පාඨමාලාව පවත්වන විශ්වවිද්‍යාලය : මොරටුව විශ්වවිද්‍යාලය
- පාඨමාලා කාලය : වසර හතරකි

මෙම පාඨමාලාව පහත දැක්වෙන පරිදි විශේෂායන තුනකින් පිරිනැමෙන අතර පාඨමාලාවේ දෙවන වසර ප්‍රථම වර්ෂාර්ථය අවසානයේ එක් එක් විශේෂායනය සඳහා සිසුන් තෝරා ගැනීම සිදු කෙරේ.

- i. විලාසිතා සහ ජීවන විලාස නිර්මාණකරණය**  
 විලාසිතා නිර්මාණකරණය සහ තාක්ෂණය, ඇඳුම් නිර්මාණකරණය, වස්ත්‍ර නිර්මාණකරණය, ආහරණ නිර්මාණකරණය සහ විලාසිතා පැළඳුම් නිර්මාණකරණය සම්බන්ධ හර කුසලතා වර්ධනය
- ii. මාධ්‍ය සහ සන්නිවේදන නිර්මාණකරණය**  
 ආධ්‍යාන නිර්මාණකරණය, පරිශීලක අත්විදීමේ නිර්මාණකරණය, පරිශීලක සහ ක්‍රියාකාරී නිමැවුම් නිර්මාණකරණය, ප්‍රචාරණ, පැසුරුම් නිර්මාණය, සහ නිශ්චල හා චලන රූප නිර්මාණය සබැඳි හර කුසලතා වර්ධනය
- iii. භාණ්ඩ සහ උපාංග නිර්මාණකරණය**  
 නිෂ්පාදන/කාර්මික නිර්මාණකරණය, ගෘහෝපකරණ නිර්මාණකරණය, පිගන් මැටි භාණ්ඩ නිර්මාණකරණය, විද්‍යුත් උපයෝගී භාණ්ඩ නිර්මාණකරණය, ප්‍රදර්ශන සහ ප්‍රදර්ශක නිර්මාණකරණය, සෙල්ලම් හා ක්‍රීඩා භාණ්ඩ නිර්මාණකරණය සහ පැසුරුම් නිර්මාණකරණය සබැඳි හර කුසලතා වර්ධනය

මොරටුව විශ්වවිද්‍යාලය පුවත්පත් දැන්වීමක් මගින් යෝග්‍යතා පරීක්ෂණය සඳහා අයදුම්පත් කැඳවනු ලබන අතර ඒ පිළිබඳ වැඩි විස්තර මොරටුව විශ්වවිද්‍යාලයේ ලේඛකාධිකාරීගෙන් විමසිය යුතුය.

අයදුම්කරුවන් විසින් විශ්වවිද්‍යාල ප්‍රවේශය සඳහා වන අයදුම් පත්‍රය සමඟ අ.පො.ස. (සාමාන්‍ය පෙළ) විභාගයේ දී ඉහත කී සාමාර්ථයන් ලැබූ බව සනාථ කෙරෙන සහතිකයේ මුල් පිටපතෙහි නිසිලෙස සහතික කරන ලද පිටපතක් ඉදිරිපත් කළ යුතුය. එම සහතිකය එවීමට අපොහොසත් වන අයදුම්කරුවන්ගේ අයදුම්පත් නිර්මාණවේදය පාඨමාලාව සඳහා සලකා බලනු නොලැබේ.

**2.2.8.10 නීතිය - (LAW)**

**(පාඨමාලා කේතය - 025)**

**(යෝජිත ප්‍රවේශ සංඛ්‍යාව - 495)**

ප්‍රවේශය සඳහා සපුරාලිය යුතු අවම සුදුසුකම්:

අ.පො.ස. (උසස් පෙළ) විභාගයේ දී පහත සඳහන් පරිදි තෝරාගත් විෂයයන් තුනකට අවම වශයෙන් සම්මාන (C) සාමාර්ථ දෙකක් සහ සාමාන්‍ය (S) සාමාර්ථයක් ලබා තිබීම.

(අ) පහත සඳහන් විෂය මාලාවෙන් විෂයයන් තුනක් තෝරා ගැනීම ;

- |                                |  |
|--------------------------------|--|
| ▪ ගිණුම්කරණය                   | ▪ දේශපාලන විද්‍යාව                     |
| ▪ කෘෂි විද්‍යාව                | ▪ භූගෝල විද්‍යාව                       |
| ▪ ජීව විද්‍යාව                 | ▪ උසස් ගණිතය                           |
| ▪ ව්‍යාපාර සංඛ්‍යාතය           | ▪ ඉතිහාසය                              |
| ▪ ව්‍යාපාර අධ්‍යයනය            | ▪ තර්ක ශාස්ත්‍රය සහ විද්‍යාත්මක ක්‍රමය |
| ▪ රසායන විද්‍යාව               | ▪ ආර්ථික විද්‍යාව                      |
| ▪ භෞතික විද්‍යාව               | ▪ ගණිතය/සංයුක්ත ගණිතය                  |
| ▪ සන්නිවේදන හා මාධ්‍ය අධ්‍යයනය | ▪ තොරතුරු හා සන්නිවේදන තාක්ෂණය         |
- හෝ

(ආ) ඉහත විෂයයන්ගෙන් එකක් හෝ දෙකක් සමඟ පහත දැක්වෙන විෂය මාලාවෙන් ඉතිරි විෂය/විෂයයන් තෝරා ගැනීම.

- |  |                               |
|--|-------------------------------|
| ▪ බුද්ධ ධර්මය/බෞද්ධ ශිෂ්ටාචාරය             | ▪ ඉස්ලාම්/ ඉස්ලාම් ශිෂ්ටාචාරය |
| ▪ ක්‍රිස්තු ධර්මය/ක්‍රිස්තියානි ශිෂ්ටාචාරය | ▪ චීන                         |
| ▪ ශ්‍රීක හා රෝම ශිෂ්ටාචාරය                 | ▪ ඉංග්‍රීසි                   |
| ▪ ජපන්                                     | ▪ ප්‍රංශ                      |
| ▪ පාලි                                     | ▪ ජර්මන්                      |
| ▪ සංස්කෘත                                  | ▪ අරාබි                       |
| ▪ සිංහල                                    | ▪ හින්දි                      |
| ▪ දෙමළ                                     | ▪ රුසියානු                    |
| ▪ හින්දු ධර්මය/ හින්දු ශිෂ්ටාචාරය          | ▪ කොරියන්                     |

මීට අමතර ව, අයදුම්කරුවන් විසින් අ.පො.ස. (සාමාන්‍ය පෙළ) විභාගයේ දී පහත සඳහන් අවශ්‍යතාවයන් ද සපුරා තිබිය යුතුය.

- (i) ඉංග්‍රීසි විෂයට අවම වශයෙන් සම්මාන (C) සාමාර්ථයක්
- (ii) සිංහල හෝ දෙමළ විෂයට අවම වශයෙන් සම්මාන (C) සාමාර්ථයක්

- |                                 |   |   |
|---------------------------------|---|---|
| ▪ උපාධි පාඨමාලාව                | : | නීතිවේදී  |
| ▪ පාඨමාලාව පවත්වන විශ්වවිද්‍යාල | : | කොළඹ විශ්වවිද්‍යාලය<br>පේරාදෙණිය විශ්වවිද්‍යාලය<br>යාපනය විශ්වවිද්‍යාලය |
| ▪ පාඨමාලා කාලය                  | : | වසර හතරකි   |
| ▪ මාධ්‍යය                       | : | ඉංග්‍රීසි   |

අයදුම්කරුවන් විසින් විශ්වවිද්‍යාල ප්‍රවේශය සඳහා වන අයදුම් පත්‍රය සමඟ අ.පො.ස. (සාමාන්‍ය පෙළ) විභාගයේ දී ඉහත කී සාමාර්ථයන් ලැබූ බව සනාථ කෙරෙන සහතිකයේ මුල් පිටපතෙහි නිසිලෙස සහතික කරන ලද පිටපතක් ඉදිරිපත් කළ යුතුය. එම සහතිකය එවීමට අපොහොසත් වන අයදුම්කරුවන්ගේ අයදුම්පත් නීතිය පාඨමාලාව සඳහා සලකා බලනු නොලැබේ.

**2.2.8.11 පහසුකම් කළමනාකරණය - (FACILITIES MANAGEMENT)**

**(පාඨමාලා කේතය - 056)**

**(යෝජිත ප්‍රවේශ සංඛ්‍යාව - 81)**

**ප්‍රවේශය සඳහා සපුරාලිය යුතු අවම සුදුසුකම්:**

අ.පො.ස. (උසස් පෙළ) විභාගයේ දී පහත සඳහන් කාණ්ඩ දෙක අතුරින් එක් කාණ්ඩයක් යටතේ දක්වා ඇති අදාළ අවම සුදුසුකම් සපුරා තිබිය යුතුය.

**(අ) කාණ්ඩය**

අ.පො.ස. (උසස් පෙළ) විභාගයේ දී රසායන විද්‍යාව, සංයුක්ත ගණිතය සහ භෞතික විද්‍යාව යන විෂයයන්ට අවම වශයෙන් සාමාන්‍ය (S) සාමාර්ථ ලබා තිබීම.

**(ආ) කාණ්ඩය**

අ.පො.ස. (උසස් පෙළ) විභාගයේ දී ව්‍යාපාර අධ්‍යයනය, ආර්ථික විද්‍යාව සහ ගිණුම්කරණය යන විෂයයන්ට අවම වශයෙන් සාමාන්‍ය (S) සාමාර්ථ ලබා තිබීම ;

හෝ

ඉහත (ආ) කාණ්ඩයෙන් ගිණුම්කරණය ඇතුළු ව විෂයයන් දෙකක් සමඟ පහත සඳහන් විෂය මාලාවෙන් ඉතිරි විෂයට පෙනී සිට අවම වශයෙන් සාමාන්‍ය (S) සාමාර්ථ ලබා තිබීම.

- කෘෂි විද්‍යාව
- භූගෝල විද්‍යාව
- ජර්මන්
- සංයුක්ත ගණිතය
- ඉතිහාසය
- දේශපාලන විද්‍යාව
- ඉංග්‍රීසි
- තර්ක ශාස්ත්‍රය සහ විද්‍යාත්මක ක්‍රමය
- ප්‍රංශ
- භෞතික විද්‍යාව
- තොරතුරු හා සන්නිවේදන තාක්‍ෂණය
- කොරියන්

ඉහත එක් කාණ්ඩයක් යටතේ අදාළ අවම සුදුසුකම් සපුරා තිබීමට අමතර ව අ.පො.ස. (සාමාන්‍ය පෙළ) විභාගයේ දී පහත අවශ්‍යතාවයන් ද සපුරා තිබිය යුතුය.

- (අ) ඉංග්‍රීසි විෂයට අවම වශයෙන් සම්මාන (C) සාමාර්ථයක්
- (ආ) ගණිතය විෂයට අවම වශයෙන් සම්මාන (C) සාමාර්ථයක්
- (ඇ) විද්‍යාව විෂයට අවම වශයෙන් සම්මාන (C) සාමාර්ථයක්

- උපාධි පාඨමාලාව : විද්‍යාවේදී ගෞරව පහසුකම් කළමනාකරණය [BScHons (FM)]
- පාඨමාලාව පවත්වන විශ්වවිද්‍යාලය : මොරටුව විශ්වවිද්‍යාලය
- පාඨමාලා කාලය : වසර හතරකි

අයදුම්කරුවන් විසින් විශ්වවිද්‍යාල ප්‍රවේශය සඳහා වන අයදුම් පත්‍රය සමඟ අ.පො.ස. (සාමාන්‍ය පෙළ) විභාගයේ දී ඉහත කී සාමාර්ථයන් ලැබූ බව සනාථ කෙරෙන සහතිකයේ මුල් පිටපතෙහි නිසිලෙස සහතික කරන ලද පිටපතක් ඉදිරිපත් කළ යුතුය. එම සහතිකය එවීමට අපොහොසත් වන අයදුම්කරුවන්ගේ අයදුම්පත් පහසුකම් කළමනාකරණය පාඨමාලාව සඳහා සලකා බලනු නොලැබේ.

**2.2.8.12 කළමනාකරණය සහ තොරතුරු තාක්ෂණය (SEUSL) - [MANAGEMENT AND INFORMATION TECHNOLOGY (SEUSL)]**

(පාඨමාලා කේතය - 079)

(යෝජිත ප්‍රවේශ සංඛ්‍යාව - 170)

ප්‍රවේශය සඳහා සපුරාලිය යුතු අවම සුදුසුකම්:

අ.පො.ස. (උසස් පෙළ) විභාගයේ දී ඕනෑම විෂයයන් තුනකින් අවම වශයෙන් සාමාන්‍ය (S) සාමාර්ථ ලබා තිබිය යුතුය.

මෙම උපාධි පාඨමාලාවට කළමනාකරණය සහ තොරතුරු තාක්ෂණය පිළිබඳ විෂයය ඒකක ඇතුළත් වේ.

- උපාධි පාඨමාලාව : විද්‍යාවේදී කළමනාකරණය සහ තොරතුරු තාක්ෂණය (B.Sc. in MIT)
- පාඨමාලාව පවත්වන විශ්වවිද්‍යාලය : ශ්‍රී ලංකා අග්නිදිග විශ්වවිද්‍යාලය
- පාඨමාලා කාලය : වසර තුනකි

**2.2.8.13 විද්‍යාව සහ තාක්ෂණය - (SCIENCE AND TECHNOLOGY)**

(පාඨමාලා කේතය - 064)

(යෝජිත ප්‍රවේශ සංඛ්‍යාව - 107)

ප්‍රවේශය සඳහා සපුරාලිය යුතු අවම සුදුසුකම්:

අ.පො.ස. (උසස් පෙළ) විභාගයේ දී ජීව විද්‍යාව, රසායන විද්‍යාව සහ තුන්වන විෂය ලෙස පහත දැක්වෙන විෂයයන් අතුරින් එක් විෂයයකට අවම වශයෙන් සාමාන්‍ය (S) සාමාර්ථ ලබා තිබිය යුතුය.

- කෘෂි විද්‍යාව
- උසස් ගණිතය
- ගණිතය
- සංයුක්ත ගණිතය
- භෞතික විද්‍යාව

හෝ

අ.පො.ස. (උසස් පෙළ) විභාගයේ දී පහත විෂයයන් තුනට අවම වශයෙන් සාමාන්‍ය (S) සාමාර්ථ ලබා තිබිය යුතුය.

1. සංයුක්ත ගණිතය හෝ උසස් ගණිතය සහ
2. රසායන විද්‍යාව හෝ භෞතික විද්‍යාව සමඟ
3. තුන්වන විෂය ලෙස පහත සඳහන් විෂයයන්ගෙන් එක් විෂයයකට අවම වශයෙන් සාමාන්‍ය (S) සාමාර්ථ ලබා තිබිය යුතුය.
  - කෘෂි විද්‍යාව
  - සංයුක්ත ගණිතය
  - ජීව විද්‍යාව
  - උසස් ගණිතය
  - රසායන විද්‍යාව
  - භෞතික විද්‍යාව

- උපාධි පාඨමාලාව : විද්‍යා හා තාක්ෂණවේද විද්‍යාවේදී ගෞරව [BScHons (Science Tec)]
- පාඨමාලාව පවත්වන විශ්වවිද්‍යාලය : ශ්‍රී ලංකා උභව වෙල්ලස්ස විශ්වවිද්‍යාලය
- පාඨමාලා කාලය : වසර හතරකි
- මාධ්‍යය : ඉංග්‍රීසි

ශිෂ්‍යයන් මෙම පාඨමාලාව සඳහා තේරී පත්වූ විට පහත දැක්වෙන විශේෂකරණයන්ගෙන් එකක් තුන්වන අධ්‍යයන වර්ෂය ආරම්භයේ දී හැදෑරිය යුතුය.

- ආහාර ඉංජිනේරු විද්‍යාව සහ ජෛව සැකසුම් තාක්ෂණය - (Food Engineering and Bioprocess Technology)  
උපාධි පාඨමාලාව : විද්‍යා හා තාක්ෂණවේද විද්‍යාවේදී ආහාර ඉංජිනේරු විද්‍යාව සහ ජෛව සැකසුම් තාක්ෂණය සහිත ගෞරව [BScHons (Science Tec) (FEBT)]
- පදාර්ථ විද්‍යාව හා තාක්ෂණය - (Materials Science and Technology)  
උපාධි පාඨමාලාව : විද්‍යා හා තාක්ෂණවේද විද්‍යාවේදී පදාර්ථ විද්‍යාව හා තාක්ෂණය සහිත ගෞරව [BScHons (Science Tec) (MST)]
- මෙකැට්‍රොනික්ස් - (Mechatronics)  
උපාධි පාඨමාලාව : විද්‍යා හා තාක්ෂණවේද විද්‍යාවේදී මෙකැට්‍රොනික්ස් සහිත ගෞරව [BScHons (Science Tec) (Mechatronics)]

අවසාන වසරේ දී සියලු ම ශිෂ්‍යයන් කාර්මික පුහුණුව සහ තමන්ගේ විෂයන්ට අදාළ පර්යේෂණ ව්‍යාපෘති සිදු කළ යුතුය.

**2.2.8.14 පරිගණක විද්‍යාව සහ තාක්ෂණය - (COMPUTER SCIENCE & TECHNOLOGY)**  
**(පාඨමාලා කේතය - 065)**  
**(යෝජිත ප්‍රවේශ සංඛ්‍යාව - 101)**

ප්‍රවේශය සඳහා සපුරාලිය යුතු අවම සුදුසුකම්:

අ.පො.ස. (උසස් පෙළ) විභාගයේ දී ජීව විද්‍යාව, රසායන විද්‍යාව සහ තුන්වන විෂයය ලෙස පහත දැක්වෙන විෂයයන් අතුරින් එක් විෂයයකට අවම වශයෙන් සාමාන්‍ය (S) සාමාර්ථ ලබා තිබිය යුතුය.

- උසස් ගණිතය
- ගණිතය
- සංයුක්ත ගණිතය
- භෞතික විද්‍යාව

හෝ

අ.පො.ස. (උසස් පෙළ) විභාගයේ දී පහත විෂයයන් තුනට අවම වශයෙන් සාමාන්‍ය (S) සාමාර්ථ ලබා තිබිය යුතුය.

1. සංයුක්ත ගණිතය හෝ උසස් ගණිතය සහ
2. රසායන විද්‍යාව හෝ භෞතික විද්‍යාව සහ
3. තුන්වන විෂය ලෙස පහත සඳහන් විෂයයන්ගෙන් එක් විෂයයකට අවම වශයෙන් සාමාන්‍ය (S) සාමාර්ථ ලබා තිබිය යුතුය.
  - සංයුක්ත ගණිතය
  - ජීව විද්‍යාව
  - උසස් ගණිතය
  - රසායන විද්‍යාව
  - භෞතික විද්‍යාව
  - තොරතුරු හා සන්නිවේදන තාක්ෂණය

- උපාධි පාඨමාලාව : පරිගණක විද්‍යාව සහ තාක්ෂණවේද විද්‍යාවේදී ගෞරව [BScHons (CST)]
- පාඨමාලාව පවත්වන විශ්වවිද්‍යාලය : ශ්‍රී ලංකා උභව වෙල්ලස්ස විශ්වවිද්‍යාලය
- පාඨමාලා කාලය : වසර හතරකි
- මාධ්‍යය : ඉංග්‍රීසි

අවසාන වසරේ දී සියලු ම ශිෂ්‍යයන් කාර්මික පුහුණුව සහ තමන්ගේ විෂයන්ට අදාළ පර්යේෂණ ව්‍යාපෘති සිදු කළ යුතුය.

**2.2.8.15 ව්‍යවසායකත්වය සහ කළමනාකරණය - (ENTREPRENEURSHIP AND MANAGEMENT)**  
**(පාඨමාලා කේතය - 066)**  
**(යෝජිත ප්‍රවේශ සංඛ්‍යාව - 101)**

ප්‍රවේශය සඳහා සපුරාලිය යුතු අවම සුදුසුකම්:

අ.පො.ස. (උසස් පෙළ) විභාගයේ දී වාණිජ්‍ය විෂය ධාරාව හෝ ජෛවීය විද්‍යා විෂය ධාරාව හෝ භෞතික විද්‍යා විෂය ධාරාව යටතේ අනුමත ඕනෑම විෂයයන් තුනක් සඳහා අවම වශයෙන් සාමාන්‍ය (S) සාමාර්ථ ලබා තිබිය යුතුය.

- උපාධි පාඨමාලාව : ව්‍යාපාර කළමනාකරණවේදී ගෞරව ව්‍යවසායකත්වය සහ කළමනාකරණය
- පාඨමාලාව පවත්වන විශ්වවිද්‍යාලය : ශ්‍රී ලංකා උභව වෙල්ලස්ස විශ්වවිද්‍යාලය
- පාඨමාලා කාලය : වසර හතරකි
- මාධ්‍යය : ඉංග්‍රීසි

අවසාන වසරේ දී සියලු ම ශිෂ්‍යයන් කාර්මික පුහුණුව සහ තමන්ගේ විෂයන්ට අදාළ පර්යේෂණ ව්‍යාපෘති සිදු කළ යුතුය.

**2.2.8.16 කාර්මික තොරතුරු තාක්ෂණය - (INDUSTRIAL INFORMATION TECHNOLOGY)**  
**(පාඨමාලා කේතය - 075)**  
**(යෝජිත ප්‍රවේශ සංඛ්‍යාව - 100)**

ප්‍රවේශය සඳහා සපුරාලිය යුතු අවම සුදුසුකම්:

අ.පො.ස. (උසස් පෙළ) විභාගයේ දී සංයුක්ත ගණිතය හෝ භෞතික විද්‍යාව හෝ තොරතුරු සහ සන්නිවේදන තාක්ෂණය සඳහා සම්මාන (C) සාමාර්ථයක්

සහ

අ.පො.ස. (උසස් පෙළ) විභාගයේ දී වෙනත් ඕනෑම විෂයයන් දෙකක් සඳහා සාමාන්‍ය (S) සාමාර්ථ සහිතව විෂයයන් තුනක් සමත් විය යුතුය.

මීට අමතරව, අයදුම්කරුවන් අ.පො.ස. (සාමාන්‍ය පෙළ) විභාගයේ දී පහත අවශ්‍යතාවයන් ද සපුරා තිබිය යුතුය.

- (අ) අවම වශයෙන් ඉංග්‍රීසි විෂයට සම්මාන (C) සාමාර්ථයක්
- (ආ) අවම වශයෙන් ගණිතය විෂයට සම්මාන (C) සාමාර්ථයක්

- උපාධි පාඨමාලාව : කාර්මික තොරතුරු තාක්ෂණවේද විද්‍යාවේදී ගෞරව [BScHons (IIT)]
- පාඨමාලාව පවත්වන විශ්වවිද්‍යාලය : ශ්‍රී ලංකා උභව වෙල්ලස්ස විශ්වවිද්‍යාලය
- පාඨමාලා කාලය : වසර හතරකි
- මාධ්‍යය : ඉංග්‍රීසි

අවසාන වසරේදී සියලුම ශිෂ්‍යයන් කාර්මික පුහුණුව සහ තමන්ගේ විෂයන්ට අදාළ පර්යේෂණ ව්‍යාපෘති සිදුකළ යුතුය.

අයදුම්කරුවන් විසින් විශ්වවිද්‍යාල ප්‍රවේශය සඳහා වන අයදුම් පත්‍රය සමඟ අ.පො.ස. (සාමාන්‍ය පෙළ) විභාගයේදී ඉහත කී සාමාර්ථයන් ලැබූ බව සනාථ කෙරෙන සහතිකයේ මුල් පිටපතෙහි නිසිලෙස සහතික කරන ලද පිටපතක් ඉදිරිපත් කළ යුතුය. එම සහතිකය එවීමට අපොහොසත් වන අයදුම්කරුවන්ගේ අයදුම්පත් කාර්මික තොරතුරු තාක්ෂණය පාඨමාලාව සඳහා සලකා බලනු නොලැබේ.

**2.2.8.17 ඛනිජ සම්පත් සහ තාක්ෂණය - (MINERAL RESOURCES AND TECHNOLOGY)**  
**(පාඨමාලා කේතය - 076)**  
**(යෝජිත ප්‍රවේශ සංඛ්‍යාව - 106)**

ප්‍රවේශය සඳහා සපුරාලිය යුතු අවම සුදුසුකම්:

අ.පො.ස. (උසස් පෙළ) විභාගයේ දී පහත සඳහන් විෂය සංයෝජන අතුරින් එක් විෂය සංයෝජනයකට පෙනී සිටි විෂයයන් තුනටම අවම වශයෙන් සාමාන්‍ය (S) සාමාර්ථ ලබා තිබිය යුතුය.

- (i). ජීව විද්‍යාව, රසායන විද්‍යාව, භෞතික විද්‍යාව
- (ii). සංයුක්ත ගණිතය, රසායන විද්‍යාව, භෞතික විද්‍යාව

- උපාධි පාඨමාලාව : ඛනිජ සම්පත් හා තාක්ෂණවේද විද්‍යාවේදී ගෞරව [BScHons (MRT)]
- පාඨමාලාව පවත්වන විශ්වවිද්‍යාලය : ශ්‍රී ලංකා උභව වෙල්ලස්ස විශ්වවිද්‍යාලය
- පාඨමාලා කාලය : වසර හතරකි
- මාධ්‍යය : ඉංග්‍රීසි

මෙම පාඨමාලාව සඳහා තේරී පත් වූ සිසුන් තුන්වන අධ්‍යයන වර්ෂය ආරම්භයේ දී පහත දැක්වෙන විශේෂකරණයන්ගෙන් එකක් හැදෑරිය යුතුය.

- ඛනිජ සැකසුම් තාක්ෂණය (Mineral Processing Technology)  
 උපාධි පාඨමාලාව : ඛනිජ සම්පත් හා තාක්ෂණවේද විද්‍යාවේදී ඛනිජ සැකසුම් තාක්ෂණය සහිත ගෞරව [BScHons (MRT) (MPT)]
- ජල විද්‍යා හා තාක්ෂණය (Water Science and Technology)  
 උපාධි පාඨමාලාව : ඛනිජ සම්පත් හා තාක්ෂණවේද විද්‍යාවේදී ජල විද්‍යා හා තාක්ෂණය සහිත ගෞරව [BScHons (MRT) (WST)]

අවසාන වසරේදී සියලුම ශිෂ්‍යයන් කාර්මික පුහුණුව සහ තමන්ගේ විෂයන්ට අදාළ පර්යේෂණ ව්‍යාපෘති සිදුකළ යුතුය.

**2.2.8.18 ආගන්තුක සත්කාර, සංචාරක ව්‍යාපාර සහ සිද්ධි පිළිබඳ කළමනාකරණය - (HOSPITALITY, TOURISM AND EVENTS MANAGEMENT)**  
**(පාඨමාලා කේතය - 090)**  
**(යෝජිත ප්‍රවේශ සංඛ්‍යාව - 107)**

ප්‍රවේශය සඳහා සපුරාලිය යුතු අවම සුදුසුකම්:

අ.පො.ස. (උසස් පෙළ) විභාගයේ දී වාණිජ්‍යය විෂය ධාරාව හෝ ජෛවීය විද්‍යා විෂය ධාරාව හෝ භෞතීය විද්‍යා විෂය ධාරාව යටතේ අනුමත ඕනෑම විෂයයන් තුනක් සඳහා අවම වශයෙන් සාමාන්‍ය (S) සාමාර්ථ ලබා තිබිය යුතුය.

- උපාධි පාඨමාලාව : ව්‍යාපාර කළමනාකරණවේදී ගෞරව ආගන්තුක සත්කාර, සංචාරක ව්‍යාපාර සහ සිද්ධි පිළිබඳ කළමනාකරණය
- පාඨමාලාව පවත්වන විශ්වවිද්‍යාලය : ශ්‍රී ලංකා උභව වෙල්ලස්ස විශ්වවිද්‍යාලය
- පාඨමාලා කාලය : වසර හතරකි
- මාධ්‍යය : ඉංග්‍රීසි

අවසාන වසරේ දී සියලු ම ශිෂ්‍යයන් කාර්මික පුහුණුව සහ තමන්ගේ විෂයන්ට අදාළ පර්යේෂණ ව්‍යාපෘති සිදුකළ යුතුය.

**2.2.8.19 ශාරීරික අධ්‍යාපනය - (PHYSICAL EDUCATION)**

**(පාඨමාලා කේතය - 081)**

**(යෝජිත ප්‍රවේශ සංඛ්‍යාව - 150)**

ප්‍රවේශය සඳහා සපුරාලිය යුතු අවම සුදුසුකම්:

අ.පො.ස. (උසස් පෙළ) විභාගයේ දී ඕනෑම විෂයයන් තුනකින් අවම වශයෙන් සාමාන්‍ය (S) සාමාර්ථ ලබා තිබිය යුතුය.

මීට අමතර ව, අපේක්ෂකයන් ‘ශාරීරික අධ්‍යාපනය’, ‘ක්‍රීඩා විද්‍යාව සහ කළමනාකරණය’ සහ ‘ක්‍රීඩා විද්‍යාව’ යන පාඨමාලා සඳහා පොදුවේ පවත්වනු ලබන ප්‍රායෝගික පරීක්ෂණය සමත් විය යුතුය.

- උපාධි පාඨමාලා හා පවත්වන විශ්වවිද්‍යාල : විද්‍යාවේදී ශාරීරික අධ්‍යාපනය ගෞරව ශ්‍රී ලංකා සබරගමුව විශ්වවිද්‍යාලය  
ශාරීරික අධ්‍යාපනය - විද්‍යාවේදී ගෞරව [BScHons (Physical Ed)] යාපනය විශ්වවිද්‍යාලය
- පාඨමාලා කාලය : වසර හතරකි
- මාධ්‍යය : ඉංග්‍රීසි

ශ්‍රී ලංකා සබරගමුව විශ්වවිද්‍යාලය, යාපනය විශ්වවිද්‍යාලය, ශ්‍රී ජයවර්ධනපුර විශ්වවිද්‍යාලය සහ කැලණිය විශ්වවිද්‍යාලය එක්ව ප්‍රායෝගික පරීක්ෂණය පවත්වනු ඇත. මෙම විශ්වවිද්‍යාල මාධ්‍ය නිවේදන/ඔවුන්ගේ නිල විශ්වවිද්‍යාල වෙබ් අඩවි මගින් ප්‍රායෝගික පරීක්ෂණයට මුහුණ දීම සඳහා අයදුම්පත් කැඳවනු ලබන අතර අපේක්ෂකයන්ට වැඩිදුර විස්තර සඳහා අදාළ විශ්වවිද්‍යාලවල රෙජිස්ට්‍රාර්වරුන් සම්බන්ධ කරගත හැක.

**වැදගත් :**  
අපේක්ෂකයෙකු ‘ශාරීරික අධ්‍යාපනය’, ‘ක්‍රීඩා විද්‍යාව සහ කළමනාකරණය’ සහ ‘ක්‍රීඩා විද්‍යාව’ යන අධ්‍යයන පාඨමාලා සඳහා අයදුම් කිරීමට බලාපොරොත්තුවේ නම්, ඉහත විශ්වවිද්‍යාලවලින් එකක පවත්වනු ලබන ප්‍රායෝගික පරීක්ෂණයට අයදුම් කර සහභාගී වීම ප්‍රමාණවත් බව කරුණාවෙන් සලකන්න.

**2.2.8.20 ක්‍රීඩා විද්‍යාව සහ කළමනාකරණය - (SPORTS SCIENCE & MANAGEMENT)**

**(පාඨමාලා කේතය - 082)**

**(යෝජිත ප්‍රවේශ සංඛ්‍යාව - 178)**

ප්‍රවේශය සඳහා සපුරාලිය යුතු අවම සුදුසුකම්:

අ.පො.ස. (උසස් පෙළ) විභාගයේදී ඕනෑම විෂයයන් තුනකින් අවම වශයෙන් සාමාන්‍ය (S) සාමාර්ථ ලබා තිබිය යුතුය.

මීට අමතරව අපේක්ෂකයන් ‘ක්‍රීඩා විද්‍යාව සහ කළමනාකරණය’, ‘ක්‍රීඩා විද්‍යාව’ සහ ‘ශාරීරික අධ්‍යාපනය’ යන පාඨමාලා සඳහා පොදුවේ පවත්වනු ලබන ප්‍රායෝගික පරීක්ෂණය සමත් විය යුතුය.

- උපාධි පාඨමාලා හා පවත්වන විශ්වවිද්‍යාල : විද්‍යාවේදී ක්‍රීඩා විද්‍යාව සහ කළමනාකරණය ගෞරව ශ්‍රී ලංකා සබරගමුව විශ්වවිද්‍යාලය  
විද්‍යාවේදී ක්‍රීඩා විද්‍යාව සහ කළමනාකරණය ගෞරව [BScHons (SSM)] ශ්‍රී ජයවර්ධනපුර විශ්වවිද්‍යාලය

- පාඨමාලා කාලය : වසර හතරකි
- මාධ්‍යය : ඉංග්‍රීසි

ශ්‍රී ලංකා සබරගමුව විශ්වවිද්‍යාලය, යාපනය විශ්වවිද්‍යාලය, ශ්‍රී ජයවර්ධනපුර විශ්වවිද්‍යාලය සහ කැලණිය විශ්වවිද්‍යාලය එක්ව ප්‍රායෝගික පරීක්ෂණය පවත්වනු ඇත. මෙම විශ්වවිද්‍යාල මාධ්‍ය නිවේදන/ඔවුන්ගේ නිල විශ්වවිද්‍යාල වෙබ් අඩවි මගින් ප්‍රායෝගික පරීක්ෂණයට මුහුණ දීම සඳහා අයදුම්පත් කැඳවනු ලබන අතර අපේක්ෂකයින්ට වැඩිදුර විස්තර සඳහා අදාළ විශ්වවිද්‍යාලවල රෙජිස්ට්‍රාර්වරුන් සම්බන්ධ කරගත හැක.

**වැදගත් :**

අපේක්ෂකයෙකු ‘ක්‍රීඩා විද්‍යාව සහ කළමනාකරණය’, ‘ක්‍රීඩා විද්‍යාව’ සහ ‘ශාරීරික අධ්‍යාපනය’ යන අධ්‍යයන පාඨමාලා සඳහා අයදුම් කිරීමට බලාපොරොත්තුවේ නම්, ඉහත විශ්වවිද්‍යාලවලින් එකක පවත්වනු ලබන ප්‍රායෝගික පරීක්ෂණයට අයදුම් කර සහභාගී වීම ප්‍රමාණවත් බව කරුණාවෙන් සලකන්න.

**2.2.8.21 ක්‍රීඩා විද්‍යාව - (SPORTS SCIENCE)**

(පාඨමාලා කේතය - 141)  
(යෝජනා ප්‍රවේශ සංඛ්‍යාව - 50)

ප්‍රවේශය සඳහා සපුරාලිය යුතු අවම සුදුසුකම්:

අ.පො.ස. (උසස් පෙළ) විභාගයේදී ඕනෑම විෂයයන් තුනකින් අවම වශයෙන් සාමාන්‍ය (S) සාමාර්ථ ලබා තිබිය යුතුය.

මීට අමතරව අපේක්ෂකයන් ‘ක්‍රීඩා විද්‍යාව’, ‘ක්‍රීඩා විද්‍යාව සහ කළමනාකරණය’ සහ ‘ශාරීරික අධ්‍යාපනය’ යන පාඨමාලා සඳහා පොදුවේ පවත්වනු ලබන ප්‍රායෝගික පරීක්ෂණය සමත් විය යුතුය.

- උපාධි පාඨමාලාව : ක්‍රීඩා විද්‍යාව - විද්‍යාවේදී ගෞරව [BScHons (Sport Sc)]
- පාඨමාලාව පවත්වන විශ්වවිද්‍යාලය : කැලණිය විශ්වවිද්‍යාලය
- පාඨමාලා කාලය : වසර හතරකි
- මාධ්‍යය : ඉංග්‍රීසි

ශ්‍රී ලංකා සබරගමුව විශ්වවිද්‍යාලය, යාපනය විශ්වවිද්‍යාලය, ශ්‍රී ජයවර්ධනපුර විශ්වවිද්‍යාලය සහ කැලණිය විශ්වවිද්‍යාලය එක්ව ප්‍රායෝගික පරීක්ෂණය පවත්වනු ඇත. මෙම විශ්වවිද්‍යාල මාධ්‍ය නිවේදන/ඔවුන්ගේ නිල විශ්වවිද්‍යාල වෙබ් අඩවි මගින් ප්‍රායෝගික පරීක්ෂණයට මුහුණ දීම සඳහා අයදුම්පත් කැඳවනු ලබන අතර අපේක්ෂකයින්ට වැඩිදුර විස්තර සඳහා අදාළ විශ්වවිද්‍යාලවල රෙජිස්ට්‍රාර්වරුන් සම්බන්ධ කරගත හැක.

**වැදගත් :**

අපේක්ෂකයෙකු ‘ක්‍රීඩා විද්‍යාව’, ‘ක්‍රීඩා විද්‍යාව සහ කළමනාකරණය’ සහ ‘ශාරීරික අධ්‍යාපනය’ යන අධ්‍යයන පාඨමාලා සඳහා අයදුම් කිරීමට බලාපොරොත්තුවේ නම්, ඉහත විශ්වවිද්‍යාලවලින් එකක පවත්වනු ලබන ප්‍රායෝගික පරීක්ෂණයට අයදුම් කර සහභාගී වීම ප්‍රමාණවත් බව කරුණාවෙන් සලකන්න.

**2.2.8.22 තොරතුරු තාක්ෂණය හා කළමනාකරණය - (INFORMATION TECHNOLOGY & MANAGEMENT)**

**(පාඨමාලා කේතය - 091)**

**(යෝජිත ප්‍රවේශ සංඛ්‍යාව - 127)**

**ප්‍රවේශය සඳහා සපුරාලිය යුතු අවම සුදුසුකම්:**

අ.පො.ස. (උසස් පෙළ) විභාගයේ දී පහත සඳහන් විෂයයන් ගෙන් අවම වශයෙන් විෂයයන් දෙකක් සඳහා සම්මාන (C) සාමාර්ථ සහිත ව විෂයයන් තුනක් සමත්වී තිබිය යුතුය.

- උසස් ගණිතය
- සංයුක්ත ගණිතය
- ගණිතය
- භෞතික විද්‍යාව
- රසායන විද්‍යාව
- ශිෂ්‍යමිකරණය
- ව්‍යාපාර සංඛ්‍යාතය
- තොරතුරු හා සන්නිවේදන තාක්ෂණය

මීට අමතර ව, අයදුම්කරුවන් විසින් අ.පො.ස. (සාමාන්‍ය පෙළ) විභාගයේ දී පහත අවශ්‍යතාවයන් ද සපුරා තිබිය යුතුය.

- (අ) අවම වශයෙන් ඉංග්‍රීසි විෂයට සම්මාන (C) සාමාර්ථයක්
- (ආ) අවම වශයෙන් ගණිතය විෂයට සම්මාන (C) සාමාර්ථයක්

- උපාධි පාඨමාලාව : විද්‍යාවේදී තොරතුරු තාක්ෂණය හා කළමනාකරණය ගෞරව
- පාඨමාලාව පවත්වන විශ්වවිද්‍යාලය : මොරටුව විශ්වවිද්‍යාලය
- පාඨමාලා කාලය : වසර හතරකි
- මාධ්‍යය : ඉංග්‍රීසි

අයදුම්කරුවන් විසින් විශ්වවිද්‍යාල ප්‍රවේශය සඳහා වන අයදුම් පත්‍රය සමඟ අ.පො.ස. (සාමාන්‍ය පෙළ) විභාගයේ දී ඉහත කී සාමාර්ථයන් ලැබූ බව සනාථ කෙරෙන සහතිකයේ මුල් පිටපතෙහි නිසිලෙස සහතික කරන ලද පිටපතක් ඉදිරිපත් කළ යුතුය. එම සහතිකය එවීමට අපොහොසත් වන අයදුම්කරුවන්ගේ අයදුම්පත් තොරතුරු තාක්ෂණය හා කළමනාකරණය පාඨමාලාව සඳහා සලකා බලනු නොලැබේ.

**2.2.8.23 සංචාරක හා ආගන්තුක සත්කාර කළමනාකරණය - (TOURISM & HOSPITALITY MANAGEMENT)**

**(පාඨමාලා කේතය - 092)**

**(යෝජිත ප්‍රවේශ සංඛ්‍යාව - 181)**

**ප්‍රවේශය සඳහා සපුරාලිය යුතු අවම සුදුසුකම්:**

අ.පො.ස. (උසස් පෙළ) විභාගයේ දී පහත සඳහන් විෂය සංයෝජන අතුරින් එක් විෂය සංයෝජනයකට පෙනී සිට විෂයයන් තුනට ම අවම වශයෙන් සාමාන්‍ය (S) සාමාර්ථ ලබා තිබිය යුතුය.

- (i) වාණිජ්‍යය, ජෛවීය විද්‍යාව සහ භෞතීය විද්‍යා විෂය ධාරා යටතේ අනුමත විෂයයන් තුනක්
- (ii) ආර්ථික විද්‍යාව, භූගෝල විද්‍යාව, ව්‍යාපාර සංඛ්‍යාතය විෂයයන් අතුරින් අවම වශයෙන් එක් (01) විෂයයක් සහ මෙම අත්පොතෙහි 2.2.1.1 කොටසෙහි සඳහන් කොන්දේසිවලට යටත් ව තෝරාගනු ලබන කලා විෂය ධාරාවේ අනිකුත් විෂයයන් දෙකක්

- උපාධි පාඨමාලා හා පවත්වන විශ්වවිද්‍යාලය : විද්‍යාවේදී සංචාරක කළමනාකරණය ගෞරව විද්‍යාවේදී ආගන්තුක සත්කාර කළමනාකරණය ගෞරව ශ්‍රී ලංකා සබරගමුව විශ්වවිද්‍යාලය

සංචාරක කළමනාකරණය ගෞරව  
 සංචාරක හා ආගන්තුක සත්කාර කළමනාකරණය  
 - විද්‍යාවේදී ගෞරව  
 ශ්‍රී ලංකා රජරට විශ්වවිද්‍යාලය

- පාඨමාලා කාලය : වසර හතරකි
- මාධ්‍යය : ඉංග්‍රීසි

**2.2.8.24 තොරතුරු පද්ධති - (INFORMATION SYSTEMS)**  
**(පාඨමාලා කේතය - 096)**  
**(යෝජිත ප්‍රවේශ සංඛ්‍යාව - 350)**

ප්‍රවේශය සඳහා සපුරාලිය යුතු අවම සුදුසුකම්:

අ.පො.ස. (උසස් පෙළ) විභාගයේ දී සංයුක්ත ගණිතය හෝ භෞතික විද්‍යාව හෝ තොරතුරු සහ සන්නිවේදන තාක්ෂණය සඳහා සම්මාන (C) සාමාර්ථයක්

සහ

අ.පො.ස. (උසස් පෙළ) විභාගයේ දී වෙනත් ඕනෑම විෂයයන් දෙකක් සඳහා සාමාන්‍ය (S) සාමාර්ථ සහිතව විෂයයන් තුනක් සමත් විය යුතුය.

මීට අමතර ව, අයදුම්කරුවන් විසින් අ.පො.ස. (සාමාන්‍ය පෙළ) විභාගයේ දී පහත අවශ්‍යතාවයන් ද සපුරා තිබිය යුතුය.

- (අ) අවම වශයෙන් ඉංග්‍රීසි විෂයට සම්මාන (C) සාමාර්ථයක්
- (ආ) අවම වශයෙන් ගණිතය විෂයට සම්මාන (C) සාමාර්ථයක්

- උපාධි පාඨමාලා හා පවත්වන ආයතන : විද්‍යාවේදී තොරතුරු පද්ධති (Bachelor of Science in Information Systems)  
 කොළඹ විශ්වවිද්‍යාලයීය පරිගණක අධ්‍යයනායතනය  
 පාඨමාලා කාලය : වසර තුනකි

තොරතුරු පද්ධති - පරිගණකවේදී ගෞරව  
**[BCompHons (Inf Sys)]**  
 ශ්‍රී ජයවර්ධනපුර විශ්වවිද්‍යාලය  
 පාඨමාලා කාලය : වසර හතරකි

තොරතුරු පද්ධති - විද්‍යාවේදී ගෞරව  
**[BScHons (Inf Sys)]**  
 ශ්‍රී ලංකා සබරගමුව විශ්වවිද්‍යාලය  
 පාඨමාලා කාලය : වසර හතරකි

- මාධ්‍යය : ඉංග්‍රීසි

මෙම පාඨමාලාවට තෝරා ගන්නා සිසුන් අතුරින් ඔවුන්ගේ දක්ෂතාවය සහ මනාපය අනුව තෝරා ගනු ලබන සීමිත සිසුන් සංඛ්‍යාවකට විද්‍යාවේදී තොරතුරු පද්ධති ගෞරව (Bachelor of Science in Information Systems) සිව් අවුරුදු උපාධි පාඨමාලාව කොළඹ විශ්වවිද්‍යාලයීය පරිගණක අධ්‍යයනායතනයෙන් හැදෑරිය හැකිය.

අයදුම්කරුවන් විසින් විශ්වවිද්‍යාල ප්‍රවේශය සඳහා වන අයදුම් පත්‍රය සමඟ අ.පො.ස. (සාමාන්‍ය

පෙළ) විභාගයේ දී ඉහත කී සාමාර්ථයන් ලැබූ බව සනාථ කෙරෙන සහතිකයේ මුල් පිටපතෙහි නිසිලෙස සහතික කරන ලද පිටපතක් ඉදිරිපත් කළ යුතුය. එම සහතිකය එවීමට අපොහොසත් වන අයදුම්කරුවන්ගේ අයදුම්පත් තොරතුරු පද්ධති පාඨමාලාව සඳහා සලකා බලනු නොලැබේ.

**සටහන :**

**2028/2029 අධ්‍යයන වර්ෂයේ සිට අදාළ විශ්වවිද්‍යාල/උසස් අධ්‍යාපන ආයතන විසින් තොරතුරු පද්ධති අධ්‍යයන පාඨමාලාව සඳහා යෝජිත බඳවා ගැනීමෙන් 60% ක ප්‍රමාණයක් අ.පො.ස (උසස් පෙළ) විභාගයේ දී සංයුක්ත ගණිතය හෝ භෞතික විද්‍යාව විෂයයන්ට පෙනී සිටි සිසුන්ගෙන් සහ ඉතිරිය අදාළ අනෙකුත් විෂයය සංකලනයන්ගෙන් තෝරා ගනු ලැබේ.**

තව ද, අනෙකුත් විෂය සංයෝජනවලින් තෝරා ගනු ලබන සිසුන් සඳහා අදාළ විශ්වවිද්‍යාල/උසස් අධ්‍යාපන ආයතන විසින් පදනම් පාඨමාලාවක් පවත්වනු ලැබේ.

**2.2.8.25 පරිවර්තන අධ්‍යයන - (TRANSLATION STUDIES)**

(පාඨමාලා කේතය - 098)  
(යෝජිත ප්‍රවේශ සංඛ්‍යාව - 155)

ප්‍රවේශය සඳහා සපුරාලිය යුතු අවම සුදුසුකම්:

අ.පො.ස. (උසස් පෙළ) විභාගයේ දී සිංහල හෝ දෙමළ විෂය සඳහා අවම වශයෙන් සම්මාන (C) සාමාර්ථයක් සහිතව විෂයයන් තුනකින් සමත්වී තිබිය යුතුය.

මීට අමතර ව, අපේක්ෂකයන් පහත සඳහන් අවශ්‍යතාවන් ද සපුරාලිය යුතුය.

- (i). අ.පො.ස. (සාමාන්‍ය පෙළ) විභාගයේ දී පහත විෂයය සංකලනයන් අතුරින් එක් විෂය සංකලනයක් සඳහා අවම වශයෙන් අධි සම්මාන (B) සාමාර්ථ ලබා තිබිය යුතුය.

- (අ) සිංහල භාෂාව හා සාහිත්‍ය සහ ඉංග්‍රීසි
  - (ආ) දෙමළ භාෂාව හා සාහිත්‍ය සහ ඉංග්‍රීසි
- හෝ

- (ii). අ.පො.ස. (උසස් පෙළ) විභාගයේ දී ඉංග්‍රීසි භාෂාව විෂයය සඳහා අවම වශයෙන් සාමාන්‍ය (S) සාමාර්ථයක් ලබා තිබිය යුතුය.

- උපාධි පාඨමාලා හා පවත්වන විශ්වවිද්‍යාල : ශාස්ත්‍රවේදී ගෞරව පරිවර්තන අධ්‍යයන (ඉංග්‍රීසි / සිංහල) කැලණිය විශ්වවිද්‍යාලය  
ශාස්ත්‍රවේදී ගෞරව පරිවර්තන අධ්‍යයන (ඉංග්‍රීසි / සිංහල) ශ්‍රී ලංකා සබරගමුව විශ්වවිද්‍යාලය  
ශාස්ත්‍රවේදී ගෞරව පරිවර්තන අධ්‍යයන (ඉංග්‍රීසි / දෙමළ) යාපනය විශ්වවිද්‍යාලය  
ශාස්ත්‍රවේදී ගෞරව පරිවර්තන අධ්‍යයන (ඉංග්‍රීසි / දෙමළ) නැගෙනහිර විශ්වවිද්‍යාලය, ශ්‍රී ලංකාව
- පාඨමාලා කාලය : වසර හතරකි

අයදුම්කරුවන් විසින් විශ්වවිද්‍යාල ප්‍රවේශය සඳහා වන අයදුම් පත්‍රය සමඟ අ.පො.ස. (සාමාන්‍ය පෙළ) විභාගයේ දී ඉහත කී සාමාර්ථයන් ලැබූ බව සනාථ කෙරෙන සහතිකයේ මුල් පිටපතෙහි නිසිලෙස සහතික කරන ලද පිටපතක් ඉදිරිපත් කළ යුතුය. එම සහතිකය එවීමට අපොහොසත් වන අයදුම්කරුවන්ගේ අයදුම්පත් පරිවර්තන අධ්‍යයන පාඨමාලාව සඳහා සලකා බලනු නොලැබේ.

**2.2.8.26 සිනමා හා රූපවාහිනී අධ්‍යයන - (FILM & TELEVISION STUDIES)**

(පාඨමාලා කේතය - 100)

(යෝජිත ප්‍රවේශ සංඛ්‍යාව - 50)

**ප්‍රවේශය සඳහා සපුරාලිය යුතු අවම සුදුසුකම්:**

අ.පො.ස. (උසස් පෙළ) විභාගයේ දී ඕනෑම විෂයයන් තුනකින් අවම වශයෙන් සාමාන්‍ය (S) සාමාර්ථ ලබා තිබිය යුතුය.

මීට අමතර ව, අයදුම්කරුවන් කැලණිය විශ්වවිද්‍යාලය මගින් පවත්වන සිනමා හා රූපවාහිනී අධ්‍යයනය පිළිබඳ විශේෂ කුසලතා පරීක්ෂා කෙරෙන අභියෝග්‍යතා පරීක්ෂණයෙන් ද සමත් විය යුතුය.

අයදුම්කරුවන් සිනමා හා රූපවාහිනී අධ්‍යයනය පිළිබඳ ව දක්වන ඇල්ම, උනන්දුව සහ සහජ දක්ෂතාවය මත පිහිටා අයදුම් කිරීම අපේක්ෂා කෙරේ. විශ්වවිද්‍යාලය විසින් තීරණය කරන ආකාරයට මෙම යෝග්‍යතා පරීක්ෂණය වාචික, ප්‍රායෝගික හෝ ලිඛිත හෝ මෙම අංශ තුනෙන් ම සමන්විත විය හැකිය.

- උපාධි පාඨමාලාව : ශාස්ත්‍රවේදී ගෞරව සිනමා හා රූපවාහිනී අධ්‍යයන
- පාඨමාලාව පවත්වන විශ්වවිද්‍යාලය : කැලණිය විශ්වවිද්‍යාලය
- පාඨමාලා කාලය : වසර හතරකි

කැලණිය විශ්වවිද්‍යාලය යෝග්‍යතා පරීක්ෂණය සඳහා පුවත්පත් නිවේදනයක් මගින් අයදුම්පත් කැඳවනු ලැබේ. වැඩි විස්තර සඳහා කැලණිය විශ්වවිද්‍යාලයේ ලේඛකාධිකාරී විමසිය යුතුය.

**2.2.8.27 ව්‍යාපෘති කළමනාකරණය - (PROJECT MANAGEMENT)**

(පාඨමාලා කේතය - 101)

(යෝජිත ප්‍රවේශ සංඛ්‍යාව - 101)

**ප්‍රවේශය සඳහා සපුරාලිය යුතු අවම සුදුසුකම්:**

අ.පො.ස. (උසස් පෙළ) විභාගයේ දී පහත සඳහන් විෂයයන් ගෙන් අවම වශයෙන් විෂයයන් දෙකක් සඳහා සම්මාන (C) සාමාර්ථ සහිත ව විෂයයන් තුනක් සමත් වී තිබිය යුතුය.

- ගිණුම්කරණය
- ගණිතය/සංයුක්ත ගණිතය
- ව්‍යාපාර අධ්‍යයනය
- ජීව විද්‍යාව
- ව්‍යාපාර සංඛ්‍යානය
- කෘෂි විද්‍යාව
- ආර්ථික විද්‍යාව
- ඉංජිනේරු තාක්ෂණවේදය
- භූගෝල විද්‍යාව
- ජෛවපද්ධති තාක්ෂණවේදය
- තොරතුරු හා සන්නිවේදන තාක්ෂණය

- උපාධි පාඨමාලාව : ව්‍යාපාර කළමනාකරණවේදී ව්‍යාපෘති කළමනාකරණය  
පාඨමාලා කාලය - වසර තුනකි  
  
ව්‍යාපාර කළමනාකරණවේදී ගෞරව ව්‍යාපෘති කළමනාකරණය [BBMHons (Project Management)]  
පාඨමාලා කාලය - වසර හතරකි
- පාඨමාලාව පවත්වන විශ්වවිද්‍යාලය : වවුනියා විශ්වවිද්‍යාලය, ශ්‍රී ලංකාව
- මාධ්‍යය : ඉංග්‍රීසි

**2.2.8.28 තොරතුරු සහ සන්නිවේදන තාක්ෂණය - [INFORMATION AND COMMUNICATION TECHNOLOGY (ICT)]**

**(පාඨමාලා කේතය - 038)**

**(යෝජිත ප්‍රවේශ සංඛ්‍යාව - 285)**

ප්‍රවේශය සඳහා සපුරාලිය යුතු අවම සුදුසුකම්:

අ.පො.ස. (උසස් පෙළ) විභාගයේ දී සංයුක්ත ගණිතය හෝ භෞතික විද්‍යාව හෝ තොරතුරු සහ සන්නිවේදන තාක්ෂණය සඳහා සම්මාන (C) සාමාර්ථයක්

සහ

අ.පො.ස. (උසස් පෙළ) විභාගයේ දී වෙනත් ඕනෑම විෂයයන් දෙකක් සඳහා සාමාන්‍ය (S) සාමාර්ථ සහිතව විෂයයන් තුනක් සමත් විය යුතුය.

මීට අමතර ව, අයදුම්කරුවන් විසින් අ.පො.ස. (සාමාන්‍ය පෙළ) විභාගයේ දී පහත අවශ්‍යතාවයන් ද සපුරා තිබිය යුතුය.

(අ) අවම වශයෙන් ඉංග්‍රීසි විෂයට සම්මාන (C) සාමාර්ථයක්

(ආ) අවම වශයෙන් ගණිතය විෂයට සම්මාන (C) සාමාර්ථයක්

- උපාධි පාඨමාලා හා පවත්වන විශ්වවිද්‍යාල : තොරතුරු තාක්ෂණය - විද්‍යාවේදී [BSc (IT)] ශ්‍රී ලංකා රජරට විශ්වවිද්‍යාලය

විද්‍යාවේදී තොරතුරු තාක්ෂණය  
වවුනියා විශ්වවිද්‍යාලය, ශ්‍රී ලංකාව

- පාඨමාලා කාලය : වසර තුනකි

එම සිසුන් අතරින් ඔවුන්ගේ දක්ෂතාවය සහ මනාපය අනුව තෝරාගනු ලබන සීමිත සිසුන් සංඛ්‍යාවකට පහත සඳහන් වසර හතරක උපාධි පාඨමාලාව සඳහා අවස්ථාව හිමිවේ.

- උපාධි පාඨමාලා හා පවත්වන විශ්වවිද්‍යාල : තොරතුරු තාක්ෂණය - විද්‍යාවේදී ගෞරව [BScHons (IT)] ශ්‍රී ලංකා රජරට විශ්වවිද්‍යාලය

විද්‍යාවේදී ගෞරව තොරතුරු තාක්ෂණය  
වවුනියා විශ්වවිද්‍යාලය, ශ්‍රී ලංකාව

- පාඨමාලා කාලය : වසර හතරකි

- මාධ්‍යය : ඉංග්‍රීසි

අයදුම්කරුවන් විසින් විශ්වවිද්‍යාල ප්‍රවේශය සඳහා වන අයදුම් පත්‍රය සමඟ අ.පො.ස. (සාමාන්‍ය පෙළ) විභාගයේ දී ඉහත කී සාමාර්ථයන් ලැබූ බව සනාථ කෙරෙන සහතිකයේ මුල් පිටපතෙහි නිසිලෙස සහතික කරන ලද පිටපතක් ඉදිරිපත් කළ යුතුය. එම සහතිකය එවීමට අපොහොසත් වන අයදුම්කරුවන්ගේ අයදුම්පත් තොරතුරු සහ සන්නිවේදන තාක්ෂණය පාඨමාලාව සඳහා සලකා බලනු නොලැබේ.

**2.2.8.29 මෘදුකාංග ඉංජිනේරු විද්‍යාව - (SOFTWARE ENGINEERING)**  
**(පාඨමාලා කේතය - 099)**  
**(යෝජිත ප්‍රවේශ සංඛ්‍යාව - 186)**

ප්‍රවේශය සඳහා සපුරාලිය යුතු අවම සුදුසුකම්:

අ.පො.ස. (උසස් පෙළ) විභාගයේ දී සංයුක්ත ගණිතය, භෞතික විද්‍යාව යන විෂයයන්ට සහ තුන්වන විෂය ලෙස පහත දක්වා ඇති විෂයයන්ගෙන් එකකට අවම වශයෙන් සාමාන්‍ය (S) සාමාර්ථ ලබා තිබිය යුතුය.

- රසායන විද්‍යාව
- උසස් ගණිතය
- තොරතුරු හා සන්නිවේදන තාක්ෂණය
- උපාධි පාඨමාලා හා පවත්වන විශ්වවිද්‍යාලය : මෘදුකාංග ඉංජිනේරු විද්‍යාව - විද්‍යාවේදී කැලණිය විශ්වවිද්‍යාලය  
ශ්‍රී ලංකා සබරගමුව විශ්වවිද්‍යාලය  
මෘදුකාංග ඉංජිනේරු විද්‍යාව - පරිගණකවේදී ගෞරව [BCompHons (Soft Eng)]  
ශ්‍රී ජයවර්ධනපුර විශ්වවිද්‍යාලය
- පාඨමාලා කාලය : වසර හතරකි
- මාධ්‍යය : ඉංග්‍රීසි

**2.2.8.30 ආහාර ව්‍යාපාර කළමනාකරණය - (FOOD BUSINESS MANAGEMENT)**  
**(පාඨමාලා කේතය - 107)**  
**(යෝජිත ප්‍රවේශ සංඛ්‍යාව - 135)**

ප්‍රවේශය සඳහා සපුරාලිය යුතු අවම සුදුසුකම්:

අ.පො.ස. (උසස් පෙළ) විභාගයේ දී පහත සඳහන් කාණ්ඩ දෙක අතුරින් එක් කාණ්ඩයක් යටතේ දක්වා ඇති අදාළ අවම සුදුසුකම් සපුරා තිබිය යුතුය.

**(අ) කාණ්ඩය**

අ.පො.ස. (උසස් පෙළ) විභාගය සඳහා ජෛව විද්‍යා විෂය ධාරාවෙන් හෝ භෞත විද්‍යා විෂය ධාරාවෙන් පෙනී සිට රසායන විද්‍යාව, ජීව විද්‍යාව, භෞතික විද්‍යාව, සංයුක්ත ගණිතය හෝ කෘෂි විද්‍යාව යන විෂයයන් අතුරින් ඕනෑම විෂයන් තුනක් සඳහා අවම වශයෙන් සාමාන්‍ය (S) සාමාර්ථ ලබා තිබීම.

**(ආ) කාණ්ඩය**

අ.පො.ස. (උසස් පෙළ) විභාගය සඳහා වාණිජ්‍ය විෂය ධාරාවෙන් පෙනී සිට ව්‍යාපාර අධ්‍යයනය, ආර්ථික විද්‍යාව හා ගිණුම්කරණය යන විෂයයන්ට අවම වශයෙන් සාමාන්‍ය (S) සාමාර්ථ ලබා තිබීම.

මෙම පාඨමාලාව සඳහා බඳවා ගන්නා මුළු ශිෂ්‍ය සංඛ්‍යාවෙන් 50% ක් (අ) කාණ්ඩයෙන් ද ඉතිරි 50% (ආ) කාණ්ඩයෙන් ද තෝරා ගනු ලැබේ.

ඉහත එක් එක් කාණ්ඩයක් යටතේ අදාළ අවම සුදුසුකම් සපුරා තිබීමට අමතර ව, අ.පො.ස. (සාමාන්‍ය පෙළ) විභාගයේ දී ඉංග්‍රීසි, ගණිතය හා විද්‍යාව යන විෂයයන් සඳහා අවම වශයෙන් සම්මාන (C) සාමාර්ථ ලබා තිබිය යුතුය.

- උපාධි පාඨමාලාව : විද්‍යාවේදී ගෞරව ආහාර ව්‍යාපාර කළමනාකරණය
- පාඨමාලාව පවත්වන විශ්වවිද්‍යාලය : ශ්‍රී ලංකා සබරගමුව විශ්වවිද්‍යාලය
- පාඨමාලා කාලය : වසර හතරකි

අයදුම්කරුවන් විසින් විශ්වවිද්‍යාල ප්‍රවේශය සඳහා වන අයදුම් පත්‍රය සමඟ අ.පො.ස. (සාමාන්‍ය පෙළ) විභාගයේ දී ඉහත කී සාමාර්ථයන් ලැබූ බව සනාථ කෙරෙන සහතිකයේ මුල් පිටපතෙහි නිසිලෙස සහතික කරන ලද පිටපතක් ඉදිරිපත් කළ යුතුය. එම සහතිකය එවීමට අපොහොසත් වන අයදුම්කරුවන්ගේ අයදුම්පත් ආහාර ව්‍යාපාර කළමනාකරණය පාඨමාලාව සඳහා සලකා බලනු නොලැබේ.

**2.2.8.31 සාගර සහ මිරිදිය විද්‍යාව - (MARINE AND FRESHWATER SCIENCES)**  
**(පාඨමාලා කේතය - 106)**  
**(යෝජිත ප්‍රවේශ සංඛ්‍යාව - 100)**

ප්‍රවේශය සඳහා සපුරාලිය යුතු අවම සුදුසුකම්:

අ.පො.ස. (උසස් පෙළ) විභාගයේදී පහත සඳහන් විෂය සංයෝජන අතුරින් එක් විෂය සංයෝජනයකට පෙනී සිට විෂයයන් තුනට ම අවම වශයෙන් සාමාන්‍ය (S) සාමාර්ථ ලබා තිබිය යුතුය.

- (අ) රසායන විද්‍යාව, භෞතික විද්‍යාව සහ ජීව විද්‍යාව හෝ
- (ආ) රසායන විද්‍යාව, භෞතික විද්‍යාව සහ සංයුක්ත ගණිතය

- උපාධි පාඨමාලාව : විද්‍යාවේදී සාගර සහ මිරිදිය විද්‍යාව ගෞරව
- පාඨමාලාව පවත්වන විශ්වවිද්‍යාලය : රුහුණ විශ්වවිද්‍යාලය
- පාඨමාලා කාලය : වසර හතරකි
- විශේෂ විෂය ක්ෂේත්‍ර : සාගර විද්‍යාව සහ සාගර භූ විද්‍යාව (Oceanography & Marine Geology)  
 මිරිදිය විද්‍යා සහ තාක්ෂණය (Water Sciences & Technology)
- මාධ්‍යය : ඉංග්‍රීසි

**2.2.8.32 ව්‍යාපාර විද්‍යාව - (BUSINESS SCIENCE)**  
**(පාඨමාලා කේතය - 109)**  
**(යෝජිත ප්‍රවේශ සංඛ්‍යාව - 150)**

ප්‍රවේශය සඳහා සපුරාලිය යුතු අවම සුදුසුකම්:

අ.පො.ස. (උසස් පෙළ) විභාගයේ දී භෞතීය විද්‍යා විෂය ධාරාවෙන් හෝ වාණිජ්‍ය විෂය ධාරාවෙන් පෙනී සිට ඉන් ඕනෑම විෂයයන් තුනකට අවම වශයෙන් සාමාන්‍ය (S) සාමාර්ථ ලබා තිබීම

හෝ

අ.පො.ස. (උසස් පෙළ) විභාගයේ දී භෞතීය විද්‍යා විෂය ධාරාවෙන් හෝ වාණිජ්‍ය විෂය ධාරාවෙන් විෂයයන් දෙකක් සහ තුන්වන විෂය ලෙස තොරතුරු සහ සන්නිවේදන තාක්ෂණය යන විෂයයන් තුනට ම අවම වශයෙන් සාමාන්‍ය (S) සාමාර්ථ ලබා තිබිය යුතුය.

මීට අමතර ව, අපේක්ෂකයන් විසින් අ.පො.ස. (සාමාන්‍ය පෙළ) විභාගයේ දී ගණිතය විෂයයට අවම වශයෙන් (C) සාමාර්ථයක් ලබා තිබිය යුතුය.

- උපාධි පාඨමාලාව : ව්‍යාපාර විද්‍යාවේදී ගෞරව
- පාඨමාලාව පවත්වන විශ්වවිද්‍යාලය : මොරටුව විශ්වවිද්‍යාලය
- පාඨමාලා කාලය : වසර හතරකි
- විශේෂ විෂය ක්ෂේත්‍ර : ව්‍යාපාර විශ්ලේෂණ විද්‍යාව (Business Analytics)

- මාධ්‍යය : ඉංග්‍රීසි

අයදුම්කරුවන් විසින් විශ්වවිද්‍යාල ප්‍රවේශය සඳහා වන අයදුම් පත්‍රය සමඟ අ.පො.ස. (සාමාන්‍ය පෙළ) විභාගයේ දී ඉහත කී සාමාර්ථයන් ලැබූ බව සනාථ කෙරෙන සහතිකයේ මුල් පිටපතෙහි නිසිලෙස සහතික කරන ලද පිටපතක් ඉදිරිපත් කළ යුතුය. එම සහතිකය එවීමට අපොහොසත් වන අයදුම්කරුවන්ගේ අයදුම්පත් ව්‍යාපාර විද්‍යාව පාඨමාලාව සඳහා සලකා බලනු නොලැබේ.

වැඩි විස්තර සඳහා මොරටුව විශ්වවිද්‍යාලයේ <https://uom.lk/business> යන වෙබ් අඩවියට පිවිසෙන්න.

**2.2.8.33 මූල්‍ය ඉංජිනේරුකරණය - (FINANCIAL ENGINEERING)**  
(පාඨමාලා කේතය - 110)  
(යෝජනා ප්‍රවේශ සංඛ්‍යාව - 80)

ප්‍රවේශය සඳහා සපුරාලිය යුතු අවම සුදුසුකම්:

අ.පො.ස. (උසස් පෙළ) විභාගයේ දී ආර්ථික විද්‍යාව, ගිණුම්කරණය සමඟ පහත සඳහන් විෂයයන් ගෙන් අවම වශයෙන් එක් විෂයයක් සඳහා සාමාන්‍ය (S) සාමාර්ථ සහිතව විෂයයන් තුනක් සමත් විය යුතුය.

- |                                |  |
|--------------------------------|--|
| ▪ ව්‍යාපාර අධ්‍යයනය            | ▪ සංයුක්ත ගණිතය                        |
| ▪ තොරතුරු හා සන්නිවේදන තාක්ෂණය | ▪ ඉතිහාසය                              |
| ▪ ව්‍යාපාර සංඛ්‍යානය           | ▪ දේශපාලන විද්‍යාව                     |
| ▪ කෘෂි විද්‍යාව                | ▪ භෞතික විද්‍යාව                       |
| ▪ භූගෝල විද්‍යාව               | ▪ තර්ක ශාස්ත්‍රය සහ විද්‍යාත්මක ක්‍රමය |

මීට අමතර ව, අයදුම්කරුවන් විසින් අ.පො.ස. (සාමාන්‍ය පෙළ) විභාගයේ දී පහත අවශ්‍යතාවයන් ද සපුරා තිබිය යුතුය.

- (අ) අවම වශයෙන් ඉංග්‍රීසි විෂයට සම්මාන (C) සාමාර්ථයක්
- (ආ) අවම වශයෙන් ගණිතය විෂයට සම්මාන (C) සාමාර්ථයක්

- උපාධි පාඨමාලාව : ව්‍යාපාර කළමනාකරණවේදී මූල්‍ය ඉංජිනේරුකරණය ගෞරව
- පාඨමාලාව පවත්වන විශ්වවිද්‍යාලය : කැලණිය විශ්වවිද්‍යාලය
- පාඨමාලා කාලය : වසර හතරකි
- මාධ්‍යය : ඉංග්‍රීසි

අයදුම්කරුවන් විසින් විශ්වවිද්‍යාල ප්‍රවේශය සඳහා වන අයදුම් පත්‍රය සමඟ අ.පො.ස. (සාමාන්‍ය පෙළ) විභාගයේ දී ඉහත කී සාමාර්ථයන් ලැබූ බව සනාථ කෙරෙන සහතිකයේ මුල් පිටපතෙහි නිසිලෙස සහතික කරන ලද පිටපතක් ඉදිරිපත් කළ යුතුය. එම සහතිකය එවීමට අපොහොසත් වන අයදුම්කරුවන්ගේ අයදුම්පත් මූල්‍ය ඉංජිනේරුකරණය පාඨමාලාව සඳහා සලකා බලනු නොලැබේ.

**2.2.8.34 භූගෝලීය තොරතුරු විද්‍යාව - (GEOGRAPHICAL INFORMATION SCIENCE)**  
**(පාඨමාලා කේතය - 111)**  
**(යෝජිත ප්‍රවේශ සංඛ්‍යාව - 75)**

ප්‍රවේශය සඳහා සපුරාලිය යුතු අවම සුදුසුකම්:

අ.පො.ස. (උසස් පෙළ) විභාගයේ දී ජෛවීය විද්‍යා විෂය ධාරාව, භෞතීය විද්‍යා විෂය ධාරාව හෝ මෙම අත්පොතෙහි 2.2.1.1 කොටසෙහි සඳහන් කොන්දේසිවලට යටත්ව තෝරාගනු ලබන කලා විෂය ධාරාවේ ඕනෑම අනුමත විෂයයන් තුනක් සඳහා අවම වශයෙන් සාමාන්‍ය (S) සාමාර්ථ ලබා තිබිය යුතුය.

- උපාධි පාඨමාලාව : භූගෝලීය තොරතුරු විද්‍යාව - විද්‍යාවේදී ගෞරව
- පාඨමාලාව පවත්වන විශ්වවිද්‍යාලය : ජේරාදෙණිය විශ්වවිද්‍යාලය
- පාඨමාලා කාලය : වසර හතරකි
- මාධ්‍යය : ඉංග්‍රීසි

**2.2.8.35 මූල්‍ය ගණිතය සහ කාර්මික සංඛ්‍යාන - (FINANCIAL MATHEMATICS AND INDUSTRIAL STATISTICS)**  
**(පාඨමාලා කේතය - 113)**  
**(යෝජිත ප්‍රවේශ සංඛ්‍යාව - 50)**

ප්‍රවේශය සඳහා සපුරාලිය යුතු අවම සුදුසුකම්:

අ.පො.ස. (උසස් පෙළ) විභාගයේ දී සංයුක්ත ගණිතය සහ වෙනත් ඕනෑම විෂයයන් දෙකක් සඳහා අවම වශයෙන් සාමාන්‍ය (S) සාමාර්ථ ලබා තිබිය යුතුය.

- උපාධි පාඨමාලාව : විද්‍යාවේදී ගෞරව මූල්‍ය ගණිතය සහ කාර්මික සංඛ්‍යාන [BScHons (Fin. Math & Ind. Stat.)]
- පාඨමාලාව පවත්වන විශ්වවිද්‍යාලය : රුහුණ විශ්වවිද්‍යාලය
- පාඨමාලා කාලය : වසර හතරකි
- මාධ්‍යය : ඉංග්‍රීසි

**2.2.8.36 මානව සම්පත් සංවර්ධනය - (HUMAN RESOURCE DEVELOPMENT)**  
**(පාඨමාලා කේතය - 114)**  
**(යෝජිත ප්‍රවේශ සංඛ්‍යාව - 85)**

ප්‍රවේශය සඳහා සපුරාලිය යුතු අවම සුදුසුකම්:

අ.පො.ස. (උසස් පෙළ) විභාගයේදී ඕනෑම විෂයයන් තුනකින් අවම වශයෙන් සාමාන්‍ය (S) සාමාර්ථ ලබා තිබිය යුතුය.

- උපාධි පාඨමාලාව : මානව සම්පත් සංවර්ධනය - ව්‍යාපාර කළමනාකරණවේදී ගෞරව [BBMHons (Human Resource Development)]
- පාඨමාලාව පවත්වන විශ්වවිද්‍යාලය : ශ්‍රී ලංකා උභව වෙල්ලස්ස විශ්වවිද්‍යාලය
- පාඨමාලා කාලය : වසර හතරකි
- මාධ්‍යය : ඉංග්‍රීසි

**2.2.8.37 මූල්‍ය ආර්ථික විද්‍යාව - (FINANCIAL ECONOMICS)**  
**(පාඨමාලා කේතය - 131)**  
**(යෝජිත ප්‍රවේශ සංඛ්‍යාව - 50)**

ප්‍රවේශය සඳහා සපුරාලිය යුතු අවම සුදුසුකම්:

අ.පො.ස. (උසස් පෙළ) විභාගයේ දී ආර්ථික විද්‍යාව සඳහා අවම වශයෙන් අධි සම්මාන (B) සාමාර්ථයක් සහ කලා විෂය ධාරාවෙන් හෝ වාණිජ්‍ය විෂය ධාරාවෙන් ඕනෑම විෂයයන් දෙකක් සමඟ විෂයයන් තුන සමත් වී තිබිය යුතුය.

- උපාධි පාඨමාලාව : මූල්‍ය ආර්ථික විද්‍යාව - ශාස්ත්‍රවේදී ගෞරව [BAHons (Fin Ec)]
- පාඨමාලාව පවත්වන විශ්වවිද්‍යාලය : ශ්‍රී ජයවර්ධනපුර විශ්වවිද්‍යාලය
- පාඨමාලා කාලය : වසර හතරකි
- මාධ්‍යය : ඉංග්‍රීසි

**2.2.8.38 ඉංග්‍රීසි භාෂාව සහ ව්‍යවහාරික වාග් විද්‍යාව - (ENGLISH LANGUAGE & APPLIED LINGUISTICS)**  
**(පාඨමාලා කේතය - 132)**  
**(යෝජිත ප්‍රවේශ සංඛ්‍යාව - 50)**

ප්‍රවේශය සඳහා සපුරාලිය යුතු අවම සුදුසුකම්:

අ.පො.ස. (උසස් පෙළ) විභාගයේ දී ඕනෑම විෂයයන් තුනකින් අවම වශයෙන් සාමාන්‍ය (S) සාමාර්ථ ලබා තිබිය යුතුය.

- උපාධි පාඨමාලාව : ඉංග්‍රීසි භාෂාව සහ ව්‍යවහාරික වාග් විද්‍යාව - ශාස්ත්‍රවේදී ගෞරව [BAHons (English Lang & App Ling)]
- පාඨමාලාව පවත්වන විශ්වවිද්‍යාලය : ශ්‍රී ලංකා උභව වෙල්ලස්ස විශ්වවිද්‍යාලය
- පාඨමාලා කාලය : වසර හතරකි
- මාධ්‍යය : ඉංග්‍රීසි

මීට අමතරව, අයදුම්කරුවන් විසින් අ.පො.ස. (සාමාන්‍ය පෙළ) විභාගයේ දී පහත අවශ්‍යතාවයන් ද සපුරාලිය යුතුය.

- (අ) ඉංග්‍රීසි විෂය සඳහා අවම වශයෙන් සම්මාන (C) සාමාර්ථයක් ලබා තිබිය යුතුය.
- (ආ) ගණිතය විෂය සඳහා අවම වශයෙන් සම්මාන (C) සාමාර්ථයක් ලබා තිබිය යුතුය.

අයදුම්කරුවන් විසින් විශ්වවිද්‍යාල ප්‍රවේශය සඳහා වන අයදුම් පත්‍රය සමඟ අ.පො.ස. (සාමාන්‍ය පෙළ) විභාගයේ දී ඉහත කී සාමාර්ථයන් ලැබූ බව සනාථ කෙරෙන සහතිකයේ මුල් පිටපතෙහි නිසිලෙස සහතික කරන ලද පිටපතක් ඉදිරිපත් කළ යුතුය. එම සහතිකය එවීමට අපොහොසත් වන අයදුම්කරුවන්ගේ අයදුම්පත් ඉංග්‍රීසි භාෂාව සහ ව්‍යවහාරික වාග් විද්‍යාව පාඨමාලාව සඳහා සලකා බලනු නොලැබේ.

**2.2.8.39 නිර්මාණාත්මක සංගීත තාක්ෂණය සහ නිෂ්පාදනය - (CREATIVE MUSIC TECHNOLOGY AND PRODUCTION)**  
**(පාඨමාලා කේතය - 134)**  
**(යෝජිත ප්‍රවේශ සංඛ්‍යාව - 50)**

ප්‍රවේශය සඳහා සපුරාලිය යුතු අවම සුදුසුකම්:

අ.පො.ස. (උසස් පෙළ) විභාගයේ දී ඕනෑම විෂයයන් තුනකින් අවම වශයෙන් සාමාන්‍ය (S) සාමාර්ථ ලබා තිබිය යුතුය.

- උපාධි පාඨමාලාව : නිර්මාණාත්මක සංගීත තාක්ෂණය සහ නිෂ්පාදනය - ශාස්ත්‍රවේදී ගෞරව [BAHons (Crtv Mus Tech & Prod)]
- පාඨමාලාව පවත්වන විශ්වවිද්‍යාලය : ශ්‍රී ජයවර්ධනපුර විශ්වවිද්‍යාලය
- පාඨමාලා කාලය : වසර හතරකි
- මාධ්‍යය : සිංහල / ඉංග්‍රීසි

**2.2.8.40 වැවිලි කළමනාකරණය හා තාක්ෂණය - (PLANTATION MANAGEMENT AND TECHNOLOGY)**  
**(පාඨමාලා කේතය - 135)**  
**(යෝජිත ප්‍රවේශ සංඛ්‍යාව - 216)**

ප්‍රවේශය සඳහා සපුරාලිය යුතු අවම සුදුසුකම්:

අ.පො.ස. (උසස් පෙළ) විභාගයේ දී පහත සඳහන් විෂය සංයෝජන අතුරින් එක් විෂය සංයෝජනයකට පෙනී සිටි විෂයයන් තුනට ම අවම වශයෙන් සාමාන්‍ය (S) සාමාර්ථ ලබා තිබිය යුතුය.

- (i). ජීව විද්‍යාව, රසායන විද්‍යාව, භෞතික විද්‍යාව හෝ කෘෂි විද්‍යාව
- (ii). සංයුක්ත ගණිතය, රසායන විද්‍යාව, භෞතික විද්‍යාව

- උපාධි පාඨමාලාව : වැවිලි කළමනාකරණය හා තාක්ෂණය - විද්‍යාවේදී ගෞරව [BScHons (Plantation Mgt & Tech)]
- පාඨමාලාව පවත්වන විශ්වවිද්‍යාලය : ශ්‍රී ලංකා උභව වෙල්ලස්ස විශ්වවිද්‍යාලය
- පාඨමාලා කාලය : වසර හතරකි
- මාධ්‍යය : ඉංග්‍රීසි

**2.2.8.41 ප්‍රාථමික අධ්‍යාපනය - (PRIMARY EDUCATION)**  
**(පාඨමාලා කේතය - 137)**  
**(යෝජිත ප්‍රවේශ සංඛ්‍යාව - 125)**

ප්‍රවේශය සඳහා සපුරාලිය යුතු අවම සුදුසුකම්:

අ.පො.ස. (උසස් පෙළ) විභාගයේ දී ඕනෑම විෂයයන් තුනකින් අවම වශයෙන් සාමාන්‍ය (S) සාමාර්ථ ලබා තිබිය යුතුය.

- උපාධි පාඨමාලාව : ප්‍රාථමික අධ්‍යාපනය - අධ්‍යාපනවේදී ගෞරව [BEdHons (Prim Ed)]

- පාඨමාලාව පවත්වන විශ්වවිද්‍යාලය : කොළඹ විශ්වවිද්‍යාලය
- පාඨමාලා කාලය : වසර හතරකි
- මාධ්‍යය : සිංහල

මීට අමතර ව, අයදුම්කරුවන් විසින් අ.පො.ස. (සාමාන්‍ය පෙළ) විභාගයේ දී පහත දැක්වෙන අවශ්‍යතාවයන් ද සපුරාලිය යුතුය.

- (අ) සිංහල භාෂාව හා සාහිත්‍ය විෂය සඳහා අවම වශයෙන් සම්මාන (C) සාමාර්ථයක්
- (ආ) ගණිතය විෂය සඳහා අවම වශයෙන් සම්මාන (C) සාමාර්ථයක්
- (ඇ) විද්‍යාව විෂය සඳහා අවම වශයෙන් සම්මාන (C) සාමාර්ථයක්
- (ඈ) ඉංග්‍රීසි විෂය සඳහා අවම වශයෙන් සාමාන්‍ය (S) සාමාර්ථයක්

අයදුම්කරුවන් විසින් විශ්වවිද්‍යාල ප්‍රවේශය සඳහා වන අයදුම් පත්‍රය සමඟ අ.පො.ස. (සාමාන්‍ය පෙළ) විභාගයේ දී ඉහත කී සාමාර්ථයන් ලැබූ බව සනාථ කෙරෙන සහතිකයේ මුල් පිටපතෙහි නිසිලෙස සහතික කරන ලද පිටපතක් ඉදිරිපත් කළ යුතුය. එම සහතිකය එවීමට අපොහොසත් වන අයදුම්කරුවන්ගේ අයදුම්පත් ප්‍රාථමික අධ්‍යාපනය පාඨමාලාව සඳහා සලකා බලනු නොලැබේ.

**2.2.8.42 බහු අවයවික විද්‍යාව සහ කාර්මික කළමනාකරණය - (POLYMER SCIENCE AND INDUSTRIAL MANAGEMENT)**

(පාඨමාලා කේතය - 139)

(යෝජිත ප්‍රවේශ සංඛ්‍යාව - 50)

ප්‍රවේශය සඳහා සපුරාලිය යුතු අවම සුදුසුකම්:

අ.පො.ස. (උසස් පෙළ) විභාගයේ දී පහත සඳහන් විෂය සංයෝජන අතුරින් එක් විෂය සංයෝජනයකට පෙනී සිට විෂයයන් තුනටම අවම වශයෙන් සාමාන්‍ය (S) සාමාර්ථ ලබා තිබිය යුතුය.

- (i). ජීව විද්‍යාව, භෞතික විද්‍යාව, රසායන විද්‍යාව
- (ii). සංයුක්ත ගණිතය, භෞතික විද්‍යාව, රසායන විද්‍යාව

- උපාධි පාඨමාලාව : බහු අවයවික විද්‍යාව සහ කාර්මික කළමනාකරණය - විද්‍යාවේදී ගෞරව [BScHons (Polymer Sc & Indus Mgt)]
- පාඨමාලාව පවත්වන විශ්වවිද්‍යාලය : ශ්‍රී ජයවර්ධනපුර විශ්වවිද්‍යාලය
- පාඨමාලා කාලය : වසර හතරකි
- මාධ්‍යය : ඉංග්‍රීසි

**2.2.8.43 භූගෝලීය තොරතුරු පද්ධති - (GEOGRAPHICAL INFORMATION SYSTEMS)**

(පාඨමාලා කේතය - 142)

(යෝජිත ප්‍රවේශ සංඛ්‍යාව - 50)



ප්‍රවේශය සඳහා සපුරාලිය යුතු අවම සුදුසුකම්:

අ.පො.ස. (උසස් පෙළ) විභාගයේ දී ජෛවීය විද්‍යා විෂය ධාරාව, භෞතීය විද්‍යා විෂය ධාරාව හෝ මෙම අත්පොතෙහි 2.2.1.1 කොටසෙහි සඳහන් කොන්දේසිවලට යටත්ව තෝරාගනු ලබන කලා විෂය ධාරාවේ ඕනෑම අනුමත විෂයයන් තුනක් සඳහා අවම වශයෙන් සාමාන්‍ය (S) සාමාර්ථ ලබා තිබිය යුතුය.

- උපාධි පාඨමාලාව : භූගෝලීය තොරතුරු පද්ධති - විද්‍යාවේදී ගෞරව [BScHons (Geog Info Sys)]
- පාඨමාලාව පවත්වන විශ්වවිද්‍යාලය : රුහුණ විශ්වවිද්‍යාලය
- පාඨමාලා කාලය : වසර හතරකි
- මාධ්‍යය : ඉංග්‍රීසි

**වැදගත්**

ගම්පහ වික්‍රමාරච්චි දේශීය වෛද්‍ය විශ්වවිද්‍යාලය, ශ්‍රී ලංකාව විසින් පිරිනමනු ලබන පහත සඳහන් අධ්‍යයන පාඨමාලාවන් සඳහා සිසුන් තෝරා ගැනීම දැනට සිදු වෙමින් පවතින විෂයමාලා සමාලෝචනයන් හේතුවෙන් තාවකාලිකව අත්හිටුවා ඇත. එබැවින්, 2025/ 2026 අධ්‍යයන වර්ෂයට ඒවා සඳහා සිසුන් තෝරා නොගැනෙනු ඇත.

- සෞඛ්‍ය තොරතුරු සහ සන්නිවේදන තාක්ෂණය (Health Information and Communication Technology)
- සෞඛ්‍ය සංචාරක සහ ආගන්තුක සත්කාර කළමනාකරණය (Health Tourism and Hospitality Management)
- ජීව වෛද්‍ය තාක්ෂණය (Biomedical Technology)
- දේශීය ඖෂධ තාක්ෂණය (Indigenous Pharmaceutical Technology)
- යෝග සහ පාරමනෝවිද්‍යාව (Yoga and Parapsychology)
- සමාජ අධ්‍යයන (දේශීය දැනුම) (Social Studies in Indigenous Knowledge)

### 3 කොටස

**“Uni-Code” ක්‍රමය පිළිබඳ හැඳින්වීම සහ කැමැත්තේ අනුපිළිවෙළ සඳහන් කිරීම සඳහා “Uni-Code” භාවිතා කිරීමට උපදෙස්**

**3.1 “Uni-Code” ක්‍රමය පිළිබඳ හැඳින්වීම සහ කැමැත්තේ අනුපිළිවෙළ සඳහන් කිරීම සඳහා “Uni-Code” භාවිත කිරීමට උපදෙස්**

**3.2 අධ්‍යයන පාඨමාලා සහ විශ්වවිද්‍යාල (Uni-Code) සඳහා සිසුන් අනුයුක්ත කිරීමේ පදනම**

**3.3 අධ්‍යයන පාඨමාලා සහ විශ්වවිද්‍යාල සඳහා කැමැත්තේ අනුපිළිවෙළ වෙනස් කිරීම**

**“Uni-Code” ක්‍රමය පිළිබඳ හැඳින්වීම සහ කැමැත්තේ අනුපිළිවෙළ සඳහන් කිරීම සඳහා “Uni-Code” භාවිත කිරීමට උපදෙස්**

මෙම කොටසින් ප්‍රධාන වශයෙන් ම “Uni-Code” භාවිත කර නිවැරදි ව පාඨමාලා සහ විශ්වවිද්‍යාල සඳහා කැමැත්තේ අනුපිළිවෙළ සඳහන් කිරීමට සහ කැමැත්තේ අනුපිළිවෙළ වෙනස් කිරීමට අවශ්‍ය උපදෙස් දක්වා ඇත. එබැවින්, අන්තර්ජාලය හරහා “Uni-Code” භාවිත කර ඔබගේ කැමැත්තේ අනුපිළිවෙළ සඳහන් කිරීමට පෙර මෙම කොටස හොඳින් කියවා අවබෝධ කර ගන්නා මෙන් උපදෙස් දෙනු ලැබේ.

**3.1 “Uni-Code” ක්‍රමය පිළිබඳ හැඳින්වීම සහ කැමැත්තේ අනුපිළිවෙළ සඳහන් කිරීම සඳහා “Uni-Code” භාවිත කිරීමට උපදෙස්**

1. 2025/2026 අධ්‍යයන වර්ෂය සඳහා විශ්වවිද්‍යාල ප්‍රතිපාදන කොමිෂන් සභාව යටතේ ඇති රාජ්‍ය විශ්වවිද්‍යාල 16 ක්, මණ්ඩප 02 ක් සහ උසස් අධ්‍යාපන ආයතන 02 ක් මගින් විවිධ අධ්‍යයන පාඨමාලා 121 ක් පවත්වනු ලබයි.
2. සෑම විශ්වවිද්‍යාලයක්/මණ්ඩපයක්/උසස් අධ්‍යාපන ආයතනයක් මගින්ම පවත්වනු ලබන එක් එක් අධ්‍යයන පාඨමාලා සඳහා එකිනෙකට අනන්‍ය වූ කේතයන් ලබා දී ඇත.
3. මෙම කේතය “Uni-Code” ලෙස හැඳින්වේ.
4. සියලු කේත (Uni-Code) සංඛ්‍යාව 255 කි.
5. කේත (Uni-Code) සියල්ල අඩංගු ලැයිස්තුව පිටු අංක 142 සිට 147 දක්වා ඇත.
6. සෑම අපේක්ෂකයෙකුට ම තමන් ඇතුළත් වීමට සුදුසුකම් ලබන “Uni-Codes” (එනම් පාඨමාලා සහ විශ්වවිද්‍යාල) කැමති සංඛ්‍යාවක් සඳහා ඉල්ලුම් කළ හැකිය (උපරිමය “Uni-Codes” 125 කි).
7. ඒ සඳහා තමන්ගේ කැමැත්ත ප්‍රකාශ කළ යුත්තේ පිළිවෙළින් වැඩි කැමැත්තක් ඇති කේතයේ (Uni-Code) සිට අඩු කැමැත්තක් ඇති කේතය (Uni-Code) දක්වා වේ.
8. මෙහි දී අපේක්ෂකයාගේ කැමැත්ත අඩු වන ආකාරයට කේතයන් (Uni-Codes) පෙළ ගැස්විය යුතුය.
9. තමා සුදුසුකම් ලබන උපරිම කේත (Uni-Codes) සංඛ්‍යාවක් සඳහා අයදුම් කරන ලෙස අයදුම්කරුවන්ට උපදෙස් දෙනු ලැබේ.
10. ප්‍රවේශ අත්පොතෙහි ලබා දී ඇති පෙර වසරෙහි කඩඉම් ලකුණු රටා මත තීරණ නොගත යුතු බවට අයදුම්කරුවන්ට උපදෙස් දෙනු ලැබේ. ඊට හේතුව වන්නේ එම තොරතුරු ලබාදී ඇත්තේ කිසියම් කේතයක් (Uni-Code) සඳහා ඇති ඉල්ලුම ඔවුන්ට අවබෝධ කර දීමට පමණක් වන බැවිනි.
11. උපරිම කේත (Uni-Codes) සංඛ්‍යාවක් සඳහන් කිරීම වැදගත් වන්නේ අයදුම්කරු විසින් කිසියම් කේතයක් සඳහා අදාළ කඩඉම් ලකුණ සම්පූර්ණ කර තිබුණ ද එම කේතය ඉල්ලුම් කර නොමැති නම් ඔහු/ඇය එම කේතය (පාඨමාලාව සහ විශ්වවිද්‍යාලය) සඳහා අනුයුක්ත නොකරන බැවිනි.

උදාහරණයක් වශයෙන් කිසියම් අයදුම්කරුවෙකු තමන් ලබා ඇති Z - අගය අනුව යම්කිසි වෛද්‍ය පීඨයක් සඳහා ඇතුළත්වීමට සුදුසුකම් ලැබුව ද එම වෛද්‍ය පීඨයට අදාළ කේතය (Uni-Code) අයදුම්කර නොමැති නම් සහ ඔහු/ඇය මිළඟ කැමැත්ත වශයෙන් දන්න ශල්‍ය විද්‍යාව සඳහන් කර ඇති නම්, ඔහු/ඇය ඉහත කී වෛද්‍ය පීඨය සඳහා ඇතුළත්වීමට Z - අගය අනුව සුදුසුකම් සපුරාලුව ද ඒ සඳහා තෝරා නොගෙන දන්න ශල්‍ය විද්‍යාව සඳහා තෝරා ගනු ලැබේ.

12. ශිෂ්‍යයා විසින් ඉල්ලුම් කර නොමැති කේතයන් (Uni-Codes) සඳහා ඔහු/ඇය අනුයුක්ත නොකරන බව සලකන්න.
13. කැමැත්තේ අනුපිළිවෙළ සඳහන් කිරීමේ දී එක ම කේතය (Uni-Code) එක් වරකට වඩා ඇතුළත් කිරීමට සිසුන්ට ඉඩදෙනු නොලැබේ.
14. සෑම විට ම අයදුම්කරුවන්ව තමා විසින් වැඩි ම කැමැත්තක් දක්වන ලද කේතය (Uni-Code) සඳහා තෝරා ගැනීමට විශ්වවිද්‍යාල ප්‍රතිපාදන කොමිෂන් සභාව උත්සාහ කරනු ලබයි. නමුත්, යම් හෙයකින් එම කේතයට අදාළ ස්ථාන සංඛ්‍යාව අයදුම්කරුට වඩා ඉහළ Z අගයන් ලබාගත් වෙනත් අයදුම්කරුවන්ගෙන් දැනටමත් පිරී ඇත්නම්, එම අයදුම්කරු, ඔහු/ඇය විසින් සුදුසුකම් ලබන මිලඟ කේතය සඳහා සලකා බලනු ලැබේ.
15. කිසිදු ශිෂ්‍යයෙකු කේත (Uni-Code) 255 සඳහා ම අයදුම් කිරීමට කිසිදු ලෙසකින් සුදුසුකම් නොලබයි. තමන් සුදුසුකම් ලබන පාඨමාලා මොනවාද යන්න අ.පො.ස. (උසස් පෙළ) විභාගයේ දී පෙනී සිටි විෂයයන් අනුව තීරණය වේ.

උදා : අ.පො.ස. (උසස් පෙළ) විභාගයේ දී ජීව විද්‍යාව සඳහා පෙනී සිටි ශිෂ්‍යයෙකු ඉංජිනේරු පාඨමාලාව සඳහා අයදුම්කිරීමට සුදුසුකම් නොලබයි. එබැවින් එම ශිෂ්‍යයා සඳහා ඇති තේරීම් සංඛ්‍යාව 255 කට වඩා අනිවාර්යෙන්ම අඩු වේ. කෙසේ වෙතත්, ප්‍රවේශය සඳහා අයදුම් කිරීමේදී සිසුන්ට උපරිම වශයෙන් තේරීම් 125 ක් ලකුණු කිරීම සඳහා අවස්ථාව ලබාදී ඇත.

**සෑම විට ම තමන් සුදුසුකම් ලබන උපරිම Uni-Codes සංඛ්‍යාවක් අයදුම්පතෙහි සඳහන් කිරීමට අයදුම්කරුවන්ට තරයේ උපදෙස් දෙනු ලැබේ.**

### 3.2 අධ්‍යයන පාඨමාලා සහ විශ්වවිද්‍යාල (Uni-Code) සඳහා සිසුන් අනුයුක්ත කිරීමේ පදනම

2025/2026 අධ්‍යයන වර්ෂයේ විශ්වවිද්‍යාල ප්‍රවේශය සඳහා සුදුසුකම් ලැබූ යම් අපේක්ෂකයෙකු විශ්වවිද්‍යාලයක අධ්‍යයන පාඨමාලාවක් හැදෑරීම සඳහා තෝරා ගැනීම පහත සාධක මත පදනම්ව සිදු කෙරේ. (අදාළ පාඨමාලාව සඳහා නියමිත අනෙකුත් පූර්ව අවශ්‍යතා සපුරා තිබිය යුතුය.)

- අපේක්ෂකයා ලබා ඇති ඉසෙඩ් අගය
- අධ්‍යයන පාඨමාලා සහ විශ්වවිද්‍යාල සඳහා අපේක්ෂකයා දක්වා ඇති කැමැත්තේ අනුපිළිවෙළ (“Uni-Code” අනුපිළිවෙළ)

යම් අපේක්ෂකයකු විසින් අධ්‍යයන පාඨමාලා සහ විශ්වවිද්‍යාල එකකට වැඩි ගණනක් සඳහා මනාපය සඳහන් කර ඇති අවස්ථාවක එම අපේක්ෂකයා ප්‍රවේශය සඳහා ප්‍රථමයෙන් සලකා බලනුයේ ඔහු/ඇය විසින් පළමු මනාපය දක්වා ඇති පාඨමාලාව සහ විශ්වවිද්‍යාලය සඳහා ය. එම පාඨමාලාවට සහ විශ්වවිද්‍යාලයට ඔහු/ඇය සුදුසුකම් නොලැබුවහොත් අයදුම්පතෙහි ඔහුගේ/ඇයගේ කැමැත්තේ අනුපිළිවෙළ අනුව දෙවන මනාපය සඳහන් කර ඇති පාඨමාලාව සහ විශ්වවිද්‍යාලය සඳහා ඊළඟට සලකා බලනු ලැබේ. මිලඟ පිටුවේ ඇති නිදර්ශනයෙන් එය පැහැදිලි වේ.

නිදර්ශනය: යම් අපේක්ෂකයෙකු තම මනාපය අනුව පාඨමාලා සහ විශ්වවිද්‍යාල 10 ක් පහත දැක්වෙන අයුරින් අයදුම්පතෙහි දක්වා ඇතැයි සිතන්න.

“Uni-Codes”

1. 

0	1	6	C
---	---	---	---

 කළමනාකරණය - ශ්‍රී ජයවර්ධනපුර විශ්වවිද්‍යාලය
2. 

0	2	8	C
---	---	---	---

 කළමනාකරණය සහ රාජ්‍ය ප්‍රතිපත්ති - ශ්‍රී ජයවර්ධනපුර විශ්වවිද්‍යාලය
3. 

0	1	6	A
---	---	---	---

 කළමනාකරණය - කොළඹ විශ්වවිද්‍යාලය
4. 

0	1	8	C
---	---	---	---

 වාණිජ්‍යය - ශ්‍රී ජයවර්ධනපුර විශ්වවිද්‍යාලය
5. 

0	1	7	C
---	---	---	---

 දේපළ කළමනා. හා තක්සේරුකරණය - ශ්‍රී ජයවර්ධනපුර විශ්වවිද්‍යාලය
6. 

0	1	6	D
---	---	---	---

 කළමනාකරණය - කැලණිය විශ්වවිද්‍යාලය
7. 

0	7	7	C
---	---	---	---

 ව්‍යාපාර තොරතුරු පද්ධති (ගෞරව) - ශ්‍රී ජයවර්ධනපුර විශ්වවිද්‍යාලය
8. 

0	2	5	A
---	---	---	---

 නීතිය - කොළඹ විශ්වවිද්‍යාලය
9. 

0	9	1	G
---	---	---	---

 තොරතුරු තාක්ෂණය සහ කළමනාකරණය - මොරටුව විශ්වවිද්‍යාලය
10. 

0	9	6	T
---	---	---	---

 තොරතුරු පද්ධති - කොළඹ විශ්වවිද්‍යාලයීය පරිගණක අධ්‍යයනායතනය

සිසුන් තෝරා ගැනීමේ ක්‍රියාවලියේ දී, මෙම අයදුම්කරුවා සඳහන් කර ඇති පරිදි පළමුව ශ්‍රී ජයවර්ධනපුර විශ්වවිද්‍යාලයේ කළමනාකරණයටත්, දෙවනුව ශ්‍රී ජයවර්ධනපුර විශ්වවිද්‍යාලයේ කළමනාකරණය සහ රාජ්‍ය ප්‍රතිපත්ති පාඨමාලාවටත්, තෙවනුව කොළඹ විශ්වවිද්‍යාලයේ කළමනාකරණය පාඨමාලාවටත් යනාදී වශයෙන් ඔහු/ඇය යම් පාඨමාලාවකට තෝරා ගැනෙන තෙක් හෝ සඳහන් කර ඇති කිසිදු පාඨමාලාවක් සඳහා වත් නොතේරෙන තෙක් ඔහු/ඇයගේ මනාපයන් සලකා බලනු ලැබේ. නිදසුනක් වශයෙන් මේ අපේක්ෂකයාගේ ඉසෙඩ් ලකුණ ශ්‍රී ජයවර්ධනපුර විශ්වවිද්‍යාලයේ කළමනාකරණය හෝ කළමනාකරණය සහ රාජ්‍ය ප්‍රතිපත්ති පාඨමාලා සඳහා ප්‍රමාණවත් නොවන නමුත් කොළඹ විශ්වවිද්‍යාලයේ කළමනාකරණය පාඨමාලාව සඳහා ප්‍රමාණවත් නම් ඔහු/ඇය කොළඹ විශ්වවිද්‍යාලයේ කළමනාකරණය පාඨමාලාව සඳහා තෝරා ගනු ලැබේ. මේ අනුව ඔහු/ඇය මනාප අංක 4 සිට 10 දක්වා වූ කිසිදු පාඨමාලාවකට තවදුරටත් සලකා බලනු නොලැබේ.

යම්කිසි ශිෂ්‍යයෙකු යම් විශ්වවිද්‍යාලයක පවත්වන අධ්‍යයන පාඨමාලාවකට (Uni-Code) ඉසෙඩ් අගය අනුව සුදුසුකම් ලැබුවත් එම පාඨමාලාව පවත්වන යම් විශ්වවිද්‍යාලයක් සඳහා ඔහු/ඇය විසින් මනාපයක් සඳහන් කර නොමැතිනම් ඒ සඳහා ඔහු/ඇය අනුයුක්ත නොකරන අතර ඒ වෙනුවට ඔහු/ඇය විසින් ඊළඟට මනාපය දක්වා ඇති පාඨමාලාව සහ විශ්වවිද්‍යාලය සඳහා ඔහු/ඇය සලකා බලනු ලැබේ.

ප්‍රවේශය සඳහා තෝරා ගැනීමේ දී අපේක්ෂකයා කැමැත්ත දක්වා ඇති අධ්‍යයන පාඨමාලාව සහ විශ්වවිද්‍යාලය යන කරුණු දෙකම එකවර සලකා බලනු ලැබේ.

අයදුම්කරුවන් සලකා බලනු ලබන්නේ තමන් විසින් මනාපය දක්වා ඇති අධ්‍යයන පාඨමාලා සහ විශ්වවිද්‍යාල සඳහා පමණි.

අයදුම්කරුවන් විසින් කැමැත්ත ප්‍රකාශ කර නොමැති අධ්‍යයන පාඨමාලා සහ විශ්වවිද්‍යාල සඳහා ඔවුන් සලකා බලනු නොලැබේ.

**වැදගත්:**

කිසියම් ශිෂ්‍යයෙකු කිසියම් විශ්වවිද්‍යාලයක් මගින් පවත්වනු ලබන යම් පාඨමාලාවක් සඳහා (Uni-Code) තේරී පත් වී ඒ සඳහා ලියාපදිංචි නොවූනහොත්, පුරප්පාඩු පිරවීමේ වටයන්හිදී ඔහු/ඇය එම පාඨමාලාව පවත්වන වෙනත් විශ්වවිද්‍යාල සඳහා සිය විශ්වවිද්‍යාල ප්‍රවේශ අයදුම්පතෙහි ඉහළ මනාපයන් දක්වා තිබුනද ඒ කිසිදු විශ්වවිද්‍යාලයක් සඳහා එම පාඨමාලාව හැදෑරීම පිණිස ඔහුගේ /ඇයගේ අයදුම්පත යළි සලකා බලනු නොලැබේ. ඒ වෙනුවට, ඔහු/ඇය ඊළඟට ඉහළ මනාපය සඳහන් කර ඇති අනෙක් පාඨමාලාව සඳහා ඔහුගේ /ඇයගේ අයදුම්පත සලකා බලනු ලැබේ.

ඒ සම්බන්ධව පහත නිදර්ශනයෙන් ඔබට වැඩිදුරටත් පැහැදිලි වනු ඇත.

**නිදර්ශනය 1:**

කිසියම් සිසුවෙකු සිය විශ්වවිද්‍යාල ප්‍රවේශ අයදුම්පතෙහි පහත පරිදි පාඨමාලා සහ විශ්වවිද්‍යාල සඳහා සිය මනාපය දක්වා ඇතැයි සිතමු.

- |     |   |   |   |   |   |
|-----|---|---|---|---|---|
| 1.  | 0 | 8 | 3 | D | කථන හා ශ්‍රවණ විද්‍යා - කැලණිය විශ්වවිද්‍යාලය               |
| 2.  | 0 | 0 | 4 | L | කෘෂිකර්මය - සබරගමුව විශ්වවිද්‍යාලය                          |
| 3.  | 0 | 0 | 5 | M | ආහාර විද්‍යාව සහ පෝෂණය - වයඹ විශ්වවිද්‍යාලය                 |
| 4.  | 0 | 0 | 4 | M | කෘෂිකර්මය - වයඹ විශ්වවිද්‍යාලය                              |
| 5.  | 0 | 0 | 6 | A | ජෛවීය විද්‍යාව - කොළඹ විශ්වවිද්‍යාලය                        |
| 6.  | 0 | 0 | 6 | C | ජෛවීය විද්‍යාව - ශ්‍රී ජයවර්ධනපුර විශ්වවිද්‍යාලය            |
| 7.  | 0 | 0 | 6 | D | ජෛවීය විද්‍යාව - කැලණිය විශ්වවිද්‍යාලය                      |
| 8.  | 0 | 0 | 6 | F | ජෛවීය විද්‍යාව - රුහුණ විශ්වවිද්‍යාලය                       |
| 9.  | 0 | 0 | 7 | L | ව්‍යවහාරික විද්‍යා (ජෛවීය විද්‍යා) - සබරගමුව විශ්වවිද්‍යාලය |
| 10. | 0 | 0 | 7 | K | ව්‍යවහාරික විද්‍යා (ජෛවීය විද්‍යා) - රජරට විශ්වවිද්‍යාලය    |

මෙම සිසුවා සාමාන්‍ය ප්‍රවේශය යටතේ සිය විශ්වවිද්‍යාල ප්‍රවේශ අයදුම්පතෙහි 8 වන මනාපය ලෙස දක්වා ඇති ජෛවීය විද්‍යා පාඨමාලාව හැදෑරීම සඳහා රුහුණ විශ්වවිද්‍යාලයට තේරීපත් වූයේ යැයි සිතමු. යම් ලෙසකින් ඔහු/ඇය තමා තේරී පත්වූ රුහුණ විශ්වවිද්‍යාලයේ ජෛවීය විද්‍යා පාඨමාලාව හැදෑරීම සඳහා ලියාපදිංචි නොවූනහොත් පුරප්පාඩු පිරවීමේ වටයන්හිදී සිය අයදුම්පතෙහි පිළිවෙලින් 7 වන, 6 වන සහ 5 වන මනාපයන් ලෙස දක්වා ඇති කැලණිය විශ්වවිද්‍යාලයේ, ශ්‍රී ජයවර්ධනපුර විශ්වවිද්‍යාලයේ සහ කොළඹ විශ්වවිද්‍යාලයේ ජෛවීය විද්‍යා පාඨමාලාව හැදෑරීමට ඔහු/ඇය තවදුරටත් සලකා බලනු නොලැබේ. ඒ වෙනුවට, ඔහු/ඇය සිය අයදුම්පතෙහි 1 වන මනාපයේ සිට 4 වන මනාපය දක්වා ඇති අනෙකුත් පාඨමාලා හැදෑරීම සඳහා සලකා බලනු ලැබේ.

**නිදර්ශනය 2:**

ඉහත නිදර්ශනයෙහි සඳහන් සිසුවා සාමාන්‍ය ප්‍රවේශය යටතේ තමා තේරී පත්වූ 8 වන මනාපය ලෙස අයදුම්පතෙහි දක්වා ඇති රුහුණ විශ්වවිද්‍යාලයේ ජෛවීය විද්‍යා පාඨමාලාව සඳහා ලියාපදිංචි වූයේ යැයි සිතමු. යම් ලෙසකින් මෙම සිසුවා පුරප්පාඩු පිරවීමේ වටයකදී ඔහුගේ /ඇයගේ අයදුම්පතෙහි 7 වන මනාපය ලෙස දක්වා ඇති කැලණිය විශ්වවිද්‍යාලයේ ජෛවීය විද්‍යා පාඨමාලාවට තේරී පත්ව ඒ සඳහා ලියාපදිංචි නොවූනහොත්, ඔහු/ඇය ජෛවීය විද්‍යා පාඨමාලාව හැදෑරීම සඳහා රුහුණ විශ්වවිද්‍යාලයේ දැනට ලියාපදිංචිව සිටියද, පුරප්පාඩු පිරවීමේ වටයන්හිදී සිය අයදුම්පතෙහි පිළිවෙලින් 6 වන සහ 5 වන මනාපයන් ලෙස දක්වා ඇති ශ්‍රී ජයවර්ධනපුර විශ්වවිද්‍යාලයේ හෝ කොළඹ විශ්වවිද්‍යාලයේ ජෛවීය විද්‍යා පාඨමාලාව හැදෑරීම පිණිස තවදුරටත් ඔහු/ඇය සලකා බලනු නොලැබේ. ඒ වෙනුවට, ඔහු/ඇය සිය අයදුම්පතෙහි 1 වන මනාපයේ සිට 4 වන මනාපය දක්වා ඇති අනෙකුත් පාඨමාලාවන් හැදෑරීම සඳහා සලකා බලනු ලැබේ.

එබැවින්, කිසියම් ශිෂ්‍යයෙකු තමා තේරී පත් වූ කිසියම් විශ්වවිද්‍යාලයක් මගින් පවත්වන යම් පාඨමාලාවක් (Uni-Code) සඳහා ලියාපදිංචි නොවීමට තීරණය කරන්නේ නම්, ඉන් අදහස් වන්නේ ඔහු/ඇය එම පාඨමාලාව හැදෑරීම පිණිස සිය අයදුම්පතෙහි ඉහළ මනාපයන් සඳහන් කරන ලද වෙනත් කිසිදු විශ්වවිද්‍යාලයක් සඳහා තේරී පත්වීමට අදහස් නොකරන බවයි.

කෙසේ වෙතත්, එම ශිෂ්‍යයා දැනට තේරී සිටින පාඨමාලාවට හා විශ්වවිද්‍යාලයට වඩා ඉහළ මනාපයක් දක්වා ඇති වෙනත් විශ්වවිද්‍යාලයකට එම පාඨමාලාවම හැදෑරීම සඳහා ඉදිරි පුරප්පාඩු පිරවීමේ වටයන්හිදී සිය අයදුම්පත සලකා බැලීමට කැමැත්ත දක්වන්නේ නම්, පළමුව ඔහු/ඇය තමා දැනට තේරී සිටින පාඨමාලාව සහ විශ්වවිද්‍යාලය සඳහා විශ්වවිද්‍යාල ප්‍රතිපාදන කොමිෂන් සභාවේ ලියාපදිංචි විය යුතුය. ඒ අනුව, පළමු නිදර්ශනයෙහි සඳහන් සිසුවා කොළඹ විශ්වවිද්‍යාලයෙහි ජෛවීය විද්‍යා පාඨමාලාවට ඉදිරි පුරප්පාඩු පිරවීමේ වටයන්හිදී සිය අයදුම්පත සලකා බැලීමට කැමැත්ත දක්වන්නේ නම් පළමුව තමා තේරීපත් වූ රුහුණ විශ්වවිද්‍යාලයෙහි ජෛවීය විද්‍යා පාඨමාලාවට ලියාපදිංචි විය යුතුය.

එසේ නොවුවහොත්, ඔහු/ඇය විසින් ඉහළ මනාපයන් සඳහන් කර ඇති වෙනත් විශ්වවිද්‍යාල කිසිවක් සඳහා එනම් අයදුම්පතෙහි පිළිවෙළින් 7 වන, 6 වන සහ 5 වන මනාපයන් සඳහා ජෛවීය විද්‍යා පාඨමාලාව හැදෑරීම පිණිස ඔහුගේ /ඇයගේ අයදුම්පත තවදුරටත් සලකා බලනු නොලැබේ.

### 3.3 අධ්‍යයන පාඨමාලා සහ විශ්වවිද්‍යාල සඳහා කැමැත්තේ අනුපිළිවෙළ වෙනස් කිරීම

අයදුම්පත් භාරගන්නා අවසාන දින සිට සති දෙකක් (02) ඇතුළත මෙම අත්පොතෙහි පස්වන කොටසේ (ඇ) ඡේදය යටතේ ඇති උපදෙස් අනුව අන්තර්ජාලය හරහා තමන් අයදුම්කළ කේත (Uni-Code) අනුපිළිවෙළ වෙනස් කිරීමට අයදුම්කරුවන්ට අවසර දෙනු ලැබේ.

එසේ කැමැත්තේ අනුපිළිවෙළ වෙනස් කිරීමෙන් පසු ඉන් ලැබෙන මූලික පිටපත නිසිපරිදි අත්සන් කර විශ්වවිද්‍යාල ප්‍රවේශ අයදුම්පත් භාරගන්නා අවසන් දින සිට සති දෙකක් (02) ඇතුළත නියෝජ්‍ය ලේකම්/ විශ්වවිද්‍යාල ප්‍රවේශ, විශ්වවිද්‍යාල ප්‍රතිපාදන කොමිෂන් සභාව, අංක 20, වෝඩ් පෙදෙස කොළඹ 07 යන ලිපිනයට ලියාපදිංචි තැපෑලෙන් එවිය යුතුය.

එසේම, ඔබගේ මුල් විශ්වවිද්‍යාල ප්‍රවේශ අයදුම් පත්‍රයේ සහ මෙම අයදුම් පත්‍රයේ සඳහන් කරන අත්සන එකම විය යුතුය.

මෙම අවස්ථාවේදී ඔබ විසින් කේත (Uni-Code) අනුපිළිවෙළ වෙනස් කිරීමෙන්, ඔබගේ මුල් අයදුම්පතේ දක්වන ලද කැමැත්තේ අනුපිළිවෙළ මුළුමනින්ම අවලංගු වන අතර විශ්වවිද්‍යාල ප්‍රවේශය සඳහා සිසුන් තෝරා ගැනීමේදී ඔබ විසින් දක්වන මෙම නව කැමැත්තේ අනුපිළිවෙළ සලකා බලනු ලැබේ.

ලිපි, ෆැක්ස් හා විද්‍යුත් තැපෑල මගින් කැමැත්තේ අනුපිළිවෙළ වෙනස් කිරීම සඳහා කෙරෙන ඉල්ලීම් සලකා බලනු නොලැබේ.

අයදුම්පත් භාරගැනීමේ අවසන් දිනයේ සිට සති දෙකක් (02) ඉක්ම ගිය පසු අයදුම්පතේ සඳහන් කළ කේත (Uni-Codes) අනුපිළිවෙළ වෙනස් කිරීමට කිසිම අයදුම්කරුවෙකුට අවසර දෙනු නොලැබේ.

ප්‍රවේශය සඳහා අයදුම්කිරීමේ පිළිවෙළ සහ අනෙකුත් වැදගත් උපදෙස්

- 4.1 ප්‍රවේශය සඳහා අයදුම්කිරීමේ පිළිවෙළ
- 4.2 පුරප්පාඩු පිරවීම සිදුකරන ආකාරය/ ඉහත මනාපයන් දක්වා ඇති ඇතැම් පාඨමාලා හා විශ්වවිද්‍යාලය සඳහා පුරප්පාඩු පිරවීම යටතේ තේරී පත් නොවීමට හෝ කිසිදු ඉහළ මනාපයක් සඳහා පුරප්පාඩු පිරවීම යටතේ තේරී පත් නොවී දැනට තේරී සිටින පාඨමාලාවේ සහ විශ්වවිද්‍යාලයේම ඉදිරියටත් රැඳී සිටීමට අනුගමනය කළ යුතු පියවර
- 4.3 කිසියම් පාඨමාලාවක් සඳහා එක් විශ්වවිද්‍යාලයක සිට වෙනත් විශ්වවිද්‍යාලයකට මාරුවීම් සිදුකරන ආකාරය
- 4.4 අභියාචනා ඉදිරිපත් කරන ආකාරය
- 4.5 කිසියම් පාඨමාලාවකට සහ විශ්වවිද්‍යාලයකට කිසියම් අපේක්ෂකයෙකු තේරී පත්වීම පිළිබඳව පැමිණිල්ලක්/විරුද්ධතාවයක් ඉදිරිපත් කරන ආකාරය
- 4.6 ප්‍රවේශය කල් ගැනීම
- 4.7 විශ්වවිද්‍යාල ප්‍රවේශ අයදුම්පත/ විශ්වවිද්‍යාල ප්‍රවේශය අවලංගු කිරීම
- 4.8 විශ්වවිද්‍යාල ප්‍රවේශය සම්බන්ධ විමසීම්

ප්‍රවේශය සඳහා අයදුම්කිරීමේ පිළිවෙළ සහ අනෙකුත් වැදගත් උපදෙස්

4.1 ප්‍රවේශය සඳහා අයදුම්කිරීමේ පිළිවෙළ

- i. විශ්වවිද්‍යාල ප්‍රතිපාදන කොමිෂන් සභාව පුවත්පත් දැන්වීම් මඟින් විශ්වවිද්‍යාල ප්‍රවේශය සඳහා අයදුම්පත් කැඳවනු ලැබේ. මෙම අත්පොතේ පස්වන කොටසේ දක්වා ඇති උපදෙස් අනුගමනය කරමින් අයදුම්කරුවන් විසින් අන්තර්ජාලය හරහා තම අයදුම්පත යොමු කළ යුතුය.

**වැදගත්:**  
විශ්වවිද්‍යාල ප්‍රවේශය සඳහා අන්තර්ජාලය හරහා අයදුම්පත් යොමු කිරීම අනිවාර්ය වේ.

- ii. නිසියාකාරව සම්පූර්ණ කර අන්තර්ජාලය හරහා ලබා ගත් මූලික අයදුම්පත අදාළ ලියකිවිලි ද සමඟ නියමිත දිනට පෙර විශ්වවිද්‍යාල ප්‍රතිපාදන කොමිෂන් සභාව වෙත ලැබෙන පරිදි ලියාපදිංචි තැපෑලෙන් එවීම අයදුම්කරුගේ වගකීම වන්නේය. අයදුම්පත් කැඳවීම සඳහා පළකෙරෙන පුවත්පත් දැන්වීම් මඟින් අයදුම්පත් බාර ගන්නා අවසාන දිනය දැනුම් දෙනු ලැබේ. අදාළ ලියකිවිලි සහ සහතිකපත් අයදුම්පත සමඟ එවීමට අපොහොසත් වීම අයදුම්පත ප්‍රතික්ෂේප වීමට හේතුවක් විය හැකිය.
- iii. පාසල් අපේක්ෂකයෙකු වශයෙන් අ.පො.ස. (උසස් පෙළ) විභාගයට පෙනී සිටි සෑම අයදුම්කරුවෙකු විසින්ම තමා ප්‍රවේශය සඳහා අවම සුදුසුකම් ලැබූ අ.පො.ස. (උසස් පෙළ) විභාගයට ඉදිරිපත් වූ පාසලේ විදුහල්පති ලවා මූලික අන්තර්ජාල අයදුම්පත සහතික කරවා ගත යුතුය. පෞද්ගලික අපේක්ෂකයෙකු වශයෙන් අ.පො.ස. (උසස් පෙළ) විභාගයට පෙනී සිටි සෑම අයදුම්කරුවෙකුම එම මූලික අන්තර්ජාල අයදුම්පත දිවුරුම් කොමසාරිස්වරයකු/ සාමදාන විනිශ්චයකාරවරයෙකු ලවා සහතික කරවා ගත යුතුය.
- iv. විශ්වවිද්‍යාල ප්‍රවේශය සඳහා තෝරා ගනු ලැබූ අයදුම්කරුවන් වෙත තමා තේරී පත්වූ පාඨමාලාව සහ එම පාඨමාලාව හැදෑරීමට අනුයුක්ත කොට ඇති විශ්වවිද්‍යාලය විශ්වවිද්‍යාල ප්‍රතිපාදන කොමිෂන් සභාව විසින් දැනුම් දෙනු ලැබේ. අයදුම්කරුවන් තම තෝරා ගැනීම භාර ගත්තේ නම් බැංකුවට හෝ අන්තර්ජාලය හරහා විශ්වවිද්‍යාල ප්‍රතිපාදන කොමිෂන් සභාවට බැර වන සේ ලියාපදිංචි ගාස්තු ලෙස රු.50/- ක මුදල ගෙවා විශ්වවිද්‍යාල ප්‍රතිපාදන කොමිෂන් සභාවේ නිල වෙබ් අඩවිය හරහා විශ්වවිද්‍යාල ප්‍රතිපාදන කොමිෂන් සභාව විසින් ලියාපදිංචි වීම සඳහා ලබා දුන් අවසන් දින හෝ ඒදිනට පෙර තමන් සුදුසුකම් ලැබූ පාඨමාලාව සහ විශ්වවිද්‍යාලය සඳහා ලියාපදිංචි විය යුතුය.
- v. අන්තර්ජාලය හරහා ලියාපදිංචි වීමෙන් අනතුරුව එසේ ලියාපදිංචි වීමෙන් ලද මූලික පිටපත (Online Payment Receipt) නිසි පරිදි අත්සන් කර බැංකුවට මුදල් ගෙවූයේ නම් මුදල් ගෙවූ බවට ලිඛිත සාක්ෂි ද සමඟ (ගෙවීම් වවුචරයේ පිටපත) ලියාපදිංචි තැපෑලෙන් විශ්වවිද්‍යාල ප්‍රතිපාදන කොමිෂන් සභාවට එවිය යුතුය.

**වැදගත්:**  
නවකවදය පිටු දැකීම සඳහා වූ ශිෂ්‍යයාගේ/ ශිෂ්‍යාවගේ ප්‍රකාශය  
අන්තර්ජාලය හරහා ලියාපදිංචිය අවසානයේදී නවකවදය පිටු දැකීම සඳහා වූ ශිෂ්‍යයාගේ/ ශිෂ්‍යාවගේ ප්‍රකාශය ද භාගත කර A4 ප්‍රමාණයේ කොළයක දෙපැත්තේම මුද්‍රණය කර එය නිසි පරිදි පුරවා අත්සන් කර විශ්වවිද්‍යාලයට ඇතුළත් වීමේදී අනිවාර්යෙන්ම භාරදිය යුතුය. මූලික පිටපත තැපෑලෙන් විශ්වවිද්‍යාල ප්‍රතිපාදන කොමිෂන් සභාව වෙත එවීම අවශ්‍ය නොවේ.

4.2

පුරප්පාඩු පිරවීම සිදුකරන ආකාරය/ ඉහළ මනාපයන් දක්වා ඇති ඇතැම් පාඨමාලා හා විශ්වවිද්‍යාලය සඳහා පුරප්පාඩු පිරවීම යටතේ තේරී පත් නොවීමට හෝ කිසිදු ඉහළ මනාපයක් සඳහා පුරප්පාඩු පිරවීම යටතේ තේරී පත් නොවී දැනට තේරී සිටින පාඨමාලාවේ සහ විශ්වවිද්‍යාලයේම ඉදිරියටත් රැඳී සිටීමට අනුගමනය කළ යුතු පියවර

4.2.1

පුරප්පාඩු පිරවීමේ නිර්ණායක

සාමාන්‍ය ප්‍රවේශය සඳහා තෝරා ගනු ලැබූ සිසුන් ලියාපදිංචි නොවීම හේතුවෙන් යම් විශ්වවිද්‍යාලයක පවත්වනු ලබන පාඨමාලාවක පුරප්පාඩු ඇති විය හැකිය. එවැනි අවස්ථාවකදී එම පුරප්පාඩු මෙම අත්පොතෙහි 3.2 කොටසෙහි සඳහන් විධිවිධානවලට යටත්ව පහත දැක්වෙන ආකාරයට පුරවනු ලැබේ.

- (i) දීප ව්‍යාප්ත කුසලතා පදනම මත යම් විශ්වවිද්‍යාලයක යම් අධ්‍යයන පාඨමාලාවක් (Uni-Code) සඳහා තෝරා ගනු ලැබූ සිසුන් ලියාපදිංචි නොවීම හේතුවෙන් ඇතිවන පුරප්පාඩු, දීප ව්‍යාප්ත කුසලතා පදනම මත ඊළඟ ඉසෙඩ් ලකුණු මට්ටමේ සිටින අයදුම්කරුවන්ගෙන් පුරවනු ලැබේ.
- (ii) දිස්ත්‍රික් පංගු ක්‍රමය මත යම් විශ්වවිද්‍යාලයක යම් අධ්‍යයන පාඨමාලාවක් (Uni-Code) සඳහා තෝරා ගනු ලැබූ සිසුන් ලියාපදිංචි නොවීම හේතුවෙන් ඇතිවන පුරප්පාඩු, දිස්ත්‍රික් කුසලතා පදනම මත එසේ පුරප්පාඩු ඇතිවන දිස්ත්‍රික්කයේ ඊළඟ ඉසෙඩ් ලකුණු ලබා ගත් සිසුන්ගෙන් පුරවනු ලැබේ. එනම් දිස්ත්‍රික් පදනම මත යම් දිස්ත්‍රික්කයක ඇතිවන පුරප්පාඩු එම දිස්ත්‍රික්කයේම සිසුන්ගෙන් පුරවනු ලැබේ.
- (iii) එකම ලකුණු මට්ටමේ කීප දෙනෙකු සිටින නිසා හෝ වෙන යම් ප්‍රායෝගික කරුණක් නිසා මුල් අවස්ථාවේදී සිසුන් තෝරා ගැනීමේ දී, දීප ව්‍යාප්ත කුසලතා මත හෝ දිස්ත්‍රික් පදනම මත, නියමිත පංගු ප්‍රමාණයට වඩා සිසුන් ප්‍රමාණයක් තෝරාගෙන තිබේ නම් එසේ වැඩිපුර තෝරාගෙන ඇති සංඛ්‍යාව, ඇතිවන පුරප්පාඩු සංඛ්‍යාවෙන් අඩුකර ඉතිරි ප්‍රමාණය පමණක් පුරවනු ලැබේ.
- (iv) පුරප්පාඩු පිරවීමේදී ද අපේක්ෂකයින් විසින් කැමැත්ත දක්වා ඇති පාඨමාලාව සහ විශ්වවිද්‍යාලය යන කරුණු දෙකම එකවර සලකා විශ්වවිද්‍යාලවලට අනුයුක්ත කරනු ලැබේ. එනම් යම්කිසි අපේක්ෂකයෙකු විසින් යම්කිසි පාඨමාලාවකට ඉසෙඩ් ලකුණු අනුව සුදුසුකම් ලැබුවත් එම පාඨමාලාව සහ විශ්වවිද්‍යාලය (Uni-code) සඳහා ඔහු/ ඇය විසින් මනාපයක් සඳහන් කර නොමැති අවස්ථාවක පුරප්පාඩු පිරවීම යටතේ ඔහු/ ඇයව එම පාඨමාලාව සහ විශ්වවිද්‍යාලය වෙත අනුයුක්ත නොකරන අතර ඒ වෙනුවට ඔහු/ ඇය විසින් ඊළඟට මනාපය දක්වා ඇති පාඨමාලාව සහ විශ්වවිද්‍යාලය (Uni-code) සඳහා සලකා බලනු ලැබේ.
- (v) විශ්වවිද්‍යාලයක යම් පාඨමාලාවක අධ්‍යයන කටයුතු ආරම්භ කිරීමෙන් පසු එම පාඨමාලාවේ පුරප්පාඩු පුරවනු ලබනුයේ අදාළ පීඨයේ පීඨාධිපති ඒ සඳහා එකඟ වන්නේ නම් පමණි. පාඨමාලාව ආරම්භ කිරීම යනු ඉංග්‍රීසි පාඨමාලාව ඇතුළු නම්නීකරණ පාඨමාලාව ආරම්භ කිරීම නොවන බව සැලකිය යුතුය.

**ඉතා වැදගත්:**

**4.2.2** ඉහළ මනාපයක් දක්වා ඇති ඇතැම් පාඨමාලා සහ විශ්වවිද්‍යාල (Uni-Codes) සඳහා පුරප්පාඩු පිරවීම යටතේ තේරී පත් නොවීමට හෝ කිසිදු ඉහළ මනාපයක් සඳහා පුරප්පාඩු පිරවීම යටතේ තේරී පත් නොවී දැනට තේරී සිටින පාඨමාලාවේ සහ විශ්වවිද්‍යාලයේම ඉදිරියටත් රැඳී සිටීමට කැමති අයදුම්කරුවන් සඳහා

- (i) 2025 වර්ෂය සඳහා පැවති අ.පො.ස. (උසස් පෙළ) විභාගයේ ප්‍රථිඵල මත සාමාන්‍ය ප්‍රවේශය යටතේ හෝ පුරප්පාඩු පිරවීම යටතේ විශ්වවිද්‍යාල පාඨමාලා (Uni-Codes) සඳහා තෝරාගෙන ඒ සඳහා ලියාපදිංචි වන අපේක්ෂකයන්, තමා දැනටමත් තේරී ඇති පාඨමාලාවට සහ විශ්වවිද්‍යාලයට (Uni-Code) වඩා ඉහළ මනාපයක් ලෙස සිය අයදුම්පතේ දක්වා ඇති ඇතැම් පාඨමාලා සහ විශ්වවිද්‍යාලයන්හි (Uni-Codes) ඉදිරියේදී ඇතිවන පුරප්පාඩු සඳහා පුරප්පාඩු පිරවීම යටතේ තමන්ව සලකා බැලීමට අවශ්‍ය නොවන්නේ නම් හෝ දැනට තේරී සිටින පාඨමාලාවකට හා විශ්වවිද්‍යාලයකට

ඉහළින් මනාපය සඳහා සඳහන් කර ඇති කිසිදු පාඨමාලාවකට හා විශ්වවිද්‍යාලයකට ඉදිරි පුරප්පාඩු පිරවීමේ වටයන්හිදී තේරී පත් නොවී දැනට තේරී සිටින පාඨමාලාවේ සහ විශ්වවිද්‍යාලයෙහිම (Uni-Code), ඉදිරියටත් රැඳී සිටීමට කැමැත්ත දක්වන්නේ නම්, තමන් දැනට තේරී පත්ව සිටින එම පාඨමාලාව සහ විශ්වවිද්‍යාලය (Uni-Code) සඳහා අන්තර්ජාලය හරහා ලියාපදිංචිවීමේදී, පහත සඳහන් උපදෙස් අනුව කටයුතු කළ යුතුය.

1. **“Promotion Declaration”** බොත්තම ඔබන්න.
2. එවිට ඔබ විසින් දැනට තේරී සිටින පාඨමාලාවට සහ විශ්වවිද්‍යාලයට වඩා ඉහළ මනාපයක් සඳහන් කරන ලද **“Uni-Codes”** අනුපිළිවෙල දැක්වෙන ලැයිස්තුව දිස්වෙනු ඇත.
3. ඔබ විසින් දැනට තේරී සිටින පාඨමාලාවට සහ විශ්වවිද්‍යාලයට වඩා ඉහළ මනාපයක් සඳහන් කර ඇති කේතයන් (Uni-Codes) අතරින් තමාව ඉදිරි පුරප්පාඩු පිරවීමේ වටයන්හිදී සලකා බැලීමට අවශ්‍ය නොවන්නා වූ **“Uni-Codes”** සැලකිල්ලෙන් තෝරා ගන්න. අදාළ කොටුවල **“√”** ලකුණු යොදන්න. යම් හෙයකින් ඔබ විසින් ඉහළින් මනාපයක් දක්වා ඇති කිසිදු පාඨමාලාවකට සහ විශ්වවිද්‍යාලයකට මින් ඉදිරියට ඔබව සලකා බැලීමට අවශ්‍ය නොවන්නේ නම් සහ දැනට තේරී ඇති පාඨමාලාවේ සහ විශ්වවිද්‍යාලයේම ඉදිරියටත් රැඳී සිටීමට කැමැත්ත දක්වන්නේ නම්, ශීර්ෂ සහිත පේළියේ කෙළවර තීරයේ ඇති කොටුව **“click”** කිරීම මගින් සියලුම කේතයන් එකවර තෝරා ගන්න. ඔබ විසින් ඉවත් කිරීම සඳහා තෝරා ගන්නා ලද කේතයන් ඉරකින් කැපී යනු ඇත.
4. ඉන් පසු ඔබ විසින් පුරප්පාඩු පිරවීමේ යටතේ සලකා බැලීම අවශ්‍ය නොවන්නේ යැයි සඳහන් කළ **“Uni-Codes”** දත්ත ගබඩාවෙන් ඉවත් කිරීම සඳහා **“REMOVE SELECTED HIGHER PREFERENCES”** බොත්තම ඔබන්න. ඔබ **“REMOVE SELECTED HIGHER PREFERENCES”** බොත්තම එබූ පසු එම පිටුව ඉවත් නොවන අතර ඒ වෙනුවට දත්ත ගබඩාව යාවත්කාලීන වීම පමණක් සිදුවේ. ඉන්පසු **“Back”** බොත්තම ඔබා පෙර පිටුවට නැවත පිවිසෙන්න. [ඔබ විසින් සලකා බැලීම අවශ්‍ය නොවන්නේ යැයි සඳහන් කරන ලද **“Uni-Codes”** ලැයිස්තුව අන්තර්ජාලය හරහා ලියාපදිංචිය සම්පූර්ණ කිරීමේදී ලැබෙන මුද්‍රිත පිටතෙහි (Online payment Receipt) ද සඳහන් වනු ඇත].
5. ඔබ විසින් එසේ ඉවත් කිරීම සඳහා තෝරාගත් **“Uni-Codes”** ලැයිස්තුව නැවතත් වෙනස් කිරීමට අවශ්‍ය නම් ඉහත 1 සිට 4 දක්වා ඇති උපදෙස් නැවත අනුගමනය කරන්න.
6. ඔබ විසින් ඉදිරි පුරප්පාඩු පිරවීමේ වටයන්හිදී සලකා නොබැලිය යුතු පාඨමාලා සහ විශ්වවිද්‍යාල (Uni-Codes) ඉහත සඳහන් කළ පරිදි ඔබගේ **“Uni-Codes”** ලැයිස්තුවෙන් ඉවත් නොකළහොත් තමන් විසින් ඉහළ මනාපයක් ලෙස දක්වා ඇති පාඨමාලාවක සහ විශ්වවිද්‍යාලයක (Uni-Codes) පවතින පුරප්පාඩුවක් සඳහා ඉදිරි පුරප්පාඩු පිරවීමේ වටයකදී ඔබව තෝරා ගතහොත් අනිවාර්යයෙන්ම එම තේරීම හාරගෙන ඒ සඳහා ලියාපදිංචි විය යුතුය.

- (ii) ඉහත නිර්ණායක අනුව යම් විශ්වවිද්‍යාලයක අධ්‍යයන පාඨමාලාවක් සඳහා යෝජිත ශිෂ්‍ය සංඛ්‍යාව සම්පූර්ණ වන තෙක් වට කිහිපයක් යටතේ පුරප්පාඩු පිරවීමට සිදුවේ.
- (iii) පහත උදාහරණයේ දැක්වෙන පරිදි යම් අයදුම්කරුවෙකු විශ්වවිද්‍යාල ප්‍රවේශ කඩඉම් ලකුණු අනුව තමන් විසින් 8 වන මනාපය දක්වා ඇති කොළඹ විශ්වවිද්‍යාලයේ ජෛවීය විද්‍යා පාඨමාලාව සඳහා තේරී ඇතැයි සිතමු.

ඔහු/ ඇය පුරප්පාඩු පිරවීමේදී ඊට ඉහළින් 6 වන මනාපය ලෙස දක්වා ඇති ජෛරාදේණීය විශ්වවිද්‍යාලයේ විකිරණ ශිල්පය හෝ 5 වන මනාපය ලෙස දක්වා ඇති කොළඹ විශ්වවිද්‍යාලයේ භෞත විකිත්ස පාඨමාලාව සඳහා තේරී පත්වීමට ඉඩ ඇත. පුරප්පාඩු පිරවීමේ ඉදිරි අදියරවලදී එම අයදුම්කරු 4 වන මනාපය ලෙස දක්වා ඇති ජෛරාදේණීය විශ්වවිද්‍යාලයේ ජෛවීය විද්‍යා පාඨමාලාවට ද තේරී පත්විය හැකිය.

උදා:

“Uni Codes”

- |     |   |   |   |   |   |
|-----|---|---|---|---|---|
| 1.  | 0 | 0 | 2 | B | දත්ත ශල්‍ය විද්‍යාව - පේරාදෙණිය විශ්වවිද්‍යාලය                |
| 2.  | 0 | 3 | 5 | C | ආහාර විද්‍යාව හා තාක්ෂණය - ශ්‍රී ජයවර්ධනපුර විශ්වවිද්‍යාලය    |
| 3.  | 0 | 5 | 1 | C | ඖෂධ විද්‍යාව - ශ්‍රී ජයවර්ධනපුර විශ්වවිද්‍යාලය                |
| 4.  | 0 | 0 | 6 | B | ජෛවීය විද්‍යාව - පේරාදෙණිය විශ්වවිද්‍යාලය                     |
| 5.  | 0 | 5 | 4 | A | භෞත විනික්ස - කොළඹ විශ්වවිද්‍යාලය                             |
| 6.  | 0 | 5 | 3 | B | විකිරණ ශිල්පය - පේරාදෙණිය විශ්වවිද්‍යාලය                      |
| 7.  | 0 | 0 | 4 | E | කෘෂිකර්මය - යාපනය විශ්වවිද්‍යාලය                              |
| 8.  | 0 | 0 | 6 | A | ජෛවීය විද්‍යාව - කොළඹ විශ්වවිද්‍යාලය                          |
| 9.  | 0 | 5 | 8 | A | ජීව රසායන විද්‍යාව හා අණුක ජීව විද්‍යාව - කොළඹ විශ්වවිද්‍යාලය |
| 10. | 0 | 3 | 2 | A | ආයුර්වේද වෛද්‍ය විද්‍යාව හා ශල්‍ය - කොළඹ විශ්වවිද්‍යාලය       |

යම් හෙයකින් එම අයදුම්කරු තමන් තේරී ඇති කොළඹ විශ්වවිද්‍යාලයේ ජෛවීය විද්‍යා පාඨමාලාවට ඉහළින් මනාපය දක්වා ඇති පාඨමාලා සඳහා තේරී පත්වීමට අදහස් නොකර කොළඹ විශ්වවිද්‍යාලයේ ජෛවීය විද්‍යා පාඨමාලාවේම රැඳී සිටීමට අදහස් කරන්නේ නම් එම පාඨමාලාව සහ විශ්වවිද්‍යාලය සඳහා විශ්වවිද්‍යාල ප්‍රතිපාදන කොමිෂන් සභාවේ වෙබ් අඩවිය හරහා අන්තර්ජාල සේවාව භාවිතා කරමින් ලියාපදිංචි වීමේදී ඉහත 4.2.2 (i) හි දක්වා ඇති පරිදි එය පැහැදිලිව සඳහන් කළ යුතුය. එසේ නොකරන සියලුම අයදුම්කරුවන් යම් හෙයකින් ඉහළ මනාපයක් දක්වා ඇති පාඨමාලාවකට සහ විශ්වවිද්‍යාලයකට තේරී පත්වුවහොත් එම ප්‍රවේශය අනිවාර්යෙන්ම භාර ගත යුතුය.

කෙසේ වෙතත් මෙම අයදුම්කරු අයදුම්පතෙහි 8 වන මනාපය ලෙස දක්වා ඇති කොළඹ විශ්වවිද්‍යාලයේ ජෛවීය විද්‍යා පාඨමාලාවට තේරී පත්වුවද ඒ සඳහා ලියාපදිංචි නොවුනහොත් 3.2 කොටසේ “වැදගත්” යනුවෙන් සඳහන් ඡේදයෙහි පැහැදිලි කර ඇති පරිදි පුරප්පාඩු පිරවීමේ වටයන්හිදී ඔහු/ ඇය අයදුම්පතෙහි 4 වන මනාපය ලෙස දක්වා ඇති පේරාදෙණිය විශ්වවිද්‍යාලයේ ජෛවීය විද්‍යාව පාඨමාලාවට තවදුරටත් සලකා බලනු නොලැබේ.

**4.3 කිසියම් පාඨමාලාවක් සඳහා එක් විශ්වවිද්‍යාලයක සිට වෙනත් විශ්වවිද්‍යාලයකට මාරුවීම් සිදුකරන ආකාරය**

පුරප්පාඩු පිරවීමේදී අයදුම්කරුවන් තමන් විසින් ඉහළ මනාපයක් දක්වා ඇති විශ්වවිද්‍යාල හෝ උසස් අධ්‍යාපන ආයතනවල පාඨමාලා (Uni-Codes) සඳහා තේරී පත්වීමට ඉඩ ඇත.

එම නිසා අයදුම්කරුවන් තමන් විසින් අයදුම්පතේ ඉහළ මනාපයක් දක්වා ඇති දැනට තේරී ඇති පාඨමාලාව පවත්වනු ලබන වෙනත් විශ්වවිද්‍යාලයකට තේරී පත්වීම සඳහා වෙනම ඉල්ලීමක් ඉදිරිපත් කිරීමට අවශ්‍ය නොවේ.

තව ද සුහද මාරුවීම් සඳහා කිසිසේත් අවස්ථාවක් නොමැති බව ද සලකන්න.

එසේ ඉහළ මනාපය දක්වා ඇති පාඨමාලාවකට සහ විශ්වවිද්‍යාලයකට තෝරා ගනු ලබන්නේ අදාළ පාඨමාලාවේ සහ විශ්වවිද්‍යාලයේ පවතින පුරප්පාඩු සංඛ්‍යාව සහ ඉසෙඩ් ලකුණු අනුපිළිවෙල පදනම් කරගෙන ඉහත 4.2 කොටසෙහි දක්වා ඇති නිර්ණායක අනුව වේ.

තමන් තේරී ඇති පාඨමාලාවට පහළින් මනාපයක් දක්වා ඇති පාඨමාලාවක් සඳහා තේරී පත්වීමට අදහස් කරන අයදුම්කරුවන් මෙහි 4.4 කොටසෙහි දක්වා ඇති උපදෙස් අනුව අභියාචනයක් ඉදිරිපත් කළ යුතුය.

4.4 අභියාචනා ඉදිරිපත් කරන ආකාරය

2025/2026 අධ්‍යයන වර්ෂයේදී විශ්වවිද්‍යාල ප්‍රවේශය සඳහා සාමාන්‍ය ප්‍රවේශය යටතේ සිසුන් තෝරා ගැනීමෙන් පසු සාමාන්‍ය ප්‍රවේශය යටතේ විශ්වවිද්‍යාල ප්‍රවේශය සම්බන්ධයෙන් අපේක්ෂකයන් විසින් ඉදිරිපත් කරනු ලබන අභියාචනා විමර්ශනය කර වාර්තා කිරීම සඳහා අභියාචනා කමිටුවක් විශ්වවිද්‍යාල ප්‍රතිපාදන කොමිෂන් සභාව විසින් පත් කරනු ලැබේ. ඒ සඳහා පහත සඳහන් අයදුම්කරුවන්ගෙන් අභියාචනා බාරගනු ලැබේ.

- (අ) යම් අධ්‍යයන පාඨමාලාවක් සහ විශ්වවිද්‍යාලයක් සඳහා සියලු ප්‍රවේශ අවශ්‍යතා සපුරා ඇති සහ ප්‍රකාශිත අවම ඉසෙඩ් ලකුණු මට්ටම ඇතුළත සිටින එහෙත් ඒ සඳහා නොතේරුණු අයදුම්කරුවන්, මෙම අත්පොතෙහි 3 වන කොටසෙහි දක්වා ඇති නීතිරීතිවලට යටත්ව.
- (ආ) යම් අධ්‍යයන පාඨමාලාවක් සහ විශ්වවිද්‍යාලයක් සඳහා තෝරා ගනු ලැබ ඇති නමුත් මෙම අත්පොතෙහි 3 වන කොටසෙහි දක්වා ඇති නීතිරීතිවලට යටත්ව තමා විසින් මනාපයක් දක්වා ඇති සහ සියලු ප්‍රවේශ අවශ්‍යතා සපුරා ඇති වෙනත් අධ්‍යයන පාඨමාලාවක් සහ විශ්වවිද්‍යාලයක් සඳහා තෝරාගනු ලැබිය යුතු යැයි අදහස් කරන අයදුම්කරුවන්.
- (ඇ) තේරී ඇති පාඨමාලාව සහ විශ්වවිද්‍යාලය වෙනුවට අදාළ සියලු ප්‍රවේශ අවශ්‍යතා සපුරා ඇති එහෙත්, සිය අයදුම්පතෙහි පහළින් දක්වා ඇති වෙනත් විශ්වවිද්‍යාලයක් හෝ උසස් අධ්‍යාපන ආයතනයක් මඟින් පවත්වන පාඨමාලාවකට මාරුවීමට අදහස් කරන අයදුම්කරුවන්. (මෙහිදී මාරුවීම් අපේක්ෂා කරන පාඨමාලාවේ සහ විශ්වවිද්‍යාලයේ පුරප්පාඩු තිබිය යුතු වන අතර, අභියාචනා ඉදිරිපත් කළ සිසුන් වැඩි පිරිසක් සිටින අවස්ථාවකදී ඔවුන්ගේ ඉසෙඩ් ලකුණු අනුපිළිවෙල සැලකිල්ලට ගනු ලැබේ.)
- (ඈ) අදාළ සියලු ප්‍රවේශ අවශ්‍යතා සපුරා ඇති එහෙත් තමා විසින් විශ්වවිද්‍යාල ප්‍රවේශය සඳහා අයදුම් නොකළ පාඨමාලාවකට සහ විශ්වවිද්‍යාලයකට අයදුම් කිරීමට අදහස් කරන අයදුම්කරුවන්. (මෙහිදී අදාළ පාඨමාලාවේ සහ විශ්වවිද්‍යාලයේ පුරප්පාඩු තිබිය යුතු වන අතර, අභියාචනා ඉදිරිපත් කළ සිසුන් වැඩි පිරිසක් සිටින අවස්ථාවකදී ඔවුන්ගේ ඉසෙඩ් ලකුණු අනුපිළිවෙල සැලකිල්ලට ගනු ලැබේ.)

පහත සඳහන් කරුණු සම්බන්ධව කරනු ලබන අභියාචනා, අභියාචනා කමිටුව විසින් සලකා බලනු නොලබන අතර එවැනි අභියාචනා ලැබුණු බවක් දැන්වීම හෝ ඒ සම්බන්ධයෙන් ගෙවනු ලබන මුදල් නැවත ගෙවීමක් හෝ නොකෙරේ.

- i. විශේෂ විධිවිධාන යටතේ විශ්වවිද්‍යාල ප්‍රවේශය
- ii. අතිරේක ප්‍රවේශයක් යටතේ විශේෂ විෂයයන් සඳහා ප්‍රවේශය
- iii. පුරප්පාඩු පිරවීම යටතේ ප්‍රවේශය

විශ්වවිද්‍යාල ප්‍රවේශය සම්බන්ධයෙන් අභියාචනා ඉදිරිපත් කිරීමට අපේක්ෂා කරන අයදුම්කරුවන් මෙම අත්පොතෙහි 10 වන කොටසෙහි ඇමුණුම - 1 හි දී ඇති අභියාචනා සඳහා අයදුම් පත්‍රය සම්පූර්ණ කර විශ්වවිද්‍යාල ප්‍රවේශය සඳහා වූ අවම ඉසෙඩ් ලකුණු ප්‍රකාශයට පත් කර **සති තුනක් (03) ඇතුළත** ලිඛිතව ලේකම් - විශ්වවිද්‍යාල ප්‍රවේශ අභියාචනා කමිටුව, විශ්වවිද්‍යාල ප්‍රතිපාදන කොමිෂන් සභාව, අංක 20, වෝඩ් පෙදෙස, කොළඹ 07 යන ලිපිනයට කවරයේ වම් පස ඉහළ කෙළවරේ “අභියාචනා – විශ්වවිද්‍යාල ප්‍රවේශ” යනුවෙන් සඳහන් කර ලියාපදිංචි තැපෑලෙන් එවීම හෝ විශ්වවිද්‍යාල ප්‍රතිපාදන කොමිෂන් සභාවේ මහජන සම්බන්ධතා කාර්යාලයට පැමිණ භාර දීම සිදු කළ යුතුය. විශ්වවිද්‍යාල ප්‍රතිපාදන කොමිෂන් සභාවේ මහජන සම්බන්ධතා කාර්යාලයට පැමිණ භාර දෙන්නේ නම්, එසේ භාර දෙන විට නිකුත් කරනු ලබන භාර ගැනීමේ කුචිතාන්සිය ළඟ තබා ගත යුතුය.

සෑම අභියාචනාවක් සඳහාම රුපියල් පන්සියයක (රු. 500/=) ගෙවීමක් කළ යුතුය. එය විශ්වවිද්‍යාල ප්‍රතිපාදන කොමිෂන් සභාවට මුදල් ගෙවීම සඳහා කුචිතාන්සියක් මාර්ගයෙන් ලංකා බැංකුවේ හෝ මහජන බැංකුවේ ඕනෑම ශාඛාවකින් ගෙවිය හැකි අතර, ලංකා බැංකුවේ ටොරින්ටන් ශාඛාවේ ඇති විශ්වවිද්‍යාල ප්‍රතිපාදන කොමිෂන් සභාවේ රැස්කිරීම් ගිණුම් අංක 0002323287 ට හෝ මහජන බැංකුවේ පුරහල ශාඛාවේ රැස්කිරීම් ගිණුම් අංක 167-1-001-4-3169407 ට එම ගෙවීම බැර කළ යුතුය. සෑම අභියාචනයක්ම එසේ මුදල් ගෙවා ලබා ගත් කුචිතාන්සියක් සමඟ ඉදිරිපත් කළ යුතු අතර නියමිත මුදල් ගෙවූ බවට බැංකු ශාඛාවේ මුද්‍රාව තබා බලය ලත්

නිලධාරියකු විසින් අත්සන් කර තිබිය යුතුය. මෙම ගෙවීම නොමැති කිසිදු අභියාචනයක් සලකා බැලීම සිදු නොකරන අතර ඒ සම්බන්ධයෙන් කිසිදු දැනුම් දීමක් ද සිදු කරනු නොලැබේ. තව ද, අසම්පූර්ණ හෝ කාරණය පැහැදිලිව සඳහන් කර නොමැති අභියාචනා ප්‍රතික්ෂේප කරනු ලැබේ.

**ෆැක්ස් හෝ විද්‍යුත් තැපෑල (e-mail) මගින් එවනු ලබන අභියාචනා සලකා බලනු නොලැබේ.**  
අභියාචනා සඳහා ආකෘති පත්‍රය විශ්වවිද්‍යාල ප්‍රතිපාදන කොමිෂන් සභා වෙබ් අඩවියෙන් ද [www.ugc.ac.lk](http://www.ugc.ac.lk) ලබා ගත හැක.  
ඔබ අභියාචනා එකකට වඩා ඉදිරිපත් කරන්නේ නම් අභියාචනා ආකෘති පත්‍රයේ ඡායා පිටපත් භාවිතා කළ හැකිය.

**4.5 කිසියම් පාඨමාලාවකට හෝ විශ්වවිද්‍යාලයකට කිසියම් අපේක්ෂකයෙකු තේරී පත්වීම පිළිබඳව පැමිණිල්ලක්/විරුද්ධතාවයක් ඉදිරිපත් කරන ආකාරය**

යම් විශ්වවිද්‍යාලයක අධ්‍යයන පාඨමාලාවක් සඳහා තෝරාගෙන ඇති කිසියම් අයදුම්කරුවෙකු ඒ සඳහා සුදුසුකම් නොලබන්නේය යන පදනම මත යම් කෙනෙකුට පැමිණිල්ලක් කිරීමට හෝ විරෝධතාවයක් දැක්වීමට අවශ්‍ය නම් ඒ බව නියෝජ්‍ය ලේකම්/ විශ්වවිද්‍යාල ප්‍රවේශ, විශ්වවිද්‍යාල ප්‍රතිපාදන කොමිෂන් සභාව, අංක 20, වෝඩ් පෙදෙස, කොළඹ 07 ලිපිනයට ලිඛිතව දන්වා එවිය හැකිය.

එවැනි පැමිණිල්ලක් හෝ විරෝධතාවයක් දන්වා එවීමේදී අදාළ අයදුම්කරු පිළිබඳ හැකි තරම් තොරතුරු සමඟ පැමිණිල්ල හෝ විරෝධතාවය කුමක් ද යන්න පැහැදිලිව සඳහන් කර යම් ලිඛිත සාක්ෂි ඇතොත් ඒවා ද සමඟ ඉදිරිපත් කළ යුතුය.

**4.6 ප්‍රවේශය කල් ගැනීම**

- (i) යම් විශ්වවිද්‍යාල පාඨමාලාවකට තෝරා ගනු ලැබ ප්‍රවේශය කල් ගැනීමට අපේක්ෂා කරන අපේක්ෂකයෙකු හට තමා විසින් ඉදිරිපත් කරනු ලබන කරුණු අදාළ විශ්වවිද්‍යාලය පිළිගතහොත් එම කල් ඉල්ලීම සඳහා අවසර ලැබේ.
- (ii) එසේ ප්‍රවේශය කල් ලබාගැනීමට අපේක්ෂා කරන්නෙකු, පළමුව තමා තේරී ඇති පාඨමාලාව සහ විශ්වවිද්‍යාලය/ උසස් අධ්‍යාපන ආයතනය සඳහා විශ්වවිද්‍යාල ප්‍රතිපාදන කොමිෂන් සභාවේ ලියාපදිංචි විය යුතු අතර, අධ්‍යයන වර්ෂය ආරම්භ වීමට ප්‍රථම එම ඉල්ලීම කරනු ලබන්නේ කුමන කරුණු හේතු කොට ගෙනද යන්න සඳහන් කොට අදාළ විශ්වවිද්‍යාලයේ ලේඛකාධිකාරී වෙත ඉල්ලීමක් කළ යුතුය.
- (iii) එවැනි කල් ගැනීමක් ලබා ගත හැක්කේ උපරිම වශයෙන් එක් අධ්‍යයන වර්ෂයක් සඳහා පමණි.
- (iv) එවැනි කල් ගැනීමක දී අපේක්ෂකයෙකු තමා කලින් යොමු කරනු ලැබූ පාඨමාලාව සහ විශ්වවිද්‍යාලය සඳහා පමණක් නැවත ඇතුළත් කරනු ලැබේ. එසේ කල් ලබා ගත් අපේක්ෂකයෙකු තමා විශ්වවිද්‍යාල ප්‍රවේශය සඳහා තෝරා ගැනීමට පදනම් වූ 2025 වර්ෂයට අදාළ අ.පො.ස. (උසස් පෙළ) විභාගයෙන් පසුව පැවැත්වෙන අ.පො.ස. (උසස් පෙළ) විභාගයක ප්‍රතිඵල මත වෙනත් කවර හෝ පාඨමාලාවක් සහ විශ්වවිද්‍යාලයක් සඳහා ඇතුළත් වීමට සුදුසුකම් නොලබයි.

**4.7 විශ්වවිද්‍යාල ප්‍රවේශ අයදුම්පත/ විශ්වවිද්‍යාල ප්‍රවේශය අවලංගු කිරීම**

අයදුම්කරුවෙකු හට තම විශ්වවිද්‍යාල ප්‍රවේශ අයදුම්පත/ විශ්වවිද්‍යාල ප්‍රවේශය අවලංගු කිරීමට අවශ්‍ය වේ නම්, [cancelreq@ugc.ac.lk](mailto:cancelreq@ugc.ac.lk) යන විද්‍යුත් තැපෑල් ලිපිනය හරහා විශ්වවිද්‍යාල ප්‍රතිපාදන කොමිෂන් සභාවට දැනුම් දිය යුතුය. එසේ දැනුම් දීමෙන් පසු, විශ්වවිද්‍යාල ප්‍රවේශ අයදුම්පත/ විශ්වවිද්‍යාල ප්‍රවේශය අවලංගු කිරීමට අවශ්‍ය උපදෙස් විශ්වවිද්‍යාල ප්‍රතිපාදන කොමිෂන් සභාව විසින් අයදුම්කරු හට විද්‍යුත් තැපෑල හරහා ලබා දෙනු ලැබේ.

විශ්වවිද්‍යාල පාඨමාලාවක් සඳහා තේරී පත් වී ඒ සඳහා විශ්වවිද්‍යාල ප්‍රතිපාදන කොමිෂන් සභාවේ ලියාපදිංචි වීමෙන් අනතුරුව අදාළ විශ්වවිද්‍යාලයට බැඳුණු අයදුම්කරුවෙකු නම්, එම විශ්වවිද්‍යාලයෙන් පළමුව තම බඳවා ගැනීම අවලංගු කර ගැනීමෙන් පසුව එය සනාථ කරමින් අදාළ විශ්වවිද්‍යාලය මඟින් නිකුත් කරනු ලබන ලිපියෙහි පිටපතක් සමඟ විශ්වවිද්‍යාල ප්‍රතිපාදන කොමිෂන් සභාව වෙත ඉහත සඳහන් කර ඇති ආකාරයට දැනුම් දී තම විශ්වවිද්‍යාල ප්‍රවේශය අවලංගු කර ගත යුතු ය.

1978 අංක 16 දරණ විශ්වවිද්‍යාල පනත (වරින් වර සංශෝධිත) අනුව විශ්වවිද්‍යාල ප්‍රවේශය සඳහා සිසුන් තේරීමේ බලය පැවරී ඇත්තේ විශ්වවිද්‍යාල ප්‍රතිපාදන කොමිෂන් සභාවට වන බැවින් තම විශ්වවිද්‍යාල ප්‍රවේශය අවලංගු කර ගැනීමට බලාපොරොත්තු වන අයදුම්කරුවන් ඉහත දැක්වෙන ක්‍රමවේදය අනිවාර්යයෙන් අනුගමනය කරමින් තම විශ්වවිද්‍යාල ප්‍රවේශය අවලංගු කිරීම සනාථ කර ගත යුතු ය.

#### 4.8 විශ්වවිද්‍යාල ප්‍රවේශය සම්බන්ධ විමසීම්

ප්‍රථම උපාධි පාඨමාලා ප්‍රවේශ කටයුතු සම්බන්ධ සියලුම ලිපි පහත සඳහන් ලිපිනයට යොමු කළ යුතුය.

නියෝජ්‍ය ලේකම්/ විශ්වවිද්‍යාල ප්‍රවේශය,  
 විශ්වවිද්‍යාල ප්‍රතිපාදන කොමිෂන් සභාව,  
 අංක 20, වෝඩ් පෙදෙස,  
 කොළඹ 07

දුරකථන අංක : 011 - 2695301, 011 - 2695302, 011 - 2685758, 011 - 2123481,  
 011 - 2692357  
 ෆැක්ස් අංකය : 011 - 2691678  
 වෙබ් අඩවිය : [www.ugc.ac.lk](http://www.ugc.ac.lk)

විශ්වවිද්‍යාලයක පැවැත්වෙන පාඨමාලා පිළිබඳව තොරතුරු අවශ්‍ය වේ නම් අදාළ විශ්වවිද්‍යාලයේ ලේඛකාධිකාරී වෙතින් එම තොරතුරු ලබා ගත යුතුය. විශ්වවිද්‍යාල වල ලිපිනයන් සහ දුරකථන අංක ඇමුණුම (ඇ) හි දක්වා ඇත.

## 5 කොටස

### අන්තර්ජාලය හරහා විශ්වවිද්‍යාල ප්‍රවේශයට අයදුම් කිරීමේ ක්‍රමවේදය

මෙම කොටස ඔබ කැමති අධ්‍යයන පාඨමාලා සහ විශ්වවිද්‍යාල සඳහා අන්තර්ජාලය හරහා අයදුම් කරන ආකාරය පිළිබඳව පැහැදිලි කරයි. අන්තර්ජාලය හරහා ප්‍රවේශ අයදුම්පත සම්පූර්ණ කිරීම පිළිබඳව පැහැදිලි උපදෙස් මෙහි අඩංගු වන අතර, ඔබ අන්තර්ජාලය හරහා අයදුම් කිරීමට නොහැකි/පහසුකම් නොමැති අයදුම්කරුවෙකු නම් ඒ සඳහා සලසන ලද පහසුකම් පිළිබඳව ද මෙහි විස්තර වේ.

විශ්වවිද්‍යාල ප්‍රවේශය සඳහා අන්තර්ජාලය හරහා අයදුම්පත් යොමු කිරීම මෙන්ම තේරීපත් වූ පාඨමාලාව සහ විශ්වවිද්‍යාලය සඳහා අන්තර්ජාලය හරහා ලියාපදිංචි වීමද අනිවාර්ය අවශ්‍යතාවයක් බව සලකන්න. එබැවින්, විශ්වවිද්‍යාල ප්‍රවේශය සඳහා අයදුම් කිරීමට මෙන්ම තේරීපත් වූ පාඨමාලාව සහ විශ්වවිද්‍යාල සඳහා ලියාපදිංචිවීමටද අනිවාර්යයෙන්ම අන්තර්ජාල සේවාව පමණක්ම භාවිතා කළ යුතුය.

අන්තර්ජාල සේවාවෙන් අති නිරවද්‍යභාවය සහ ආරක්‍ෂිත බව පිළිබඳව ද විශ්වවිද්‍යාල ප්‍රතිපාදන කොමිෂන් සභා කාර්යය මණ්ඩලය ලෙස අපි පූර්ණ වගකීම දරන්නෙමු.

## 5 කොටස

විශ්වවිද්‍යාල ප්‍රවේශය සඳහා අන්තර්ජාලය හරහා අයදුම්පත් යොමු කිරීම අනිවාර්ය අවශ්‍යතාවක් බව සලකන්න.

අන්තර්ජාලය හරහා විශ්වවිද්‍යාල ප්‍රවේශ අයදුම්පත පිරවීමේදී යම් ගැටලුවක් ඇතිවුවහොත් රාජ්‍ය තොරතුරු කේන්ද්‍රය (1919) අමතන්න.

අන්තර්ජාලය හරහා විශ්වවිද්‍යාල ප්‍රවේශයට අයදුම් කිරීමේ ක්‍රමවේදය  
[www.ugc.ac.lk](http://www.ugc.ac.lk)

### වැදගත්

- විශ්වවිද්‍යාල ප්‍රවේශ අයදුම්පත් බාරගන්නා අවසාන දිනය සඳහා පුවත්පත් නිවේදනය බලන්න.
- විශ්වවිද්‍යාල ප්‍රවේශය සඳහා වූ අයදුම්පත්‍රය සම්පූර්ණ කිරීමට පෙර මෙම අත්පොතෙහි මුල් කොටස් කිහිපයේ සඳහන් විශ්වවිද්‍යාල ප්‍රවේශය පිළිබඳ නීති රීති කියවන මෙන් අපේක්‍ෂාකයන්ට උපදෙස් දෙනු ලැබේ.
- මෙම උපදෙස් සුපරීක්‍ෂාකාරීව කියවන්න.
- අයදුම්පත පිරවීමේදී ඔබ විසින් ලබා දිය යුතු සියලු තොරතුරු මෙහි දක්වා ඇත.
- ඔබ විශ්වවිද්‍යාල ප්‍රතිපාදන කොමිෂන් සභාවේ නිල වෙබ් අඩවිය මගින් අන්තර්ජාලය හරහා විශ්වවිද්‍යාල ප්‍රවේශ අයදුම්පත යොමු කිරීමේ සේවාව සඳහා ලියාපදිංචි වීමේදී සහ ලියාපදිංචි වීමෙන් පසුව ඔබගේ අයදුම්පත පිරවීමේ සෑම අදියරයකදීම ඒ සඳහා අවශ්‍ය සියලුම උපදෙස් ඔබ ඉල්ලුම් කරන භාෂාවෙන් (සිංහල, දෙමළ, ඉංග්‍රීසි) ඔබ වෙත ලබා දෙනු ලැබේ.
- විශ්වවිද්‍යාල ප්‍රවේශය සඳහා අයදුම් කිරීමට අන්තර්ජාල පහසුකම් නොමැති අයදුම්කරුවන්ට දිවයින පුරා පිහිටි ශ්‍රී ලංකා විවෘත විශ්වවිද්‍යාලයේ ප්‍රාදේශීය සහ අධ්‍යයන මධ්‍යස්ථාන (OUSL R&SC) සහ අධ්‍යාපන, උසස් අධ්‍යාපන සහ වෘත්තීය අධ්‍යාපන අමාත්‍යාංශය යටතේ ඇති තොරතුරු තාක්‍ෂණ හා දුරස්ථ අධ්‍යාපන කේන්ද්‍රස්ථාන (ITDLH) වලදී ඒවා විවෘත කර තබන වේලාවන්හිදී අන්තර්ජාලය හරහා තම විශ්වවිද්‍යාල ප්‍රවේශ අයදුම්පත යොමු කිරීමට පහසුකම් නොමිලේ සලසා දී ඇත. මෙම මධ්‍යස්ථානවල ලිපිනයන් සහ දුරකථන අංකයන් මෙම අත්පොතෙහි 5 කොටස අවසානයෙහි සඳහන් කර ඇත.
- ඔබගේ විශ්වවිද්‍යාල අයදුම්පත පිරවීම ආරම්භ කිරීමට පෙර, කරුණාකර ඔබගේ වෙබ් බ්‍රවුසරයේ 'ස්වයං පිරවුම (Auto Fill)' විකල්පය අක්‍රීය කිරීමට වග බලා ගන්න.

### (අ) පරිශීලකයෙකු (user) ලෙස ලියාපදිංචි වීමට

1. සෑම අයදුම්කරුවෙකුම විශ්වවිද්‍යාල ප්‍රතිපාදන කොමිෂන් සභාවේ නිල වෙබ් අඩවිය ([www.ugc.ac.lk](http://www.ugc.ac.lk)) හරහා අන්තර්ජාලය මගින් විශ්වවිද්‍යාල ප්‍රවේශ අයදුම්පත් යොමුකිරීමේ සේවාව සඳහා පරිශීලකයෙකු ලෙස ලියාපදිංචි (register as a user) විය යුතුය.
2. ලියාපදිංචි වීමේදී සෑම අයදුම්කරුවෙකුටම ජාතික හැඳුනුම්පතක් සහ වලංගු විද්‍යුත් තැපැල් ගිණුමක් (valid email account) තිබීම අත්‍යවශ්‍යය.
3. අයදුම්කරුවන් මෙම අන්තර්ජාල සේවාව සඳහා ලියාපදිංචි වීමට පෙර තම ජාතික හැඳුනුම්පතෙහි (දෙපැත්තම) ස්කෑන් කරන ලද පිටපතක් හෝ ඡායාරූපගත කරන ලද පිටපතක් සුදානම් කර ගත යුතුය.

උදා: ජාතික හැඳුනුම්පතෙහි ස්කෑන් කරන ලද පිටපත



**අවවාදයයි :** ඔබ විසින් යොමු කරන ඔබගේ ජාතික හැඳුනුම්පතෙහි ස්කෑන් කරන ලද හෝ ඡායාරූපගත කළ පිටපත සත්‍ය සහ පැහැදිලි විය යුතුය. වෙනස් කරන ලද කෘතිමව සකසන ලද හෝ ව්‍යාජ ජාතික හැඳුනුම්පතක පිටපතක් යොමු කිරීම ඔබගේ අයදුම්පත ප්‍රතික්ෂේප වීමට හෝ අනවශ්‍ය ලෙස ප්‍රමාද වීමට හේතුවේ. එබැවින් ඔබගේ ජාතික හැඳුනුම්පතෙහි සත්‍ය සහ පැහැදිලි ස්කෑන් කරන ලද හෝ ඡායාරූපගත කරන ලද පිටපතක් යොමුකිරීම ඔබගේ වගකීම බව සලකන්න.

4. පරිශීලකයකු ලෙස ලියාපදිංචි වීමට උදාහරණයේ දැක්වෙන පරිදි පහත තොරතුරු සැපයිය යුතුය.

- පළමුව ඔබ කැමති භාෂාව (සිංහල/දෙමළ/ඉංග්‍රීසි) තෝරා ගන්න.
- එවිට අයදුම්පතෙහි සියලු තොරතුරු ඔබ කැමති භාෂාවෙන් දිස්වනු ඇත. (සිංහල/දෙමළ/ඉංග්‍රීසි)
- කෙසේ වෙතත්, අයදුම්පතෙහි එක් එක් කොටසෙහි ඉල්ලා සිටින තොරතුරු ඇතුළත් කිරීම ඉංග්‍රීසි භාෂාවෙන් පමණක් විය යුතුය.
- ඊහිස (cursor)  සලකුණ මත තැබීමෙන් අයදුම්පතෙහි එක් එක් කොටස පිරවීමට අවශ්‍ය උපදෙස් පරිගණක තිරය මත දිස්වනු ඇත.

**සටහන:**

පහත සඳහන් පියවරයන් අනුගමනය කරන්න.

1. ඔබගේ ජාතික හැඳුනුම්පත් අංකය පළමු පෙළ කොටුවෙහි (text box) ඇතුළත් කරන්න.
2. මිලඟ පෙළ කොටුවෙහි (text box) එම ජාතික හැඳුනුම්පත් අංකයම නැවතත් ඇතුළත් කරන්න.
3. මිලඟට ඔබගේ ජාතික හැඳුනුම්පත නිකුත් කළ දිනය තෝරාගන්න.
4. 2025 අ.පො.ස. (උසස් පෙළ) විභාගයෙහි තොරතුරු සඳහන් කරන කොටසෙහි පළමුව ඔබගේ අ.පො.ස. (උසස් පෙළ) විභාග අංකය ඇතුළත් කරන්න.
5. මිලඟ පෙළ කොටුවෙහි ඔබ අ.පො.ස. (උසස් පෙළ) විභාගයේදී භාවිත කරන ලද ජාතික හැඳුනුම්පත් අංකය ඇතුළත් කරන්න.
6. මිලඟට එම ජාතික හැඳුනුම්පත නිකුත් කළ දිනය තෝරාගන්න.

ලදා:



විශ්වවිද්‍යාල ප්‍රවේශ අයදුම්පත - අධ්‍යයන වර්ෂය  
 පාලකලාභක මානියාභ්‍රමණ  
 விண்ணப்பம் - கல்வி ஆண்டு  
 Application For University Admission - Academic Year

2025/2026

Language **සිංහල** මුල් පිටුව හැඳින්වීම නිවර්තනය

**පරිශීලකයෙකු ලෙස UGC ගිණුමෙහි ලියාපදිංචි වීම**

ජාතික හැඳුනුම්පත් අංකය  ජාතික හැඳුනුම්පත් අංකය නැවත ඇතුළත් කරන්න  ජාතික හැඳුනුම්පත නිකුත් කළ දිනය

2025 අ. පො. ස. (උසස් පෙළ) විභාගයෙහි තොරතුරු

විභාග අංකය	අ.පො.ස.(උසස් පෙළ) විභාගයේදී භාවිත කළ හැඳුනුම්පත් වර්ගය	අ.පො.ස.(උසස් පෙළ) විභාගයේදී භාවිත කළ හැඳුනුම්පත් අංකය	අ.පො.ස.(උසස් පෙළ) විභාගයේදී භාවිත කළ හැඳුනුම්පත නිකුත් කළ දිනය
<input type="text" value="1034627"/>	<input type="text" value="NIC"/>	<input type="text" value="200621407042"/>	<input type="text" value="2022-12-01"/>

අ.පො.ස.(උසස් පෙළ) විභාගයේදී ඔබ භාවිත කළ හැඳුනුම්පත නිකුත් කළ දිනය සඳහන් කරන්න

5. ඉහත තොරතුරු ඇතුළත් කළ පසු “මිළග” ලෙස සඳහන් බොත්තම භාවිත කර මිළග පිටුවට පිවිසෙන්න.

(අ) ඔබ මෙම කොටස පිරවීමේදී,

(i) ඔබගේ ජාතික හැඳුනුම්පතෙහි ස්කෑන් හෝ ඡායාරූප ගත කළ පිටපතක් සැපයිය යුතුය.

මෙම කොටස පිරවීමට පෙර ඔබගේ ජාතික හැඳුනුම්පතෙහි (දෙපැත්තේම) ස්කෑන් හෝ ඡායාරූප ගත කරන ලද පිටපතක් සූදානම් කර ගත යුතුය.

(ii) වලංගු විද්‍යුත් තැපැල් ලිපිනයක් සැපයිය යුතුය.

ඔබට වලංගු විද්‍යුත් තැපැල් ගිණුමක් (Email Account) නොමැති නම් කරුණාකර මෙම කොටස පිරවීමට පෙර විද්‍යුත් තැපැල් ගිණුමක් (Email Account) සාදා ගන්න. මේ සඳහා වෙනත් අයෙකුගේ විද්‍යුත් තැපැල් ගිණුමක් (Email Account) භාවිත නොකළ යුතුය.

(iii) ජංගම දුරකථන අංකයක් ඇතුළත් කළ යුතුය.

ඔබගේ, ඔබගේ පියාගේ, මවගේ හෝ සම්පතමයෙකුගේ ජංගම දුරකථන අංකයක් ඇතුළත් කළ හැකිය. ඔබ විසින් සපයන ලද ජංගම දුරකථන අංකය මෙම අධ්‍යයන වර්ෂය සඳහා අන්තර්ජාල සේවාව හරහා විශ්වවිද්‍යාල ප්‍රවේශ අයදුම්පත යොමු කරන වෙනත් අයෙකු විසින් භාවිත නොකළ යුතුය.

ලියාපදිංචි කිරීමට අදාළ සක්‍රීය කිරීමේ දිගුව (Verification link) ඔබගේ පරිශීලක අංකය (user ID) සමඟ ඔබගේ විද්‍යුත් තැපැල් ගිණුමටද සක්‍රීය කිරීමේ කේතය (Activation Code) ඔබ සපයන ලද ජංගම දුරකථන අංකයටද යොමු කෙරෙනු ඇත. ඔබගේ UGC ගිණුමට පිවිසීමට ඔබ විසින්ම මුර පදයක් (Password) සාදාගත යුතුය.

**ශක්තිමත් මුරපදයක් (Password) සාදා ගැනීම සඳහා උපදෙස්**

- අවම වශයෙන් අක්ෂර අටකින් සමන්විත විය යුතුය.
- ඔබගේ ජාතික හැඳුනුම්පත් අංකය හෝ ඔබගේ නම භාවිත නොකළ යුතුය.
- කලින් භාවිත කරන ලද මුරපදයන්ගෙන් වෙනස් විය යුතුය.

පහත සඳහන් යෙදුම්වලින් අවම වශයෙන් තුනකින්වත් සමන්විත වන්නේ නම් වඩාත් සුදුසුය.

- කැපිටල් (Capital) අක්ෂර
- සිම්පල් (Simple) අක්ෂර
- සංඛ්‍යා
- විරාම ලකුණු

අක්ෂර වර්ගය	උදාහරණ
කැපිටල් අක්ෂර (Uppercase letters)	A,B,C
සිම්පල් අක්ෂර (Lowercase letters)	a,b,c
සංඛ්‍යා (Numbers)	0,1,2,3,4,5,6,7,8,9
අක්ෂර හා සංඛ්‍යාවලට අමතරව යතුරු පුවරුවේ දක්වා ඇති සංකේත සහ පරතර	`~!@#\$%^&*()_+={} []''";:<>.,?/

සටහන : ඔබගේ නම සහ ලිපිනය ඇතුළත් කරන සෑම අවස්ථාවකදීම ඉංග්‍රීසි කැපිටල් අකුරු පමණක් භාවිත කළ යුතුය.

උදා:



විශ්වවිද්‍යාල ප්‍රතිපාදන කොමිෂන් සභාව - ශ්‍රී ලංකාව  
 பலகலைக்கழக அணுமதிக்காண விண்ணப்பம் - இலங்கை  
 University Grants Commission - Sri Lanka

විශ්වවිද්‍යාල ප්‍රවේශ අයදුම්පත - අධ්‍යයන වර්ෂය  
 அனுமதிக்கான விண்ணப்பம் - கல்வி ஆண்டு  
 Application For University Admission - Academic Year

2025/2026

Language **සිංහල** මුල් පිටුව නැදිත්වීම නිතර අසන පැන

### ලියාපදිංචිය පිළිබඳ තොරතුරු

තත්වය  Miss.

අයදුම්කරුගේ සම්පූර්ණ නම (ඉංග්‍රීසි කැපිටල් අකුරෙන්)

උපන් දිනය

විවාහක අවිවාහක තත්වය  ස්ත්‍රී පුරුෂ බව

පරිලෝකනය (Scan) කළ හැඳුනුම්පතේ පිටපත (එක් ගොනුවක් පමණි)

ශිෂ්‍යවෘත්තීය විවිධීකරණ කොමිෂන් සභාවේ මෙම අන්තර්ජාල සේවාව භාවිතා කරන්නන් සඳහා නියමයන් හා කොන්දේසි

1. මම 2025 වර්ෂය සඳහා පැවති අ.පො.ස. (උසස් පෙළ) විභාග ප්‍රතිඵල මත පදනම්ව විශ්වවිද්‍යාල ප්‍රවේශය සඳහා අයදුම්කිරීමට හැර වෙනත් කිසිදු අරමුණක් සඳහා අන්තර්ජාල සේවාව භාවිතා නොකිරීමට එකඟ වෙමි.

2. මා 2025 වර්ෂය සඳහා පැවති අ.පො.ස. (උසස් පෙළ) විභාගයට පෙනී සිටි අයදුම්කරුවෙක් වෙමි. මා විසින් සපයන ලද විභාග අංකය, ජාතික හැඳුනුම්පත් අංකය, විද්‍යුත් ලිපිනය මාගේම වන බවත් වෙනත් අයෙකුගේ නොවන බවත් සහතික කරමි.

මෙම අන්තර්ජාල සේවාව භාවිතා කිරීමට අදාළ නියමයන් හා කොන්දේසි හොඳින් කියවා තේරුම් ගත් බවද ඊට එකඟ වන බවද තහවුරු කොට ප්‍රකාශ කරමි.

එකඟ වෙමි  එකඟ නොවෙමි

“ලියාපදිංචිය” ලෙස සඳහන් බොත්තම භාවිත කිරීමට පෙර මෙම අන්තර්ජාල සේවාව භාවිත කිරීමට අදාළ නියමයන් සහ කොන්දේසි හොඳින් කියවා තේරුම් ගන්න.

විශ්වවිද්‍යාල ප්‍රතිපාදන කොමිෂන් සභාවේ මෙම අන්තර්ජාල සේවාව භාවිත කරන්නන් සඳහා වන නියමයන් සහ කොන්දේසි

- මම 2025 වර්ෂය සඳහා පැවති අ.පො.ස. (උසස් පෙළ) විභාග ප්‍රතිඵල මත පදනම්ව විශ්වවිද්‍යාල ප්‍රවේශය සඳහා අයදුම්කිරීමට හැර වෙනත් කිසිදු අරමුණක් සඳහා මෙම අන්තර්ජාල සේවාව භාවිතා නොකිරීමට එකඟ වෙමි.
- මම 2025 වර්ෂය සඳහා පැවති අ.පො.ස. (උසස් පෙළ) විභාගයට පෙනී සිටි අයදුම්කරුවෙකු වෙමි. මා විසින් සපයන ලද විභාග අංකය, ජාතික හැඳුනුම්පත් අංකය, විද්‍යුත් තැපැල් ලිපිනය මාගේම වන බවත් වෙනත් අයෙකුගේ නොවන බවත් සහතික කරමි.
- මෙම අන්තර්ජාල සේවාව සඳහා ලියාපදිංචි වීමේදී සහ විශ්වවිද්‍යාල ප්‍රවේශයට අයදුම්කිරීමේ ක්‍රියාවලියේ එක් එක් පියවරයන්හිදී මා විසින් සපයන ලද/සපයනු ලබන තොරතුරු සත්‍ය සහ නිවැරදි බවට සහතික වෙමි.

4. මා විසින් ඕනෑම අවස්ථාවකදී අසත්‍ය, නොමඟ යවන සුළු, වැරදි හෝ වංචනික තොරතුරු, විස්තර හෝ ප්‍රකාශ ලබා දීම හෝ මෙම වෙබ් පිටුවේ අන්තර්ගතය වෙනස් කිරීමට, අන් අයගේ හිඟුම් වෙත වංචනිකව පිවිසීමට, මා විසින් හෝ වෙනත් අයෙකු විසින් ඇතුළත් කළ දත්තයන් වෙනස් කිරීමට උත්සාහ කිරීම ඕනෑම අවස්ථාවකදී මාගේ විශ්වවිද්‍යාල ප්‍රවේශය අවලංගු කරනු ලැබීමට හේතු වන බවද ඒ සම්බන්ධයෙන් මට එරෙහිව නීතිමය පියවර ගනු ලබන බවද මා හොඳින් දන්නා අතර ඊට එකඟ වෙමි.
5. අන්තර්ජාල සේවාව සඳහා අයදුම්පත යොමු කළ පසු විශ්වවිද්‍යාල ප්‍රතිපාදන කොමිෂන් සභාවේ අවසරයකින් තොරව මා විසින් සපයන ලද තොරතුරු වෙනස් කිරීමට නොහැකි බව මම දනිමි.
6. මෙම අන්තර්ජාල සේවාව භාවිත කිරීම මඟින් මා විසින් සපයන ලද විද්‍යුත් තැපැල් ලිපිනය, ජංගම දුරකථන අංකය හරහා ද, තැපැල් මාර්ගයෙන් ද වෙනත් විද්‍යුත් සහ විද්‍යුත් නොවන මාධ්‍යයන් හරහා ද මා සමඟ සම්බන්ධ වීමට විශ්වවිද්‍යාල ප්‍රතිපාදන කොමිෂන් සභාවට මම අවසර ලබා දෙමි.
7. මෙම අන්තර්ජාල සේවාව හරහා විශ්වවිද්‍යාල ප්‍රවේශයට අයදුම්පත යොමු කිරීම මාගේ තොරතුරුවල නිවැරදිතාව තහවුරු කිරීම සඳහා පමණක් වන අතර මා විසින් නිසි පරිදි අත්සන් කරන ලද මුද්‍රිත අයදුම්පත අවශ්‍ය ලියකියවිලි සමඟ පුවත්පත් නිවේදන මඟින් දැනුම් දෙනු ලබන අයදුම්පත් භාර ගැනීමේ අවසන් දිනයට හෝ ඊට පෙර විශ්වවිද්‍යාල ප්‍රතිපාදන කොමිෂන් සභාව වෙත යොමු කරන තුරු මාගේ විද්‍යුත් අයදුම්පත විශ්වවිද්‍යාල ප්‍රවේශය සඳහා සලකා නොබැලෙන බව මම හොඳින් දනිමි.

“ලියාපදිංචිය” ලෙස සඳහන් බොත්තම භාවිත කිරීමට පෙර ඔබ නියමයන් සහ කොන්දේසිවලට එකඟ වන්නේදැයි සටහන් කරන්න. ඉන්පසු “ලියාපදිංචිය” ලෙස සඳහන් බොත්තම භාවිත කරන්න.

6. “ලියාපදිංචිය” ලෙස සඳහන් බොත්තම භාවිත කළ විට ලියාපදිංචිය සාර්ථක බව දැක්වෙන පණිවිඩය පහත පරිදි දිස්වනු ඇත.

උදා:



විශ්වවිද්‍යාල ප්‍රතිපාදන කොමිෂන් සභාව - ශ්‍රී ලංකාව  
 பல்கலைக்கழக மாணியங்கள் ஆணைக்குழு - இலங்கை  
 University Grants Commission - Sri Lanka

විශ්වවිද්‍යාල ප්‍රවේශ අයදුම්පත - අධ්‍යයන වර්ෂය  
 பல்கலைக்கழக அனுமதிக்கான விண்ணப்பம் - கல்வி ஆண்டு  
 Application For University Admission - Academic Year

**2025/2026**

Language සිංහල මුල් පිටුව    නැරඹීම    නිවර්තනය



ලියාපදිංචිය සාර්ථකයි. ඔබගේ විද්‍යුත් තැපැල් ගොනුව සහ ජංගම දුරකථනයේ කෙටි පණිවිඩ ලැබීම් ගොනුව බලන්න.

7. ඔබගේ විද්‍යුත් තැපැල් ගිණුමට යොමුකර ඇති සක්‍රීය කිරීමේ දිගුව (Verification Link) සහ ඔබ සපයන ලද ජංගම දුරකථනයට යොමුකර ඇති සක්‍රීය කිරීමේ කේතය (Activation Code) භාවිත කර ඔබගේ UGC ගිණුම සක්‍රීය කරගත හැකිය.

ඔබගේ UGC ගිණුම සක්‍රීය කිරීමට ඔබගේ විද්‍යුත් තැපැල් ගිණුමට එවූ විද්‍යුත් පණිවිඩයේ ඇති දිගුව භාවිත කරන්න.

උදා:

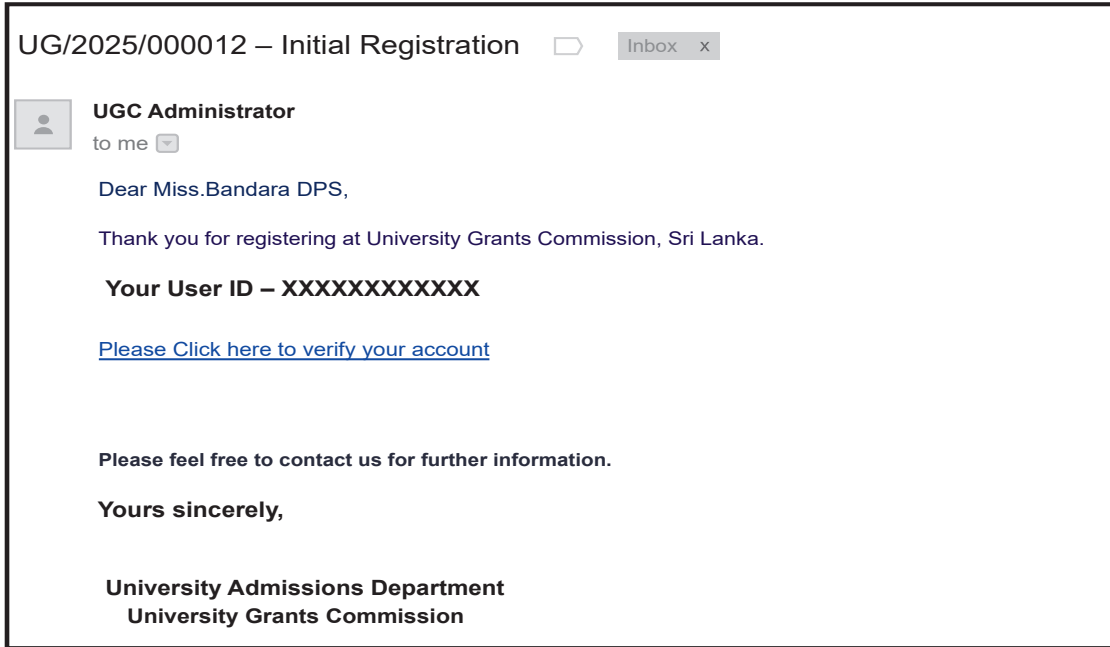

ඔබගේ විද්‍යුත් තැපැල් ගිණුමට එවන ලද පණිවිඩයේ ඇති දිගුව හරහා ඔබට පහත සඳහන් පණිවිඩය දිස් වනු ඇත. ඔබගේ විද්‍යුත් තැපැල් ගිණුමට එවන ලද පරිශීලක අංකය (user ID) සහ ඔබ සපයන ලද ජංගම දුරකථන අංකයට යොමුකර ඇති සක්‍රීය කිරීමේ කේතය (Activation Code) භාවිතා කර ඔබගේ UGC ගිණුම සක්‍රීය කර ගන්න.

උදා:



**විශ්වවිද්‍යාල ප්‍රතිපාදන කොමිෂන් සභාව - ශ්‍රී ලංකාව**  
**பல்கலைக்கழக மாணியங்கள் ஆணைக்குழு - இலங்கை**  
**University Grants Commission - Sri Lanka**

විශ්වවිද්‍යාල ප්‍රවේශ දැයදම්පන - අධ්‍යයන වර්ෂය  
பல்கலைக்கழக அனுமதிக்கான  
விண்ணப்பம் - கல்வி ஆண்டு  
Application For University Admission - Academic Year

**2025/2026**

Language සිංහල මුල් පිටුව හැඳින්වීම නිවර්ණය

ගිණුම සක්‍රීය කරන්න

පරිශීලක අංකය  i

කෙටි පණිවිඩ කේතය  i

සක්‍රීය කරන්න

8. ඔබගේ UGC ගිණුම සාර්ථකව සක්‍රීය වී ඇති බව දැක්වෙන පණිවිඩය පහත පරිදි දිස්වනු ඇත.

උදා:



විශ්වවිද්‍යාල ප්‍රතිපාදන කොමිෂන් සභාව - ශ්‍රී ලංකාව  
பல்கலைக்கழக மாணியங்கள் ஆணைக்குழு - இலங்கை  
University Grants Commission - Sri Lanka

විශ්වවිද්‍යාල ප්‍රවේශ අයදුම්පත - අධ්‍යයන වර්ෂය  
பல்கலைக்கழக அனுமதிக்கான விண்ணப்பம் - கல்வி ஆண்டு  
Application For University Admission - Academic Year

2025/2026

Language සිංහල

මුල් පිටුව හැඳින්වීම නිගර අසන පැන



ඔබගේ ගිණුම සක්‍රීයකිරීම සාර්ථකයි

පිටිසෙන්න

9. ඔබගේ UGC ගිණුම සක්‍රීය කිරීම සාර්ථක බව දක්වමින් ඔබගේ විද්‍යුත් තැපැල් ගිණුමට සහ ඔබ සැපයූ ජංගම දුරකථන අංකයට පණිවිඩ යොමු කෙරෙනු ඇත.

උදා:

**UG/2025/000012 – Successful Registration** Inbox x



**UGC Administrator**

to me ▾

**Dear Miss.Bandara DPS,**

Your account has been successfully activated..

**Please feel free to contact us for further information.**

**Yours sincerely,**

**University Admissions Department**  
**University Grants Commission**

10. ලියාපදිංචිය සාර්ථක වූ විට ඔබගේ පරිශීලක අංකය (user ID) සහ ඔබ විසින් සෑදූ මුරපදය (Password) භාවිත කර ඔබගේ UGC ගිණුමට පිවිස ඔබට අන්තර්ජාලය හරහා විශ්වවිද්‍යාල ප්‍රවේශ අයදුම්පත පිරවිය හැක.

(ආ) අන්තර්ජාලය හරහා විශ්වවිද්‍යාල ප්‍රවේශ අයදුම්පත පිරවීම

1. මුලින්ම ඔබගේ UGC ගිණුමට පිවිසෙන්න.  
ඔබගේ UGC ගිණුමට පිවිසීමට “මෙතනින් පිවිසෙන්න” බොත්තම භාවිත කරන්න.
2. ඔබගේ ගිණුමට පිවිසීමේදී සහ ඔබගේ අයදුම්පත්‍රය පිරවීමේ ඕනෑම අදියරයකදී ඔබ කැමති භාෂාව (සිංහල/දෙමළ/ඉංග්‍රීසි) තෝරා ගත හැකිය. එවිට ඔබගේ අයදුම්පතෙහි අන්තර්ගතය ඔබ කැමති භාෂාවකින් කියවිය හැක. කෙසේවෙතත්, අයදුම්පතෙහි ඉල්ලාසිටින තොරතුරු ඇතුළත් කිරීම ඉංග්‍රීසි භාෂාවෙන් පමණක් විය යුතුය.

උදා:

3. ඔබගේ UGC ගිණුමට පිවිසීමේදී පරිශීලක අංකය (user ID) සහ ඔබ සෑදූ මුරපදය (Password) භාවිත කළ යුතුය.

උදා:

සටහන: ඔබගේ මුරපදය අමතකකළහොත් “මුරපදය අමතකවීම” යන දිගුව භාවිත කර ඔබගේ මුරපදය යළි පිහිටුවා ගන්න.

#### 4. අයදුම්පත්‍රය පිරවීම

- අන්තර්ජාලය හරහා විශ්වවිද්‍යාල ප්‍රවේශ අයදුම්පත්‍රය පිරවීම පියවර හතරකින් යුත් ක්‍රියාදාමයකි.
- එක් පියවරකට අදාළ අනිවාර්යයෙන් පිරවිය යුතු කොටස් ඔබ විසින් සම්පූර්ණ කර ඇත්නම් එම පියවර අවසානයේ ඇති “සුරකින්න සහ මිලුම” ලෙස සඳහන් බොත්තම භාවිතයෙන් ඔබ විසින් ඇතුළත් කරන ලද දත්ත සුරැකිය (Save) හැකිය. එක් පියවරක අනිවාර්යෙන් පිරවිය යුතු කොටස් සම්පූර්ණ කිරීමෙන් තොරව මිලුම පියවරට යා නොහැක.
- අනිවාර්යෙන් පිරවිය යුතු කොටසක් පිරවීමෙන් තොරව මිලුම පියවරට යාමට උත්සාහ කිරීමේදී ඒ බව ඔබට පරිගණක තිරය මත දැනුම් දෙනු ඇත.
- පියවර හතරම එකවර සම්පූර්ණ කිරීමට පෙර ඔබට ඕනෑම අදියරකදී ගිණුමෙන් පිටවිය හැකි අතර පසු අවස්ථාවක ගිණුමට පිවිස එතැන් සිට ඉදිරි පියවරයන් සම්පූර්ණ කළ හැකිය.
- ඊහිස (cursor)  සලකුණ මත තැබීමෙන් අයදුම්පතෙහි එක් එක් කොටස පිරවීමට අවශ්‍ය උපදෙස් පරිගණක තිරය මත දිස්වනු ඇත.

#### පියවර 1 : අයදුම්කරුගේ පෞද්ගලික තොරතුරු

සටහන: ස්ථීර පදිංචි ලිපිනය ඇතුළත් කරන විට ලිපිනයේ එක් එක් කොටස් (උදා: අංකය, වීදිය, නගරය) වෙන් කිරීම සඳහා කොමාවක් භාවිත කරන්න. ලිපිනය ඇතුළත් කිරීමේදී ඉංග්‍රීසි කැපිටල් අකුරු පමණක් භාවිත කරන්න. කඩයිම් ලකුණු නිකුත් කිරීමට පෙර හෝ පසු ලිපිනයේ යම් වෙනසක් වුවහොත් ඒ බව විශ්වවිද්‍යාල ප්‍රතිපාදන කොමිෂන් සභාවට දැනුම් දීමට වග බලා ගත යුතුය.

පහත උදාහරණය මගින් පියවර 1 පිරවිය යුතු ආකාරය දක්වා ඇත.

උදා:  විශ්වවිද්‍යාල ප්‍රතිපාදන කොමිෂන් සභාව - ශ්‍රී ලංකාව  
 පාලකභාණ්ඩාගාරය - මහලක්ෂ්මිපාය  
 University Grants Commission - Sri Lanka

විශ්වවිද්‍යාල ප්‍රවේශ අයදුම්පත - අධ්‍යයන වර්ෂය  
 පාලකභාණ්ඩාගාරය - අනුමැතිකරණ  
 விண்ணாபுரி - கல்வி ஆணைப்பு  
 Application For University Admission - Academic Year

2025/2026

Language: **සිංහල** LOGOUT HI BANDARA D.P.S.

පියවර 1 **පියවර 2** **පියවර 3** **පියවර 4**

අයදුම්කරුගේ පෞද්ගලික තොරතුරු

ලියාපදිංචිවිය සිදුකර තොරතුරු

ස්ථීර පදිංචි ලිපිනය  
 NO 68, SCHOOL ROAD, MATHUGAMA

විද්‍යාලයේ ලිපිනය  
 03 - Kalutara

ස්ථාවර දුරකථන අංකය  
 038-2212345

ඉහත ලිපිනයේ ඔබ සිටින විට සිටින්නේ කවදා සිට ?  
 2006-01-01

ජාතිය  
 Sinhala

ආගම  
 Buddhism

සුරැකිවියද සම්පූර්ණවේද ?  
 Yes

සම්පූර්ණ කර ගත හැකි ලිපිනය  
 NO 68, SCHOOL ROAD, MATHUGAMA

තැපැල් කේතය

දෙමව්පියන්ගේ / භාරකරුගේ තොරතුරු

පියාගේ සම්පූර්ණ නම  
 DAYAWANSHA PATABADIGE NIMALSIRI BANDARA

මවගේ සම්පූර්ණ නම  
 PAHALA GAMAGE DAMAYANTHI PERERA

භාරකරුගේ සම්පූර්ණ නම  
 DAYAWANSHA PATABADIGE NIMALSIRI BANDARA

මව සම්පූර්ණ කර ගත හැකි පුද්ගලයා

පියා  මව  භාරකරු

පියාගේ/මවගේ නම භාරකරුගේ ලිපිනය  
 NO.68, SCHOOL ROAD, MATHUGAMA.

පියාගේ/මවගේ නම භාරකරුගේ දුරකථන අංකය  
 038-2212345

ජාතික දුරකථන අංකය  
 0771452187

සුරකින්න සහ මිලුම

පියවර 1 සම්පූර්ණ කළ පසු ඔබ විසින් ඇතුළත් කරන ලද දත්ත සුරැකීමට (Save) සහ පියවර 2 ට පිවිසීමට “සුරකින්න සහ මිලුම” ලෙස සඳහන් බොත්තම භාවිත කරන්න.

**පියවර 2 - අ.පො.ස. (සාමාන්‍ය පෙළ) සහ අ.පො.ස. (උසස් පෙළ) ප්‍රතිඵල**

- ඔබ පියවර 2 ට පිවිසීමේදී ඇතැම් විට ඔබගේ අ.පො.ස. (සාමාන්‍ය පෙළ) සහ අ.පො.ස. (උසස් පෙළ) විභාග ප්‍රතිඵලවලට අදාළ සමහර කොටස් ස්වයංක්‍රීයව පිරවී තිබෙනු ඔබට දිස් වනු ඇත.
- එසේ ස්වයංක්‍රීයව පිරවී ඇති දත්තයන් පිළිගන්නේ නම්, “පිළිගනිමි” ලෙස සඳහන් කරන්න.
- එසේ නොමැතිනම් ඔබට එම දත්තයන් යළි ඇතුළත් කිරීමට ඉඩදෙනු ලැබේ.

**සටහන: ඔබ විසින් ඇතුළත් කරනු ලබන දත්තයන් විශ්ලේෂණයට ප්‍රතිපාදන කොමිෂන් සභාව විසින් ශ්‍රී ලංකා විභාග දෙපාර්තමේන්තුවේ දත්ත සමඟ සසඳා තහවුරු කරනු ලැබේ.**

- ඔබ පියවර 2 හි දක්වා ඇති වාර ගණනට වඩා වැඩි වාර ගණනක් අ.පො.ස. (සාමාන්‍ය පෙළ) සහ/හෝ අ.පො.ස. (උසස් පෙළ) විභාගයන්ට පෙනී සිට ඇත්නම් කරුණාකර “එකතු කිරීම” යන බොත්තම භාවිත කර එවැනි එක් එක් වාරයන්හි ප්‍රතිඵල ඇතුළත් කරන්න.

පහත උදාහරණය මගින් පියවර 2 පිරවිය යුතු ආකාරය දක්වා ඇත.  
උදා:



**විශ්වවිද්‍යාල ප්‍රතිපාදන කොමිෂන් සභාව - ශ්‍රී ලංකාව**  
**பல்கலைக்கழகப் பராமரிப்புக்கான ஆணைக்குழு - இலங்கை**  
**University Grants Commission - Sri Lanka**

විශ්වවිද්‍යාල ප්‍රවේශ අයදුම්පත - අධ්‍යයන වර්ෂය  
பல்கலைக்கழகப் பராமரிப்புக்கான விண்ணப்பம் - கல்வி ஆண்டு  
Application For University Admission - Academic Year

**2025/2026**

Language **සිංහල** LOGOUT HI BANDARA D.P.S.

ඔබගේ අයදුම්පත **හැදින්වීම** නිකර අසන පැන

පියවර 1
පියවර 2
පියවර 3
පියවර 4

අ.පො.ස. (සාමාන්‍ය පෙළ) සහ අ.පො.ස. (උසස් පෙළ) ප්‍රතිඵල

අ.පො.ස. (සාමාන්‍ය පෙළ)

අ.පො.ස. (සාමාන්‍ය පෙළ) වර්ෂය:  වර්ෂය:  විභාග අංකය:

අ.පො.ස. (සාමාන්‍ය පෙළ) විභාගයේදී භාවිත කළ නම:

Year	Index Number	English	Maths	Science	Delete
2022	13900724	A	A	A	X

ඉහත විභාගයන්හි ප්‍රතිඵල:  පිළිගනිමි  වෙනස් කරමි

අ.පො.ස. (උසස් පෙළ) ප්‍රතිඵල

අ.පො.ස. (උසස් පෙළ) විභාගයට පෙනී සිටි පරිපාලන දිස්ත්‍රික්කය:

ප්‍රවේශ නීතිරීති අනුව ඔබ විශ්වවිද්‍යාල ප්‍රවේශය සඳහා සලකා බැලිය යුත්තේ කිහිපම දිස්ත්‍රික්කයන්හිදීද ?

01 - Colombo

Year	Index Number	Physics	Chemistry	Biology	Medium	Common General Test	General English	Z-Score
2025	1034627	A	A	B	Sinhala	40	A	2.0665

ඉහත විභාගයන්හි ප්‍රතිඵල:  පිළිගනිමි  වෙනස් කරමි

සාමාන්‍ය පොදු පරීක්ෂණ ප්‍රතිඵල (ඉහත ප්‍රතිඵල වලට අමතරව)

වර්ෂය:  විභාග අංකය:  ලකුණු:

පසුගිය අ.පො.ස. (උසස් පෙළ) විභාගයන්හි විස්තර

විභාගයට පෙනී සිටි වර්ෂය	විභාග අංකය	විෂයයන්	ප්‍රේෂී	Z ලකුණ	සාමාන්‍ය පොදු පරීක්ෂණ	පාසල් අපේක්ෂකයෙකු නම් පාසලේ නම සහ පාසලේ ලිපිනය
1	2024	1 Physics	B	1.6956	85	GOOD SHEPHERD'S CONVENT, COLOMBO 13
		2 Chemistry	B			
		3 Biology	B			

ඉහත අවස්ථාවන්ට අමතරව 2025 අ.පො.ස. (උසස් පෙළ) විභාගයේදී භාවිතා කළ හැඳුනුම්පතේ හෝ වෙනත් හැඳුනුම්පතක් භාවිතා කර එම මීට පෙර අ.පො.ස. (උසස් පෙළ) විභාගයට පෙනී සිටියේ නම්, එක් එක් වාරයේ පෙනී සිටි වර්ෂය සහ විභාග අංකය ඇතුළත් කරන්න. එම පෙනී සිටියේ එක් වර්ෂයකට පමණක් වුව ද ඇඳව විස්තරය ඇතුළත් කළ යුතුය.

වර්ෂය:  විභාග අංකය:

විභාගයට පෙනී සිටි වර්ෂය	විභාග අංකය	විෂයයන්	ප්‍රේෂී	Z ලකුණ	සාමාන්‍ය පොදු පරීක්ෂණ	පාසල් අපේක්ෂකයෙකු නම් පාසලේ නම සහ පාසලේ ලිපිනය	මතකය
විභාගයට පෙනී සිටි වාර අතර කවි විෂය කිහිපම එකට හෝ වෙනම පෙනී සඳහන් කරන්න.							

විභාගයට පෙනී සිටි වාර අතර කවි විෂය කිහිපම එකට හෝ වෙනම පෙනී සඳහන් කරන්න.

එම අ.පො.ස. (සාමාන්‍ය පෙළ) සමස්ත පිළිගෙන ප්‍රථම අවස්ථාවේදී උසස් පෙළ විභාගයට පෙනී නොසිටියේ නම් ඊට හේතු පෙන්වා සඳහන් කරන්න.

පියවර 2 සම්පූර්ණ කළ පසු ඔබ විසින් ඇතුළත් කරන ලද දත්ත සුරැකීමට (Save) සහ පියවර 3 ට පිවිසීමට “සුරකින්න සහ මිලුම” ලෙස සඳහන් බොත්තම භාවිත කරන්න.

**පියවර 3 - අයදුම්කරුගේ පාසැල් තොරතුරු**

**පාසැල් අයදුම්කරුවන් සඳහා**

- ඔබ අ.පො.ස. (උසස් පෙළ) විභාගයට පෙනී සිටියේ පාසැල් අයදුම්කරුවෙකු ලෙස නම් පළමුව පාසල් අපේක්ෂකයෙකු යන්න තෝරන්න.
- ඔබගේ පාසල/ පාසල්, ඒවා පිහිටි පරිපාලන දිස්ත්‍රික්කය යටතේ ලැයිස්තුගත කර ඇත. එම නිසා ඔබගේ පාසල/ පාසල් ඇතුළත් කිරීම සඳහා පළමුවෙන් පාසල/ පාසල් පිහිටි නිවැරදි පරිපාලන දිස්ත්‍රික්කය තෝරන්න.
- ඉන්පසු කරුණාකර ඔබගේ පාසැලේ තොරතුරු පහත පරිදි ඇතුළත් කරන්න.

**සටහන:** ඔබගේ පාසල/ පාසල් එක් පරිපාලන දිස්ත්‍රික්කයක් යටතේවත් ලැයිස්තුගත කර නොමැති නම් කරුණාකර රාජ්‍ය තොරතුරු කේන්ද්‍රය (1919) අමතන්න.

පහත උදාහරණය මගින් පාසල් අයදුම්කරුවෙකු විසින් පියවර 3 පිරවිය යුතු ආකාරය වෙනම දක්වා ඇත.

උදා:



**විශ්වවිද්‍යාල ප්‍රතිපාදන කොමිෂන් සභාව - ශ්‍රී ලංකාව**  
**பல்கலைக்கழக மாணியங்கள் ஆணைக்குழு - இலங்கை**  
**University Grants Commission - Sri Lanka**

විශ්වවිද්‍යාල ප්‍රවේශ අයදුම්පත - අධ්‍යයන වර්ෂය  
 பல்கலைக்கழக அனுமதிக்காள்  
 விண்ணப்பம் - கல்வி ஆண்டு  
 Application For University Admission - Academic Year

**2025/2026**

Language සිංහල
LOGOUT HI BANDARA D.P.S.
ඔබගේ අයදුම්පත
හැදින්වීම
නිවරණ අසන පැන

පියවර 1
පියවර 2
පියවර 3
පියවර 4

**අයදුම්කරුගේ පාසල් තොරතුරු**

**පාසල් තොරතුරු**

ඔබ 2025 අ.පො.ස. (උසස් පෙළ) විභාගයට පෙනී සිටියේ පාසල් අපේක්ෂකයෙකු ලෙසද නැතහොත් පොද්ගලික අපේක්ෂකයෙකු ලෙසද ?

පාසල් අපේක්ෂකයෙකු  පොද්ගලික අපේක්ෂකයෙකු

පාසලේ නම සහ ලිපිනය

CS/ GOOD SHEPHERD'S CONVENT,  
KOTAHENA,  
COLOMBO.

පරිපාලන දිස්ත්‍රික්කය: 01 - Colombo | පාසලේ දුරකථන අංකය: 0112243576 | අයදුම්කරු පාසලට ඇතුළත් වූ දිනය ඇතුළත් කරන්න: 2025-02-01

ඔබ 2023 ජනවාරි 01 දිනට පසු දිනයකදී එම පාසලට ඇතුළත් වූයේ නම් ඊට පෙර වර්ෂ පහත කාලය තුළ ඉගෙනුම් ලැබූ එක් එක් පාසල් පිළිබඳ විස්තර සපයන්න.

දිස්ත්‍රික්කය: 03 - Kaluthara | පාසලේ නම: KL/HOLY FAMILY CONVENT

සිට: 2023-08-07 | දක්වා: 2025-01-15 | **ඊකතු කරන්න**

පාසලේ නම	පරිපාලන දිස්ත්‍රික්කය	දිස්ත්‍රික් අංකය	පාසල් ගිය කාල පරිච්ඡේදය		මකන්න
			සිට	දක්වා	
KL/HOLY FAMILY CONVENT	03 - Kaluthara	03	2023-08-07	2025-01-15	<b>X</b>

**අනෙකුත් තොරතුරු**

විශ්වවිද්‍යාල ප්‍රවේශ අත්පොතෙහි 1.7 කොටසේ සඳහන් ආයතනයක අභ්‍යන්තර ශිෂ්‍යයෙකු වශයෙන් කවර අවස්ථාවක හෝ එබ ලියාපදිංචි වී සිටියේද/ සිටිද ?

නැත  ඔව්

ඔබ ප්‍රථම උපාධි පාඨමාලාවක් හැදෑරීම සඳහා උසස් අධ්‍යාපන අමාත්‍යාංශය මාර්ගයෙන් විදේශ ශිෂ්‍යත්වයක් කවර අවස්ථාවකදී හෝ ලබාගෙන තිබේද ?

නැත  ඔව්

**පොද්ගලික අයදුම්කරුවන් සඳහා**

- ඔබ අ.පො.ස. (උසස් පෙළ) විභාගයට පෙනී සිටියේ පොද්ගලික අපේක්ෂකයෙකු ලෙස නම් පළමුව පොද්ගලික අපේක්ෂකයෙකු යන්න තෝරන්න. ඔබ පෙර ඇතුළත්ව සිටි පාසල/ පාසල්, ඒවා පිහිටි පරිපාලන දිස්ත්‍රික්ක යටතේ ලැයිස්තුගත කර ඇත. එම නිසා ඔබ ඇතුළත්ව සිටි පාසල/ පාසල් ඇතුළත් කිරීම සඳහා පළමුවෙන් පාසල/ පාසල් පිහිටි නිවැරදි පරිපාලන දිස්ත්‍රික්කය තෝරන්න.

පහත උදාහරණය මගින් පොද්ගලික අපේක්ෂකයෙකු පියවර 3 පිරවිය යුතු අයුරු දක්වා ඇත.

උදා:



විශ්වවිද්‍යාල ප්‍රතිපාදන කොමිෂන් සභාව - ශ්‍රී ලංකාව  
 பல்கலைக்கழக மாணியங்கள் ஆணைக்குழு - இலங்கை  
 University Grants Commission - Sri Lanka

විශ්වවිද්‍යාල ප්‍රවේශ අයදුම්පත - අධ්‍යයන වර්ෂය  
 பல்கலைக்கழக அனுமதிக்கான  
 விண்ணப்பம் - கல்வி ஆண்டு  
 Application For University Admission - Academic Year

2025/2026

Language **සිංහල** LOGOUT HI BANDARA S. ඔබගේ අයදුම්පත **හැදින්වීම** නිවර්තනය

**පියවර 1** **පියවර 2** **පියවර 3** **පියවර 4**

**අයදුම්කරුගේ පාසල් තොරතුරු**

**පාසල් තොරතුරු**

ඔබ 2025 අ.පො.ස. (උසස් පෙළ) විභාගයට පෙනී සිටියේ පාසල් අපේක්ෂකයෙකු ලෙසද නැතහොත් පොද්ගලික අපේක්ෂකයෙකු ලෙසද ?

පාසල් අපේක්ෂකයෙකු  පොද්ගලික අපේක්ෂකයෙකු

ඔබ 2025 අ.පො.ස. (උසස් පෙළ) විභාගයට පොද්ගලික අපේක්ෂකයෙකු වශයෙන් පෙනී සිටියේ නම් 2023 ජනවාරි 01 දින සිට ඔබ අධ්‍යාපනය ලැබූ පාසල් පිළිබඳ විස්තර පහත සඳහන් කරන්න

දිස්ත්‍රික්කය **01 - Colombo** පාසලේ නම **CS/GOOD SHEPHERD'S CONVENT**

සිට **2025-09-01** දක්වා **2026-01-01** **එකතු කරන්න**

පාසලේ නම	පරිපාලන දිස්ත්‍රික්කය	දිස්ත්‍රික් අංකය	පාසල් ගිය කාල පරිච්ඡේදය		මකන්න
			සිට	දක්වා	
KL/HOLY FAMILY CONVENT	03-Kalutara	03	2022-12-15	2024-05-10	<b>X</b>
CS/GOOD SHEPHERD'S CONVENT	01-Colombo	01	2024-06-01	2025-03-31	<b>X</b>

**අනෙකුත් තොරතුරු**

විශ්වවිද්‍යාල ප්‍රවේශ අත්පොතෙහි 1.7 කොටසේ සඳහන් ආයතනයක අභ්‍යන්තර ශිෂ්‍යයෙකු වශයෙන් කවර අවස්ථාවක හෝ ඔබ ලියාපදිංචි වී සිටියේද/සිටීද ?

ඔව්  නැත

ඔබ ප්‍රථම උපාධි පාඨමාලාවක් හැදෑරීම සඳහා උසස් අධ්‍යාපන අමාත්‍යාංශය මාර්ගයෙන් විදේශ ශිෂ්‍යත්වයක් කවර අවස්ථාවකදී හෝ ලබාගෙන තිබේද ?

ඔව්  නැත

**ආපසු** **සුරකින්න සහ මිලග**

පියවර 3 සම්පූර්ණ කළ පසු ඔබ විසින් ඇතුළත් කරන ලද දත්ත සුරැකීමට (Save) සහ පියවර 4 ට පිවිසීමට “සුරකින්න සහ මිලග” ලෙස සඳහන් බොත්තම භාවිත කරන්න.

**පියවර 4 - අධ්‍යයන පාඨමාලා සහ විශ්වවිද්‍යාල කැමැත්තේ අනුපිළිවෙල අනුව  
Courses of Study and Universities according to your order of preference**

- අධ්‍යයන පාඨමාලා සහ විශ්වවිද්‍යාල සඳහා ඔබගේ කැමැත්තේ අනුපිළිවෙල සටහන් කිරීමට පෙර මෙම අත්පොතෙහි 3.1 ඡේදය යටතේ දක්වා ඇති කරුණු ඉතා සැලකිල්ලෙන් කියවන්න.
- ප්‍රවේශය සඳහා තෝරා ගැනීමේදී අයදුම්කරුවන් විසින් මනාපය දක්වා ඇති පාඨමාලාව සහ ඊට අදාළ විශ්වවිද්‍යාලය යන දෙකම එකවර සලකා බලනු ලැබේ. අවශ්‍ය අවම ලකුණු ලබා තිබුණද අයදුම්කරුවන් විසින් මනාපය දක්වා නොමැති පාඨමාලා සහ ඊට අදාළ විශ්වවිද්‍යාල, විශ්වවිද්‍යාල ප්‍රවේශය සඳහා තෝරා ගැනීමේදී සලකා බලනු නොලැබේ.
- පියවර 4 සම්පූර්ණ කළ යුතු ආකාරය පහත උදාහරණයේ දක්වා ඇත.

➤ පළමුවෙන්ම “Courses” යන මෙනුවෙන් පාඨමාලාවක් තෝරා ගන්න.

මෙහිදී ඔබට තෝරා ගත හැක්කේ ඔබ අ.පො.ස. (උසස් පෙළ) විභාගයේදී පෙනී සිටි විෂයයන් තුන අනුව ඔබ සුදුසුකම් ලබන පාඨමාලා පමණක් බව සැලකිය යුතුය.

- එවිට එම පාඨමාලාව පැවැත්වෙන විශ්වවිද්‍යාල “University” යන මෙනුවෙහි දිස්වනු ඇත.
- එම මෙනුවෙන් ඔබගේ මනාපය අනුව විශ්වවිද්‍යාලයක් තෝරා “එකතු කරන්න” බොත්තම භාවිත කරන්න.
- ඔබගේ මනාපය සඳහන් කරන විට එකම පාඨමාලාව එකම විශ්වවිද්‍යාලය සමඟ එක් වරකට වඩා භාවිත කළ නොහැක.
- ඔබ කැමති සියලු පාඨමාලා හා විශ්වවිද්‍යාල තෝරා ගත් පසුව ඔබ තෝරා ගත් සියලු පාඨමාලා හා විශ්වවිද්‍යාල ඔබගේ කැමැත්තේ අනුපිළිවෙල අනුව දිස්වනු ඇත.
- එසේ ඔබ විසින් තෝරා ගත් පාඨමාලා මෙම ලැයිස්තුව ඉහළ දක්වා ඇති “V” සහ “A” බොත්තම් භාවිතයෙන් ඔබගේ මනාපය පරිදි අනුපිළිවෙල වෙනස් කර ගත හැකිය.
- ඔබට කිසියම් පාඨමාලාවක් සහ විශ්වවිද්‍යාලයක් තෝරා ගත් ලැයිස්තුවෙන් ඉවත් කිරීමට අවශ්‍ය නම් “X” නැමැති බොත්තම භාවිත කළ හැකිය.

මිලඟ පිටුවේ දක්වා ඇති උදාහරණයෙන් අධ්‍යයන පාඨමාලා සහ විශ්වවිද්‍යාල කැමැත්තේ අනුපිළිවෙල සකස් කරන ආකාරය දක්වා ඇත.

ලදා:



විශ්වවිද්‍යාල ප්‍රතිපාදන කොමිෂන් සභාව - ශ්‍රී ලංකාව  
 பல்கலைக்கழக மானியங்கள் ஆணைக்குழு - இலங்கை  
 University Grants Commission - Sri Lanka

විශ්වවිද්‍යාල ප්‍රවේශ අයදුම්පත - අධ්‍යයන වර්ෂය  
 பல்கலைக்கழக அனுமதிக்கான விண்ணப்பம் - கல்வி ஆண்டு  
 Application For University Admission - Academic Year

2025 / 2026

---

ආරම්භ
සිංහල
වරින්
Hi, Nishshanka H.D.U.I.

ඔබගේ අයදුම්පත
ආදිත්වීම
නිතර අසන පැන

පියවර 1
පියවර 2
පියවර 3
පියවර 4

පාඨමාලා සඳහා මගපෙන්වීම

### විශ්වවිද්‍යාල ප්‍රවේශය සඳහා සලකා බැලීමට කැමති පාඨමාලා හා විශ්වවිද්‍යාල අනුපිළිවෙල

අධ්‍යයන පාඨමාලාව

▼

විශ්වවිද්‍යාලයේ නම

▼

එකතු  
කරන්න

No	Uni-code	
1	102F	Engineering Technology (ET) / University of Ruhuna
2	102A	Engineering Technology (ET) / University of Colombo
3	102C	Engineering Technology (ET) / University of Sri Jayawardenepura

අනෙකුත් තොරතුරු

ඔබගේ උස අඩි 4'10" හෝ ඊට වැඩිද?

ඔව්  නැත

ඔබ කායික අගත්තුවාවයක් ඇති අපේක්ෂකයෙක්ද? (ඔබ කායික අගත්තුවාවයක් ඇති අපේක්ෂකයෙක් නම්, විශ්වවිද්‍යාල ප්‍රවේශ අත්පොතෙහි 6.1 කොටස බලන්න)

ඔව්  නැත

ඔබ අයදුම්පත පුරවන ලද්දේ OUSL R&SC/ITDLH මධ්‍යස්ථානයකින් ද?

ඔව්  නැත ITDLH

ආපසු

සෙත්වන්න



University Grants Commission - Sri Lanka  
 Copyright © 2026 University Grants Commission - Sri Lanka. All Rights Reserved.

CALL 1919 

වැදගත් :

ඔබ අයදුම්කරන පාඨමාලාවන් හා විශ්වවිද්‍යාල සඳහා ඔබව සලකා බලනු ලබන්නේ, මෙම ප්‍රවේශ අත්පොතෙහි 2.2 කොටසේ සඳහන් පූර්ව අවශ්‍යතා සපුරා ඇත්නම් පමණි.

- “Uni-Code” ලැයිස්තුව සඳහා පිටු අංක 142-147 බලන්න.
- අ.පො.ස. (සාමාන්‍ය පෙළ) විභාගයේදී විෂය පූර්ව අවශ්‍යතා සපුරාලිය යුතු පාඨමාලා සඳහා පිටු අංක 148 සහ 149 බලන්න.
- ප්‍රායෝගික/ යෝග්‍යතා පරීක්ෂණ පැවැත්වෙන පාඨමාලා සඳහා පිටු අංක 150 බලන්න.

ඔබ විසින් ඉහත උපදෙස් පරිදි අධ්‍යයන පාඨමාලා සහ විශ්වවිද්‍යාල සඳහා ඔබගේ කැමැත්තේ අනුපිළිවෙළ පියවර 4 යටතේ සටහන් කර සම්පූර්ණ කරන ලද අයදුම්පත මුද්‍රණය කළ පසු ඊට අදාළ “Uni-Code” අනුපිළිවෙළ පහත උදාහරණයේ ආකාරයෙන් මුද්‍රණය වී දිස්වනු ඇත.

උදා:

		UNI-CODE		UNI-CODE		UNI-CODE		UNI-CODE		UNI-CODE
O r d e r of P r e f e r e n c e #	1	0 0 1 B	26	0 0 7 L	51		76		101	
	2	0 0 1 F	27	0 0 7 R	52		77		102	
	3	0 0 1 C	28	0 0 4 H	53		78		103	
	4	0 0 2 B	29	0 0 4 K	54		79		104	
	5	0 5 8 A	30	0 0 4 M	55		80		105	
	6	0 0 1 D	31	0 0 7 K	56		81		106	
	7	0 0 3 B	@ 32	0 2 5 E	57		82		107	
	8	0 0 1 H	33	0 2 6 G	58		83		108	
	9	0 0 1 K	@ 34	0 2 7 D	59		84		109	
	10	0 0 4 K	35	0 7 6 U	60		85		110	
	11	0 0 5 M	36	0 7 9 J	61		86		111	
	12	0 0 6 B	37	0 8 7 M	62		87		112	
	13	0 3 2 A	38	0 0 6 E	63		88		113	
	@ 14	0 3 7 B	39	0 0 4 E	64		89		114	
	@ 15	0 5 1 B	40		65		90		115	
	@ 16	0 5 2 C	41		66		91		116	
	@ 17	0 5 4 B	42		67		92		117	
	@ 18	0 5 4 A	43		68		93		118	
	19	0 6 4 U	44		69		94		119	
	20	0 0 6 C	45		70		95		120	
	# @ 21	0 3 4 G	46		71		96		121	
	22	0 3 5 C	47		72		97		122	
	23	0 6 2 F	48		73		98		123	
	24	0 0 6 J	49		74		99		124	
	25	0 0 6 H	50		75		100		125	

# මෙම පාඨමාලාව සඳහා සුදුසුකම් ලැබීමට අදාළ විශ්වවිද්‍යාලය මඟින් පවත්වනු ලබන ප්‍රායෝගික /යෝග්‍යතා පරීක්ෂණයෙන් ද සමත් විය යුතුය.

@ මෙම පාඨමාලාව සඳහා සුදුසුකම් ලැබීමට අයදුම්කරුවන් අ.පො.ස. (සාමාන්‍ය පෙළ) විභාගයේදී නියමිත විෂයයන් සඳහා අදාළ සාමාර්ථයන් ලබා තිබිය යුතුය.

**“Uni-Codes” Assigned for each Course of Study of University**  
**එක් එක් පාඨමාලා සහ විශ්වවිද්‍යාල සඳහා අදාළ “Uni-Codes”**

අධ්‍යයන පාඨමාලාව	විශ්වවිද්‍යාලය	UNI - CODE
★ වෛද්‍ය විද්‍යාව	කොළඹ විශ්වවිද්‍යාලය	001A
★ වෛද්‍ය විද්‍යාව	ජේරාදෙණිය විශ්වවිද්‍යාලය	001B
★ වෛද්‍ය විද්‍යාව	ශ්‍රී ජයවර්ධනපුර විශ්වවිද්‍යාලය	001C
★ වෛද්‍ය විද්‍යාව	කැලණිය විශ්වවිද්‍යාලය	001D
★ වෛද්‍ය විද්‍යාව	යාපනය විශ්වවිද්‍යාලය	001E
★ වෛද්‍ය විද්‍යාව	රුහුණ විශ්වවිද්‍යාලය	001F
★ වෛද්‍ය විද්‍යාව	මොරටුව විශ්වවිද්‍යාලය	001G
★ වෛද්‍ය විද්‍යාව	නැගෙනහිර විශ්වවිද්‍යාලය, ශ්‍රී ලංකාව	001H
★ වෛද්‍ය විද්‍යාව	ශ්‍රී ලංකා රජරට විශ්වවිද්‍යාලය	001K
★ වෛද්‍ය විද්‍යාව	ශ්‍රී ලංකා සබරගමුව විශ්වවිද්‍යාලය	001L
★ වෛද්‍ය විද්‍යාව	ශ්‍රී ලංකා වයඹ විශ්වවිද්‍යාලය	001M
★ වෛද්‍ය විද්‍යාව	ශ්‍රී ලංකා ඌව වෙල්ලස්ස විශ්වවිද්‍යාලය	001U
★ දන්ත ශල්‍ය විද්‍යාව	ජේරාදෙණිය විශ්වවිද්‍යාලය	002B
★ දන්ත ශල්‍ය විද්‍යාව	ශ්‍රී ජයවර්ධනපුර විශ්වවිද්‍යාලය	002C
★ පශු වෛද්‍ය විද්‍යාව	ජේරාදෙණිය විශ්වවිද්‍යාලය	003B
★ කෘෂිකර්මය	යාපනය විශ්වවිද්‍යාලය	004E
★ කෘෂිකර්මය	නැගෙනහිර විශ්වවිද්‍යාලය, ශ්‍රී ලංකාව	004H
★ කෘෂිකර්මය	ශ්‍රී ලංකා රජරට විශ්වවිද්‍යාලය	004K
★ කෘෂිකර්මය	ශ්‍රී ලංකා සබරගමුව විශ්වවිද්‍යාලය	004L
★ කෘෂිකර්මය	ශ්‍රී ලංකා වයඹ විශ්වවිද්‍යාලය	004M
★ ආහාර විද්‍යාව සහ පෝෂණය	ශ්‍රී ලංකා වයඹ විශ්වවිද්‍යාලය	005M
★ ජෛවීය විද්‍යාව	කොළඹ විශ්වවිද්‍යාලය	006A
★ ජෛවීය විද්‍යාව	ජේරාදෙණිය විශ්වවිද්‍යාලය	006B
★ ජෛවීය විද්‍යාව	ශ්‍රී ජයවර්ධනපුර විශ්වවිද්‍යාලය	006C
★ ජෛවීය විද්‍යාව	කැලණිය විශ්වවිද්‍යාලය	006D
★ ජෛවීය විද්‍යාව	යාපනය විශ්වවිද්‍යාලය	006E
★ ජෛවීය විද්‍යාව	රුහුණ විශ්වවිද්‍යාලය	006F
★ ජෛවීය විද්‍යාව	නැගෙනහිර විශ්වවිද්‍යාලය, ශ්‍රී ලංකාව	006H
★ ජෛවීය විද්‍යාව	ශ්‍රී ලංකා අග්නිදිග විශ්වවිද්‍යාලය	006J
★ ව්‍යවහාරික විද්‍යාව (ජෛවීය විද්‍යාව)	ශ්‍රී ලංකා රජරට විශ්වවිද්‍යාලය	007K
★ ව්‍යවහාරික විද්‍යාව (ජෛවීය විද්‍යාව)	ශ්‍රී ලංකා සබරගමුව විශ්වවිද්‍යාලය	007L
★ ව්‍යවහාරික විද්‍යාව (ජෛවීය විද්‍යාව)	වවුනියා විශ්වවිද්‍යාලය, ශ්‍රී ලංකාව	007R
★ ඉංජිනේරු විද්‍යාව	ජේරාදෙණිය විශ්වවිද්‍යාලය	008B
★ ඉංජිනේරු විද්‍යාව	ශ්‍රී ජයවර්ධනපුර විශ්වවිද්‍යාලය	008C
★ ඉංජිනේරු විද්‍යාව	යාපනය විශ්වවිද්‍යාලය	008E
★ ඉංජිනේරු විද්‍යාව	රුහුණ විශ්වවිද්‍යාලය	008F
★ ඉංජිනේරු විද්‍යාව	මොරටුව විශ්වවිද්‍යාලය	008G
★ ඉංජිනේරු විද්‍යාව	ශ්‍රී ලංකා අග්නිදිග විශ්වවිද්‍යාලය	008J
★ ඉංජිනේරු විද්‍යාව (EM)	මොරටුව විශ්වවිද්‍යාලය	009G
★ ඉංජිනේරු විද්‍යාව (TM)	මොරටුව විශ්වවිද්‍යාලය	010G
★ ප්‍රමාණ සමීක්ෂණය	මොරටුව විශ්වවිද්‍යාලය	011G
★ පරිගණක විද්‍යාව	ශ්‍රී ජයවර්ධනපුර විශ්වවිද්‍යාලය	012C

අධ්‍යයන පාඨමාලාව	විශ්වවිද්‍යාලය	UNI - CODE
✳ පරිගණක විද්‍යාව	කැලණිය විශ්වවිද්‍යාලය	012D
✳ පරිගණක විද්‍යාව	යාපනය විශ්වවිද්‍යාලය	012E
✳ පරිගණක විද්‍යාව	රුහුණ විශ්වවිද්‍යාලය	012F
✳ පරිගණක විද්‍යාව	කොළඹ විශ්වවිද්‍යාලයේ පරිගණක අධ්‍යයනායතනය	012T
✳ පරිගණක විද්‍යාව	ත්‍රිකුණාමල මණ්ඩපය, නැගෙනහිර විශ්වවිද්‍යාලය, ශ්‍රී ලංකාව	012W
✳ භෞතිය විද්‍යාව	කොළඹ විශ්වවිද්‍යාලය	013A
✳ භෞතිය විද්‍යාව	පේරාදෙණිය විශ්වවිද්‍යාලය	013B
✳ භෞතිය විද්‍යාව	ශ්‍රී ජයවර්ධනපුර විශ්වවිද්‍යාලය	013C
✳ භෞතිය විද්‍යාව	කැලණිය විශ්වවිද්‍යාලය	013D
✳ භෞතිය විද්‍යාව	යාපනය විශ්වවිද්‍යාලය	013E
✳ භෞතිය විද්‍යාව	රුහුණ විශ්වවිද්‍යාලය	013F
✳ භෞතිය විද්‍යාව	නැගෙනහිර විශ්වවිද්‍යාලය, ශ්‍රී ලංකාව	013H
✳ භෞතිය විද්‍යාව	ශ්‍රී ලංකා අග්නිදිග විශ්වවිද්‍යාලය	013J
✳ මැනුම් විද්‍යාව	ශ්‍රී ලංකා සබරගමුව විශ්වවිද්‍යාලය	014L
✳ ව්‍යවහාරික විද්‍යාව (භෞතිය විද්‍යාව)	ශ්‍රී ලංකා රජරට විශ්වවිද්‍යාලය	015K
✳ ව්‍යවහාරික විද්‍යාව (භෞතිය විද්‍යාව)	ශ්‍රී ලංකා සබරගමුව විශ්වවිද්‍යාලය	015L
✳ ව්‍යවහාරික විද්‍යාව (භෞතිය විද්‍යාව)	ශ්‍රී ලංකා වයඹ විශ්වවිද්‍යාලය	015M
✳ ව්‍යවහාරික විද්‍යාව (භෞතිය විද්‍යාව)	වවුනියා විශ්වවිද්‍යාලය, ශ්‍රී ලංකාව	015R
✳ ව්‍යවහාරික විද්‍යාව (භෞතිය විද්‍යාව)	ත්‍රිකුණාමල මණ්ඩපය, නැගෙනහිර විශ්වවිද්‍යාලය, ශ්‍රී ලංකාව	015W
✳ කළමනාකරණය	කොළඹ විශ්වවිද්‍යාලය	016A
✳ කළමනාකරණය	පේරාදෙණිය විශ්වවිද්‍යාලය	016B
✳ කළමනාකරණය	ශ්‍රී ජයවර්ධනපුර විශ්වවිද්‍යාලය	016C
✳ කළමනාකරණය	කැලණිය විශ්වවිද්‍යාලය	016D
✳ කළමනාකරණය	යාපනය විශ්වවිද්‍යාලය	016E
✳ කළමනාකරණය	රුහුණ විශ්වවිද්‍යාලය	016F
✳ කළමනාකරණය	නැගෙනහිර විශ්වවිද්‍යාලය, ශ්‍රී ලංකාව	016H
✳ කළමනාකරණය	ශ්‍රී ලංකා අග්නිදිග විශ්වවිද්‍යාලය	016J
✳ කළමනාකරණය	ශ්‍රී ලංකා රජරට විශ්වවිද්‍යාලය	016K
✳ කළමනාකරණය	ශ්‍රී ලංකා සබරගමුව විශ්වවිද්‍යාලය	016L
✳ කළමනාකරණය	ශ්‍රී ලංකා වයඹ විශ්වවිද්‍යාලය	016M
✳ දේපල කළමනාකරණය හා තක්සේරුකරණය	ශ්‍රී ජයවර්ධනපුර විශ්වවිද්‍යාලය	017C
✳ වාණිජ්‍යය	ශ්‍රී ජයවර්ධනපුර විශ්වවිද්‍යාලය	018C
✳ වාණිජ්‍යය	කැලණිය විශ්වවිද්‍යාලය	018D
✳ වාණිජ්‍යය	යාපනය විශ්වවිද්‍යාලය	018E
✳ වාණිජ්‍යය	නැගෙනහිර විශ්වවිද්‍යාලය, ශ්‍රී ලංකාව	018H
✳ වාණිජ්‍යය	ශ්‍රී ලංකා අග්නිදිග විශ්වවිද්‍යාලය	018J
✳ කලා	කොළඹ විශ්වවිද්‍යාලය	019A
✳ කලා	පේරාදෙණිය විශ්වවිද්‍යාලය	019B
✳ කලා	ශ්‍රී ජයවර්ධනපුර විශ්වවිද්‍යාලය	019C
✳ කලා	කැලණිය විශ්වවිද්‍යාලය	019D
✳ කලා	යාපනය විශ්වවිද්‍යාලය	019E
✳ කලා	රුහුණ විශ්වවිද්‍යාලය	019F
✳ කලා	නැගෙනහිර විශ්වවිද්‍යාලය, ශ්‍රී ලංකාව	019H
✳ කලා	ශ්‍රී ලංකා අග්නිදිග විශ්වවිද්‍යාලය	019J
✳ කලා	ශ්‍රී ලංකා රජරට විශ්වවිද්‍යාලය	019K

අධ්‍යයන පාඨමාලාව	විශ්වවිද්‍යාලය	UNI - CODE
★ කලා (SP) - ජනමාධ්‍ය	ශ්‍රීපාලි මණ්ඩපය, කොළඹ විශ්වවිද්‍යාලය	020S
★ කලා (SP) - ප්‍රසංග කලා	ශ්‍රීපාලි මණ්ඩපය, කොළඹ විශ්වවිද්‍යාලය	041S
★ කලා(SAB)	ශ්‍රී ලංකා සබරගමුව විශ්වවිද්‍යාලය	021L
★ කළමනාකරණ අධ්‍යයන (TV)	ත්‍රිකුණාමල මණ්ඩපය, නැගෙනහිර විශ්වවිද්‍යාලය, ශ්‍රී ලංකාව	022W
★ කළමනාකරණ අධ්‍යයන (TV)	වවුනියා විශ්වවිද්‍යාලය, ශ්‍රී ලංකාව	022R
★ වාස්තු විද්‍යාව	මොරටුව විශ්වවිද්‍යාලය	023G
★ නිර්මාණවේදය	මොරටුව විශ්වවිද්‍යාලය	024G
★ නීතිය	කොළඹ විශ්වවිද්‍යාලය	025A
★ නීතිය	පේරාදෙණිය විශ්වවිද්‍යාලය	025B
★ නීතිය	යාපනය විශ්වවිද්‍යාලය	025E
★ තොරතුරු තාක්ෂණය (IT)	මොරටුව විශ්වවිද්‍යාලය	026G
★ කළමනාකරණය හා තොරතුරු තාක්ෂණය (MIT)	කැලණිය විශ්වවිද්‍යාලය	027D
★ කළමනාකරණය සහ රාජ්‍ය ප්‍රතිපත්ති	ශ්‍රී ජයවර්ධනපුර විශ්වවිද්‍යාලය	028C
★ සන්නිවේදන අධ්‍යයන	ත්‍රිකුණාමල මණ්ඩපය, නැගෙනහිර විශ්වවිද්‍යාලය, ශ්‍රී ලංකාව	029W
★ නාගරීක තොරතුරුකරණය සහ නිර්මාණකරණය	මොරටුව විශ්වවිද්‍යාලය	030G
★ සාමය හා ගැටුම් නිරාකරණය	කැලණිය විශ්වවිද්‍යාලය	031D
★ ආයුර්වේද වෛද්‍ය විද්‍යාව හා ශල්‍ය	කොළඹ විශ්වවිද්‍යාලය	032A
★ ආයුර්වේද වෛද්‍ය විද්‍යාව හා ශල්‍ය	ගම්පහ විකුමාරවිච්චි දේශීය වෛද්‍ය විශ්වවිද්‍යාලය, ශ්‍රී ලංකාව	032P
★ යුනානි වෛද්‍ය විද්‍යාව හා ශල්‍ය	කොළඹ විශ්වවිද්‍යාලය	033A
★ විලාසිතා නිර්මාණය සහ නිපැයුම් ප්‍රවර්ධනය	මොරටුව විශ්වවිද්‍යාලය	034G
★ ආහාර විද්‍යාව හා තාක්ෂණය	පේරාදෙණිය විශ්වවිද්‍යාලය	035B
★ ආහාර විද්‍යාව හා තාක්ෂණය	ශ්‍රී ජයවර්ධනපුර විශ්වවිද්‍යාලය	035C
★ ආහාර විද්‍යාව හා තාක්ෂණය	ශ්‍රී ලංකා සබරගමුව විශ්වවිද්‍යාලය	035L
★ සිද්ධ වෛද්‍ය විද්‍යාව හා ශල්‍ය	යාපනය විශ්වවිද්‍යාලය	036E
★ සිද්ධ වෛද්‍ය විද්‍යාව හා ශල්‍ය	ත්‍රිකුණාමල මණ්ඩපය, නැගෙනහිර විශ්වවිද්‍යාලය, ශ්‍රී ලංකාව	036W
★ හෙද	කොළඹ විශ්වවිද්‍යාලය	037A
★ හෙද	පේරාදෙණිය විශ්වවිද්‍යාලය	037B
★ හෙද	ශ්‍රී ජයවර්ධනපුර විශ්වවිද්‍යාලය	037C
★ හෙද	යාපනය විශ්වවිද්‍යාලය	037E
★ හෙද	රුහුණ විශ්වවිද්‍යාලය	037F
★ හෙද	නැගෙනහිර විශ්වවිද්‍යාලය, ශ්‍රී ලංකාව	037H
★ තොරතුරු සහ සන්නිවේදන තාක්ෂණය (ICT)	ශ්‍රී ලංකා රජරට විශ්වවිද්‍යාලය	038K
★ තොරතුරු සහ සන්නිවේදන තාක්ෂණය (ICT)	වවුනියා විශ්වවිද්‍යාලය, ශ්‍රී ලංකාව	038R
★ කෘෂි තාක්ෂණය සහ කළමනාකරණය	පේරාදෙණිය විශ්වවිද්‍යාලය	039B
★ සෞඛ්‍ය ප්‍රවර්ධන	ශ්‍රී ලංකා රජරට විශ්වවිද්‍යාලය	050K
★ ඖෂධ විද්‍යාව	පේරාදෙණිය විශ්වවිද්‍යාලය	051B
★ ඖෂධ විද්‍යාව	ශ්‍රී ජයවර්ධනපුර විශ්වවිද්‍යාලය	051C
★ ඖෂධ විද්‍යාව	යාපනය විශ්වවිද්‍යාලය	051E
★ ඖෂධ විද්‍යාව	රුහුණ විශ්වවිද්‍යාලය	051F
★ වෛද්‍ය රසායනාගාර විද්‍යා	පේරාදෙණිය විශ්වවිද්‍යාලය	052B
★ වෛද්‍ය රසායනාගාර විද්‍යා	ශ්‍රී ජයවර්ධනපුර විශ්වවිද්‍යාලය	052C
★ වෛද්‍ය රසායනාගාර විද්‍යා	යාපනය විශ්වවිද්‍යාලය	052E
★ වෛද්‍ය රසායනාගාර විද්‍යා	රුහුණ විශ්වවිද්‍යාලය	052F
★ විකිරණ ශිල්පය	පේරාදෙණිය විශ්වවිද්‍යාලය	053B

අධ්‍යයන පාඨමාලාව	විශ්වවිද්‍යාලය	UNI - CODE
☒ භෞත විකිත්ස	කොළඹ විශ්වවිද්‍යාලය	054A
☒ භෞත විකිත්ස	පේරාදෙණිය විශ්වවිද්‍යාලය	054B
☒ පරිසර සංරක්‍ෂණය සහ කළමනාකරණය	කැලණිය විශ්වවිද්‍යාලය	055D
☒ පහසුකම් කළමනාකරණය	මොරටුව විශ්වවිද්‍යාලය	056G
☒ ප්‍රවාහන කළමනාකරණ සහ කාර්යෝපාය ඉංජිනේරු (TMLE)	මොරටුව විශ්වවිද්‍යාලය	057G
☒ ජීව රසායන විද්‍යාව හා අණුක ජීවවිද්‍යාව	කොළඹ විශ්වවිද්‍යාලය	058A
☒ කර්මාන්ත සංඛ්‍යාතය හා ගණිතමය මූලය	කොළඹ විශ්වවිද්‍යාලය	059A
☒ සංඛ්‍යාතය සහ සංකාර්ය පර්යේෂණ	පේරාදෙණිය විශ්වවිද්‍යාලය	060B
☒ ධීවර සහ සාගර විද්‍යාව	රුහුණ විශ්වවිද්‍යාලය	062F
☒ ඉස්ලාම් අධ්‍යයන	ශ්‍රී ලංකා අග්නිදිග විශ්වවිද්‍යාලය	063J
☒ විද්‍යාව සහ තාක්‍ෂණය	ශ්‍රී ලංකා ඌව වෙල්ලස්ස විශ්වවිද්‍යාලය	064U
☒ පරිගණක විද්‍යාව සහ තාක්‍ෂණය	ශ්‍රී ලංකා ඌව වෙල්ලස්ස විශ්වවිද්‍යාලය	065U
☒ ව්‍යවසායකත්වය සහ කළමනාකරණය	ශ්‍රී ලංකා ඌව වෙල්ලස්ස විශ්වවිද්‍යාලය	066U
☒ සත්ත්ව නිෂ්පාදන හා ආහාර තාක්‍ෂණය	ශ්‍රී ලංකා ඌව වෙල්ලස්ස විශ්වවිද්‍යාලය	067U
☒ සංගීතය	ශ්‍රී ජයවර්ධනපුර විශ්වවිද්‍යාලය	068C
☒ සංගීතය	යාපනය විශ්වවිද්‍යාලය	068E
☒ සංගීතය	ස්වාමි විපුලානන්ද සෞන්දර්ය අධ්‍යයන ආයතනය, නැගෙනහිර විශ්වවිද්‍යාලය, ශ්‍රී ලංකාව	068Y
☒ සංගීතය	සෞන්දර්ය කලා විශ්වවිද්‍යාලය	068Z
☒ නැටුම්	යාපනය විශ්වවිද්‍යාලය	069E
☒ නැටුම්	ස්වාමි විපුලානන්ද සෞන්දර්ය අධ්‍යයන ආයතනය, නැගෙනහිර විශ්වවිද්‍යාලය, ශ්‍රී ලංකාව	069Y
☒ නැටුම්	සෞන්දර්ය කලා විශ්වවිද්‍යාලය	069Z
☒ චිත්‍ර සහ නිර්මාණ	යාපනය විශ්වවිද්‍යාලය	070E
☒ නාට්‍ය හා රංග කලා	ස්වාමි විපුලානන්ද සෞන්දර්ය අධ්‍යයන ආයතනය, නැගෙනහිර විශ්වවිද්‍යාලය, ශ්‍රී ලංකාව	071Y
☒ නාට්‍ය හා රංග කලා	සෞන්දර්ය කලා විශ්වවිද්‍යාලය	071Z
☒ දෘශ්‍ය සහ තාක්‍ෂණික කලා	ස්වාමි විපුලානන්ද සෞන්දර්ය අධ්‍යයන ආයතනය, නැගෙනහිර විශ්වවිද්‍යාලය, ශ්‍රී ලංකාව	072Y
☒ අපනයන කෘෂිකර්මය	ශ්‍රී ලංකා ඌව වෙල්ලස්ස විශ්වවිද්‍යාලය	073U
☒ කාර්මික තොරතුරු තාක්‍ෂණය	ශ්‍රී ලංකා ඌව වෙල්ලස්ස විශ්වවිද්‍යාලය	075U
☒ බනිජ සම්පත් සහ තාක්‍ෂණය	ශ්‍රී ලංකා ඌව වෙල්ලස්ස විශ්වවිද්‍යාලය	076U
☒ ව්‍යාපාර තොරතුරු පද්ධති (ගෞරව) (BIS)	ශ්‍රී ජයවර්ධනපුර විශ්වවිද්‍යාලය	077C
☒ කළමනාකරණය හා තොරතුරු තාක්‍ෂණය (SEUSL)	ශ්‍රී ලංකා අග්නිදිග විශ්වවිද්‍යාලය	079J
☒ ශාරීරික අධ්‍යාපනය	යාපනය විශ්වවිද්‍යාලය	081E
☒ ශාරීරික අධ්‍යාපනය	ශ්‍රී ලංකා සබරගමුව විශ්වවිද්‍යාලය	081L
☒ ක්‍රීඩා විද්‍යාව සහ කළමනාකරණය	ශ්‍රී ජයවර්ධනපුර විශ්වවිද්‍යාලය	082C
☒ ක්‍රීඩා විද්‍යාව සහ කළමනාකරණය	ශ්‍රී ලංකා සබරගමුව විශ්වවිද්‍යාලය	082L
☒ කථන හා ග්‍රවණ විද්‍යා	කැලණිය විශ්වවිද්‍යාලය	083D
☒ අරාබි භාෂාව	ශ්‍රී ලංකා අග්නිදිග විශ්වවිද්‍යාලය	084J
☒ දෘශ්‍ය කලා	සෞන්දර්ය කලා විශ්වවිද්‍යාලය	085Z
☒ සත්ත්ව පාලනය සහ මත්ස්‍ය විද්‍යාව	පේරාදෙණිය විශ්වවිද්‍යාලය	086B
☒ ආහාර නිෂ්පාදනය සහ තාක්‍ෂණ කළමනාකරණය	ශ්‍රී ලංකා වයඹ විශ්වවිද්‍යාලය	087M
☒ ජලජ සම්පත් තාක්‍ෂණය	ශ්‍රී ලංකා ඌව වෙල්ලස්ස විශ්වවිද්‍යාලය	088U

අධ්‍යයන පාඨමාලාව	විශ්වවිද්‍යාලය	UNI - CODE
★ ආගන්තුක සත්කාර, සංචාරක ව්‍යාපාර සහ සිද්ධි පිළිබඳ කළමනාකරණය	ශ්‍රී ලංකා උභව වෙල්ලස්ස විශ්වවිද්‍යාලය	090U
★ තොරතුරු තාක්ෂණය හා කළමනාකරණය	මොරටුව විශ්වවිද්‍යාලය	091G
★ සංචාරක සහ ආගන්තුක සත්කාර කළමනාකරණය	ශ්‍රී ලංකා රජරට විශ්වවිද්‍යාලය	092K
★ සංචාරක සහ ආගන්තුක සත්කාර කළමනාකරණය	ශ්‍රී ලංකා සබරගමුව විශ්වවිද්‍යාලය	092L
★ කෘෂි සම්පත් කළමනාකරණය සහ තාක්ෂණය	රුහුණ විශ්වවිද්‍යාලය	093F
★ කෘෂිව්‍යාපාර කළමනාකරණය	රුහුණ විශ්වවිද්‍යාලය	094F
★ හරිත තාක්ෂණය	රුහුණ විශ්වවිද්‍යාලය	095F
★ තොරතුරු පද්ධති	ශ්‍රී ජයවර්ධනපුර විශ්වවිද්‍යාලය	096C
★ තොරතුරු පද්ධති	ශ්‍රී ලංකා සබරගමුව විශ්වවිද්‍යාලය	096L
★ තොරතුරු පද්ධති	කොළඹ විශ්වවිද්‍යාලයේ පරිගණක අධ්‍යයනායතනය	096T
★ භූමි නිර්මාණවේදය	මොරටුව විශ්වවිද්‍යාලය	097G
★ පරිවර්තන අධ්‍යයන	කැලණිය විශ්වවිද්‍යාලය	098D
★ පරිවර්තන අධ්‍යයන	යාපනය විශ්වවිද්‍යාලය	098E
★ පරිවර්තන අධ්‍යයන	නැගෙනහිර විශ්වවිද්‍යාලය, ශ්‍රී ලංකාව	098H
★ පරිවර්තන අධ්‍යයන	ශ්‍රී ලංකා සබරගමුව විශ්වවිද්‍යාලය	098L
★ මෘදුකාංග ඉංජිනේරු විද්‍යාව	ශ්‍රී ජයවර්ධනපුර විශ්වවිද්‍යාලය	099C
★ මෘදුකාංග ඉංජිනේරු විද්‍යාව	කැලණිය විශ්වවිද්‍යාලය	099D
★ මෘදුකාංග ඉංජිනේරු විද්‍යාව	ශ්‍රී ලංකා සබරගමුව විශ්වවිද්‍යාලය	099L
★ සිනමා හා රූපවාහිනී අධ්‍යයනය	කැලණිය විශ්වවිද්‍යාලය	100D
★ ව්‍යාපෘති කළමනාකරණය	වවුනියා විශ්වවිද්‍යාලය, ශ්‍රී ලංකාව	101R
★ ඉංජිනේරු තාක්ෂණවේදය (ET)	කොළඹ විශ්වවිද්‍යාලය	102A
★ ඉංජිනේරු තාක්ෂණවේදය (ET)	ශ්‍රී ජයවර්ධනපුර විශ්වවිද්‍යාලය	102C
★ ඉංජිනේරු තාක්ෂණවේදය (ET)	කැලණිය විශ්වවිද්‍යාලය	102D
★ ඉංජිනේරු තාක්ෂණවේදය (ET)	යාපනය විශ්වවිද්‍යාලය	102E
★ ඉංජිනේරු තාක්ෂණවේදය (ET)	රුහුණ විශ්වවිද්‍යාලය	102F
★ ඉංජිනේරු තාක්ෂණවේදය (ET)	ශ්‍රී ලංකා රජරට විශ්වවිද්‍යාලය	102K
★ ඉංජිනේරු තාක්ෂණවේදය (ET)	ශ්‍රී ලංකා සබරගමුව විශ්වවිද්‍යාලය	102L
★ ඉංජිනේරු තාක්ෂණවේදය (ET)	ශ්‍රී ලංකා වයඹ විශ්වවිද්‍යාලය	102M
★ ඉංජිනේරු තාක්ෂණවේදය (ET)	ශ්‍රී ලංකා උභව වෙල්ලස්ස විශ්වවිද්‍යාලය	102U
★ ජෛවපද්ධති තාක්ෂණවේදය (BST)	කොළඹ විශ්වවිද්‍යාලය	103A
★ ජෛවපද්ධති තාක්ෂණවේදය (BST)	ශ්‍රී ජයවර්ධනපුර විශ්වවිද්‍යාලය	103C
★ ජෛවපද්ධති තාක්ෂණවේදය (BST)	කැලණිය විශ්වවිද්‍යාලය	103D
★ ජෛවපද්ධති තාක්ෂණවේදය (BST)	යාපනය විශ්වවිද්‍යාලය	103E
★ ජෛවපද්ධති තාක්ෂණවේදය (BST)	රුහුණ විශ්වවිද්‍යාලය	103F
★ ජෛවපද්ධති තාක්ෂණවේදය (BST)	නැගෙනහිර විශ්වවිද්‍යාලය, ශ්‍රී ලංකාව	103H
★ ජෛවපද්ධති තාක්ෂණවේදය (BST)	ශ්‍රී ලංකා අග්නිදිග විශ්වවිද්‍යාලය	103J
★ ජෛවපද්ධති තාක්ෂණවේදය (BST)	ශ්‍රී ලංකා රජරට විශ්වවිද්‍යාලය	103K
★ ජෛවපද්ධති තාක්ෂණවේදය (BST)	ශ්‍රී ලංකා සබරගමුව විශ්වවිද්‍යාලය	103L
★ ජෛවපද්ධති තාක්ෂණවේදය (BST)	ශ්‍රී ලංකා වයඹ විශ්වවිද්‍යාලය	103M
★ ජෛවපද්ධති තාක්ෂණවේදය (BST)	ශ්‍රී ලංකා උභව වෙල්ලස්ස විශ්වවිද්‍යාලය	103U
★ තොරතුරු සන්නිවේදන තාක්ෂණය	කොළඹ විශ්වවිද්‍යාලය	104A
★ තොරතුරු සන්නිවේදන තාක්ෂණය	ශ්‍රී ජයවර්ධනපුර විශ්වවිද්‍යාලය	104C
★ තොරතුරු සන්නිවේදන තාක්ෂණය	කැලණිය විශ්වවිද්‍යාලය	104D
★ තොරතුරු සන්නිවේදන තාක්ෂණය	රුහුණ විශ්වවිද්‍යාලය	104F

අධ්‍යයන පාඨමාලාව	විශ්වවිද්‍යාලය	UNI - CODE
✳ තොරතුරු සන්නිවේදන තාක්ෂණය	නැගෙනහිර විශ්වවිද්‍යාලය, ශ්‍රී ලංකාව	104H
✳ තොරතුරු සන්නිවේදන තාක්ෂණය	ශ්‍රී ලංකා අග්නිදිග විශ්වවිද්‍යාලය	104J
✳ තොරතුරු සන්නිවේදන තාක්ෂණය	ශ්‍රී ලංකා රජරට විශ්වවිද්‍යාලය	104K
✳ තොරතුරු සන්නිවේදන තාක්ෂණය	වවුනියා විශ්වවිද්‍යාලය, ශ්‍රී ලංකාව	104R
✳ තොරතුරු සන්නිවේදන තාක්ෂණය	ශ්‍රී ලංකා උඹව වෙල්ලස්ස විශ්වවිද්‍යාලය	104U
✳ ඉංග්‍රීසි දෙවන භාෂාවක් ලෙස ඉගැන්වීම (TESL)	ශ්‍රී ජයවර්ධනපුර විශ්වවිද්‍යාලය	105C
✳ ඉංග්‍රීසි දෙවන භාෂාවක් ලෙස ඉගැන්වීම (TESL)	කැලණිය විශ්වවිද්‍යාලය	105D
✳ ඉංග්‍රීසි දෙවන භාෂාවක් ලෙස ඉගැන්වීම (TESL)	ශ්‍රී ලංකා සබරගමුව විශ්වවිද්‍යාලය	105L
✳ සාගර සහ මිරිදිය විද්‍යාව	රුහුණ විශ්වවිද්‍යාලය	106F
✳ ආහාර ව්‍යාපාර කළමනාකරණය	ශ්‍රී ලංකා සබරගමුව විශ්වවිද්‍යාලය	107L
✳ භෞතිය විද්‍යා - තොරතුරු සහ සන්නිවේදන තාක්ෂණය	ශ්‍රී ජයවර්ධනපුර විශ්වවිද්‍යාලය	108C
✳ භෞතිය විද්‍යා - තොරතුරු සහ සන්නිවේදන තාක්ෂණය	කැලණිය විශ්වවිද්‍යාලය	108D
✳ ව්‍යාපාර විද්‍යාව	මොරටුව විශ්වවිද්‍යාලය	109G
✳ මූල්‍ය ඉංජිනේරුකරණය	කැලණිය විශ්වවිද්‍යාලය	110D
✳ භූගෝලීය තොරතුරු විද්‍යාව	පේරාදෙණිය විශ්වවිද්‍යාලය	111B
✳ සමාජකාර්යවේදය	පේරාදෙණිය විශ්වවිද්‍යාලය	112B
✳ සමාජකාර්යවේදය	ශ්‍රී ජයවර්ධනපුර විශ්වවිද්‍යාලය	112C
✳ මූල්‍ය ගණිතය සහ කාර්මික සංඛ්‍යානය	රුහුණ විශ්වවිද්‍යාලය	113F
✳ මානව සම්පත් සංවර්ධනය	ශ්‍රී ලංකා උඹව වෙල්ලස්ස විශ්වවිද්‍යාලය	114U
✳ වෘත්තීය විකිත්සාව	කැලණිය විශ්වවිද්‍යාලය	115D
✳ දෘෂ්ටිමිතිය	ශ්‍රී ජයවර්ධනපුර විශ්වවිද්‍යාලය	116C
✳ බුද්ධිමය යාන්ත්‍ර විද්‍යාව	මොරටුව විශ්වවිද්‍යාලය	117G
✳ ව්‍යවහාරික රසායන විද්‍යාව	කැලණිය විශ්වවිද්‍යාලය	118D
✳ ඉලෙක්ට්‍රොනික විද්‍යාව හා පරිගණක විද්‍යාව	කැලණිය විශ්වවිද්‍යාලය	119D
✳ ගිණුම්කරණ තොරතුරු පද්ධති	කැලණිය විශ්වවිද්‍යාලය	127D
✳ කලා - තොරතුරු තාක්ෂණය	ශ්‍රී ජයවර්ධනපුර විශ්වවිද්‍යාලය	128C
✳ ජලජ ජෛවසම්පත්	ශ්‍රී ජයවර්ධනපුර විශ්වවිද්‍යාලය	129C
✳ නාගරික ජෛවසම්පත්	ශ්‍රී ජයවර්ධනපුර විශ්වවිද්‍යාලය	130C
✳ මූල්‍ය ආර්ථික විද්‍යාව	ශ්‍රී ජයවර්ධනපුර විශ්වවිද්‍යාලය	131C
✳ ඉංග්‍රීසි භාෂාව සහ ව්‍යවහාරික වාග් විද්‍යාව	ශ්‍රී ලංකා උඹව වෙල්ලස්ස විශ්වවිද්‍යාලය	132U
✳ බැංකුකරණය සහ රක්ෂණ	වවුනියා විශ්වවිද්‍යාලය, ශ්‍රී ලංකාව	133R
✳ නිර්මාණාත්මක සංගීත තාක්ෂණය සහ නිෂ්පාදනය	ශ්‍රී ජයවර්ධනපුර විශ්වවිද්‍යාලය	134C
✳ වැවිලි කළමනාකරණය හා තාක්ෂණය	ශ්‍රී ලංකා උඹව වෙල්ලස්ස විශ්වවිද්‍යාලය	135U
✳ දත්ත විද්‍යාව	ශ්‍රී ලංකා සබරගමුව විශ්වවිද්‍යාලය	136L
✳ ප්‍රාථමික අධ්‍යාපනය	කොළඹ විශ්වවිද්‍යාලය	137A
✳ වෛද්‍ය ප්‍රතිගිම්භ තාක්ෂණය	කොළඹ විශ්වවිද්‍යාලය	138A
✳ බහු අවයවික විද්‍යාව සහ කාර්මික කළමනාකරණය	ශ්‍රී ජයවර්ධනපුර විශ්වවිද්‍යාලය	139C
✳ ක්‍රීඩා විද්‍යාව	කැලණිය විශ්වවිද්‍යාලය	141D
✳ භූගෝලීය තොරතුරු පද්ධති	රුහුණ විශ්වවිද්‍යාලය	142F
✳ ඉලෙක්ට්‍රොනික සහ බුද්ධිමය පද්ධති ඉංජිනේරු විද්‍යාව	පේරාදෙණිය විශ්වවිද්‍යාලය	143B

අ.පො.ස. (සාමාන්‍ය පෙළ) විභාගයේදී සපුරා තිබිය යුතු අවශ්‍යතාවයන්

පහත දැක්වෙන අධ්‍යයන පාඨමාලාවන් සඳහා ඔහුගේ/ඇයගේ විශ්වවිද්‍යාල අයදුම්පත්‍රයේ මනාපය දක්වා ඇති සෑම අපේක්ෂකයකුම තමන්ගේ අ.පො.ස. (සාමාන්‍ය පෙළ) විභාග සහතිකයේ මුල් පිටපතෙහි නිසි ලෙස සහතික කරන ලද පිටපතක් මුද්‍රිත අන්තර්ජාල අයදුම්පත්‍රය සමඟ එවිය යුතුය. එම සහතිකවල පිටපත් මුද්‍රිත අයදුම්පත්‍රය සමඟ එවීමට අපොහොසත් වුවහොත් අදාළ පාඨමාලාව සඳහා සලකා බලනු නොලැබේ. තව ද, අයදුම්කරුවන් විශ්වවිද්‍යාල ප්‍රවේශය සඳහා අයදුම්පත්‍රය යොමු කිරීමට ලබා දී ඇති අවසන් දිනය වන විට තමන් ඉල්ලුම් කරන ලද පාඨමාලා සඳහා අවශ්‍ය අ.පො.ස. (සාමාන්‍ය පෙළ) සාමාර්ථ සම්පූර්ණ කර තිබිය යුතුය.

Uni-Codes	අධ්‍යයන පාඨමාලාව	G.C.E (O/L)				
		Sin	Eng	Mat	Sci	Tam
011G	ප්‍රමාණ සමීක්ෂණය		C	C	S	
020S	කලා (SP) - ජනමාධ්‍ය		S			
041S	කලා (SP) - ප්‍රසංග කලා		S			
023G	වාස්තු විද්‍යාව		S	C		
024G	නිර්මාණවේදය		S	C	C	
025A/025B/025E	නීතිය	C*	C			C*
027D	කළමනාකරණය සහ තොරතුරු තාක්ෂණය (MIT)		C	B		
029W	සන්නිවේදන අධ්‍යයන		C			
030G	නාගරික තොරතුරුකරණය සහ නිර්මාණකරණය		B	C		
034G	විලාසිතා නිර්මාණය සහ නිපැයුම් ප්‍රවර්ධනය		C	C	C	
037A/037B /037C/ 037E/037F/037H	හෙද (සටහන I බලන්න)		S			
038K/038R	තොරතුරු සහ සන්නිවේදන තාක්ෂණය (ICT)		C	C		
051B/051C/051E/051F	ඖෂධ විද්‍යාව		S			
052B/052C/052E/052F	වෛද්‍ය රසායනාගාර විද්‍යා		S			
053B	විකිරණ ශිල්පය		S			
054A/054B	භෞත විකිරණ		S			
056G	පහසුකම් කළමනාකරණය		C	C	C	
075U	කාර්මික තොරතුරු තාක්ෂණය		C	C		
083D	කථන හා ශ්‍රවණ විද්‍යා		S			
091G	තොරතුරු තාක්ෂණය හා කළමනාකරණය		C	C		
095F	හරිත තාක්ෂණය		C			
096C /096L/096T	තොරතුරු පද්ධති		C	C		
097G	භූමි නිර්මාණවේදය		S	C		
098D/098E/098H/098L	පරිවර්තන අධ්‍යයන	B*	B			B*
107L	ආහාර ව්‍යාපාර කළමනාකරණය		C	C	C	
109G	ව්‍යාපාර විද්‍යාව			C		
110D	මූල්‍ය ඉංජිනේරුකරණය		C	C		



**ප්‍රායෝගික/යෝග්‍යතා පරීක්ෂණය සමන්විත අවශ්‍යතාවය**

පහත දැක්වෙන අධ්‍යයන පාඨමාලාවන් සඳහා තම විශ්වවිද්‍යාල අයදුම්පත්‍රයේ මනාපය දක්වා ඇති සෑම අපේක්ෂකයකුම අදාළ විශ්වවිද්‍යාලය මඟින් පවත්වනු ලබන ප්‍රායෝගික/යෝග්‍යතා පරීක්ෂණයන්ද සමත් විය යුතුය. අදාළ විශ්වවිද්‍යාලය පුවත්පත් දැන්වීමක් මඟින් ප්‍රායෝගික/යෝග්‍යතා පරීක්ෂණය සඳහා අයදුම්පත් කැඳවනු ලබන අතර සිසුන් විසින් තම අයදුම්පත් කෙලින්ම අදාළ විශ්වවිද්‍යාලය වෙත යොමු කළ යුතුය. ඒ පිළිබඳ වැඩි විස්තර අදාළ විශ්වවිද්‍යාලයේ ලේඛකාධිකාරීගෙන් ලබාගත හැකිය. [මෙම අත්පොතෙහි ඇමුණුම (ඇ) හි අදාළ විශ්වවිද්‍යාලවල ලිපිනයන් හා දුරකථන අංක දක්වා ඇත.] කෙසේ නමුත්, අදාළ පාඨමාලාව සඳහා සලකා බැලීමට නම් ප්‍රායෝගික/යෝග්‍යතා පරීක්ෂණය සමත් වීමට අමතරව අදාළ පාඨමාලාවේ කඩඉම් ලකුණ සම්පූර්ණ කර තිබීම ද අනිවාර්ය වේ.

අධ්‍යයන පාඨමාලාව	විශ්වවිද්‍යාලය/මණ්ඩපය/ආයතනය	Uni-Code
කලා (SP) - ජනමාධ්‍ය	ශ්‍රීපාලි මණ්ඩපය, කොළඹ විශ්වවිද්‍යාලය	020S
කලා (SP) - ප්‍රසංග කලා	ශ්‍රීපාලි මණ්ඩපය, කොළඹ විශ්වවිද්‍යාලය	041S
වාස්තු විද්‍යාව	මොරටුව විශ්වවිද්‍යාලය	023G
නිර්මාණවේදය	මොරටුව විශ්වවිද්‍යාලය	024G
විලාසිතා නිර්මාණය සහ නිපැයුම් ප්‍රවර්ධනය	මොරටුව විශ්වවිද්‍යාලය	034G
සංගීතය	ශ්‍රී ජයවර්ධනපුර විශ්වවිද්‍යාලය	068C
සංගීතය	යාපනය විශ්වවිද්‍යාලය	068E
සංගීතය	ස්වාමි විපුලානන්ද සෞන්දර්ය අධ්‍යයන ආයතනය, නැගෙනහිර විශ්වවිද්‍යාලය, ශ්‍රී ලංකාව	068Y
සංගීතය	සෞන්දර්ය කලා විශ්වවිද්‍යාලය	068Z
නැටුම්	යාපනය විශ්වවිද්‍යාලය	069E
නැටුම්	ස්වාමි විපුලානන්ද සෞන්දර්ය අධ්‍යයන ආයතනය, නැගෙනහිර විශ්වවිද්‍යාලය, ශ්‍රී ලංකාව	069Y
නැටුම්	සෞන්දර්ය කලා විශ්වවිද්‍යාලය	069Z
චිත්‍ර සහ නිර්මාණ	යාපනය විශ්වවිද්‍යාලය	070E
නාට්‍ය සහ රංග කලා	ස්වාමි විපුලානන්ද සෞන්දර්ය අධ්‍යයන ආයතනය, නැගෙනහිර විශ්වවිද්‍යාලය, ශ්‍රී ලංකාව	071Y
නාට්‍ය සහ රංග කලා	සෞන්දර්ය කලා විශ්වවිද්‍යාලය	071Z
දෘශ්‍ය සහ තාක්ෂණික කලා	ස්වාමි විපුලානන්ද සෞන්දර්ය අධ්‍යයන ආයතනය, නැගෙනහිර විශ්වවිද්‍යාලය, ශ්‍රී ලංකාව	072Y
ශාරීරික අධ්‍යාපනය	යාපනය විශ්වවිද්‍යාලය	081E
ශාරීරික අධ්‍යාපනය	ශ්‍රී ලංකා සබරගමුව විශ්වවිද්‍යාලය	081L
ක්‍රීඩා විද්‍යාව සහ කළමනාකරණය	ශ්‍රී ජයවර්ධනපුර විශ්වවිද්‍යාලය	082C
ක්‍රීඩා විද්‍යාව සහ කළමනාකරණය	ශ්‍රී ලංකා සබරගමුව විශ්වවිද්‍යාලය	082L
දෘශ්‍ය කලා	සෞන්දර්ය කලා විශ්වවිද්‍යාලය	085Z
භූමි නිර්මාණවේදය	මොරටුව විශ්වවිද්‍යාලය	097G
සිනමා හා රූපවාහිනී අධ්‍යයන	කැලණිය විශ්වවිද්‍යාලය	100D
ක්‍රීඩා විද්‍යාව	කැලණිය විශ්වවිද්‍යාලය	141D

## අයදුම්පත්‍රය යොමු කිරීම

1. දී ඇති උපදෙස් අනුව පියවර 4 සම්පූර්ණ කළ පසු “පෙන්වන්න” යන බොත්තම භාවිත කර එක් එක් පියවර යටතේ ඔබ ඇතුළත් කළ දත්තයන් පරීක්ෂා කළ හැකිය.
2. ඔබ ඇතුළත් කළ ඕනෑම තොරතුරක් අයදුම්පත්‍රය යොමු කිරීමට (Submit) පෙර වෙනස් කළ හැක.
3. කරුණාකර එක් එක් පියවරට අදාළ තොරතුරු ඔබ විසින් නිවැරදිව පුරවා ඇතිදැයි සුපරීක්ෂාකාරීව බලා සියලු තොරතුරු සත්‍ය සහ නිවැරදි බවට තහවුරු කරගන්න.
4. ඉන්පසු ඔබට අයදුම්පත යොමුකළ (Submit) හැකිය. එසේ යොමු කිරීමේදී ඔබගේ විභාග අංකය ඇතුළත් කිරීම සහ පහත තහවුරු කිරීම ලකුණු කිරීම “✓” අවශ්‍ය වනු ඇත.

*“මා විසින් සපයා ඇති තොරතුරු සත්‍ය හා නිවැරදි බව මෙයින් ප්‍රකාශ කරන අතර, ඒවායේ නිවැරදිභාවය පිළිබඳව වගකීම මම භාර ගනිමි.”*

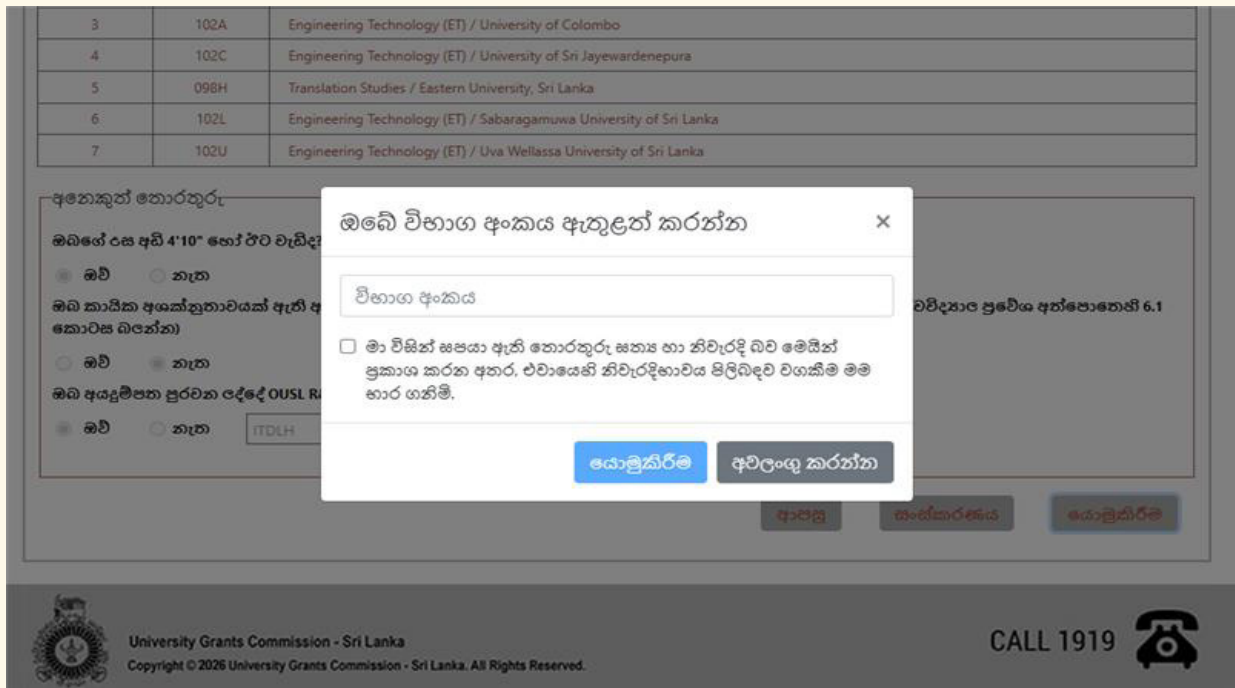

## 5. අයදුම්පත්‍රය මුද්‍රණය කිරීම

- ඔබගේ අයදුම්පත්‍රය යොමු කිරීමෙන් පසුව “මුද්‍රණය” යන බොත්තම භාවිත කර ඔබගේ අයදුම්පත්‍රය PDF ආකෘතිය යටතේ ලබා ගත හැකිය. ඉන්පසුව එම PDF අයදුම්පත්‍රය මුද්‍රණය කළ යුතුය. (කළ සුදු මුද්‍රණයක් නිර්දේශ කරනු ලැබේ).  
 ලේසර් මුද්‍රණ යන්ත්‍රයක් (Laser Printer) උපයෝගී කරගෙන අයදුම්පත්‍රය මුද්‍රණය කිරීම අත්‍යවශ්‍යය.
- එම අයදුම්පත්‍රයේ PDF පිටපතක් ඔබගේ විද්‍යුත් තැපැල් ගිණුමට ද (Email Account) ලැබී ඇත්දැයි බලන්න.
- ඔබගේ විද්‍යුත් තැපැල් ගිණුමට එවන ලද ඔබ විසින් සම්පූර්ණ කරන ලද අයදුම්පත්‍රයේ PDF පිටපත වෙනස් කර හෝ විකෘති කර මුද්‍රණය කර භාරදීම ඔබගේ අයදුම්පත ප්‍රතික්ෂේප වීමට සහ ඔබට එරෙහිව නීතිමය ක්‍රියාමාර්ග ගැනීමට හේතු වන බව සලකන්න.

## 6. අයදුම්පත්‍රය මුද්‍රණය කිරීමෙන් පසු.....

1. මුද්‍රිත අයදුම්පතෙහි සෑම පිටුවකම පහළින් යාන්ත්‍රිකව කියවිය හැකි Bar Code තීරුවක් මුද්‍රණය වී ඇත. ඊට අමතරව ඔබගේ අයදුම්පතෙහි මුද්‍රිත පිටපත සමඟ Bar Code තීරු වෙනම මුද්‍රණය වී ඇත්දැයි තහවුරු කරගන්න.
2. එම මුද්‍රිත Bar Code තීරුවෙන් වෙන්ව කපා ඔබ විසින් ප්‍රවේශ අයදුම්පත සමඟ අමුණන එක් එක් ලියකියවිලිවල දෙපැත්තෙහිම දකුණු පස ඉහළ කෙළවරෙහි පහත දක්වා ඇති ආකාරයට ඇලවිය යුතුය. (උදා: පාසැල් හැර යාමේ සහතිකයේ මුල් පිටපත/ශිෂ්‍ය කාර්ය දර්ශනයේ මුල් පිටපත/ග්‍රාම නිලධාරී සහතිකය/අ.පො.ස. (සාමාන්‍ය පෙළ) විභාගයේ සහතික කළ පිටපත/නමේ වෙනස තහවුරු කිරීමට වූ දිවුරුම් ප්‍රකාශ ආදියෙහි)

උදා:

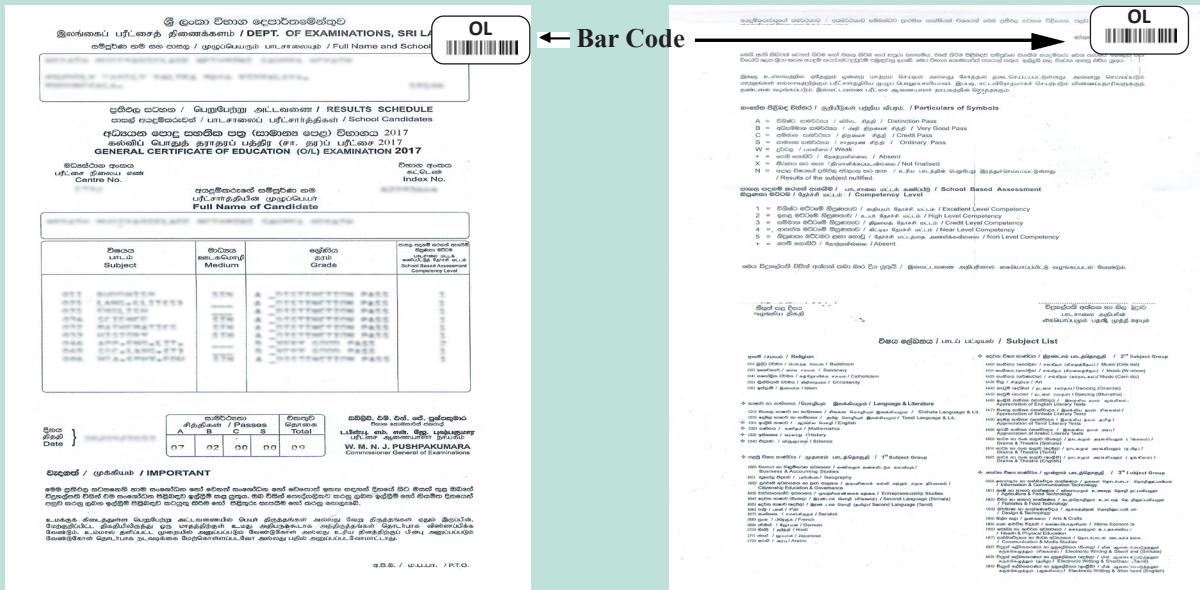

3. එම මුද්‍රිත Bar Code වල ඔබගේ උසස් පෙළ විභාග අංකය, ජාතික හැඳුනුම්පත් අංකය සහ ඔබ විසින් අන්තර්ජාලය හරහා යොමු කරන ලද විශ්වවිද්‍යාල ප්‍රවේශ අයදුම්පත හඳුනා ගැනීම සඳහා සුවිශේෂී කේත අන්තර්ගත වේ. එබැවින් ඔබගේ අයදුම්පත සමඟ මුද්‍රණය වූ Bar Code තීරු වෙන්ව අයදුම්කරුවකුගේ අයදුම්පත සමඟ එවන ලේඛනවල හෝ ඔබගේ ලේඛන වල වෙන්ව අයදුම්කරු ඇලවීම කිසිසේත්ම නොකළ යුතුය.
4. ප්‍රවේශ අත්පොතෙහි 2.2 වන කොටසේ දක්වා ඇති පරිදි ප්‍රවේශය සඳහා අ.පො.ස. (සාමාන්‍ය පෙළ) විභාගයේ දී යම් විෂයක් සඳහා සාමාර්ථයක් අවශ්‍ය වන උපාධි පාඨමාලා සඳහා අයදුම් කර ඇත්නම් ඔබගේ අ.පො.ස. (සාමාන්‍ය පෙළ) ප්‍රතිඵල ලේඛනයේ නිසිලෙස සහතික කළ පිටපතක් (පාසල් විදුහල්පතිවරයාගෙන් හෝ සාමදාන විනිශ්චයකරුවකුගෙන් සහතික කරන ලද) විශ්වවිද්‍යාල ප්‍රවේශ අයදුම්පත සමඟ එවිය යුතුය. එම සහතිකය එවීමට අපොහොසත් වන අයදුම්කරුවන් අදාළ පාඨමාලා සඳහා සලකා බලනු නොලැබේ.
5. පාසැල් අයදුම්කරුවන් සඳහා

අයදුම්කරු ඉගෙනුම ලැබූ පාසල් පිළිබඳ තොරතුරු දැක්වෙන මුද්‍රිත අයදුම්පතෙහි 07 වන කොටස පාසලේ විදුහල්පති විසින් පරීක්ෂා කර දිනය, අත්සන සහ විදුහල්පතිගේ නිලමුද්‍රාව තබා සහතික කර තිබිය යුතුය. අයදුම්කරු පාසලට ඇතුළත් වූ සැබෑ දිනය හා අයදුම්කරු විසින් අයදුම්පතෙහි සඳහන් කර ඇති දිනයේ වෙනසක් පවතිනම් හා විදුහල්පති විසින් එම දිනය නිවැරදි කර ඇත්නම් එම නිවැරදි කළ දිනය ඉදිරියෙන් විදුහල්පති විසින් තම අත්සන තැබිය යුතුය.

6. පෞද්ගලික අයදුම්කරුවන් සඳහා

පෞද්ගලික අපේක්ෂකයකු වශයෙන් අ.පො.ස. (උසස් පෙළ) විභාගයට පෙනී සිටි අපේක්ෂකයන් ප්‍රවේශ අයදුම්පත සමඟ පහත සඳහන් ලිපි ලේඛන එවිය යුතුය.

- i. පාසැල් හැරයාමේ සහතිකයේ හෝ ශිෂ්‍ය කාර්ය දර්ශනයේ මුල් පිටපත
- ii. ග්‍රාම නිලධාරී සහතිකයේ මුල් පිටපත (DS4 සහතිකය).

ඉහත ලියකියවිලිවල පිටපත් භාරගනු නොලබන අතර අදාළ මුල් සහතික/ ලියකියවිලි අයදුම්පත සමඟ එවීමට අපොහොසත් වීම අයදුම්පත ප්‍රතික්ෂේප වීමට හේතු වේ.

පෞද්ගලික අපේක්ෂකයන් විසින් මුද්‍රිත අයදුම්පතෙහි 07 වන කොටස සාමදාන විනිශ්චයකරුවෙකු / දිවුරුම් කොමසාරිස්වරයෙකු විසින් දිනය, අත්සන, නිලමුද්‍රාව තබා සහතික කර තිබිය යුතුය.

- 7. ඔබ අ.පො.ස. (උසස් පෙළ) විභාගයේදී භාවිත කළ නම සහ අයදුම්පතෙහි සඳහන් කර ඇති නමෙහි වෙනසක් ඇත්නම් එම නම වෙනස්වීම පිළිබඳව දිවුරුම් ප්‍රකාශයක් (Affidavit) අයදුම්පත සමඟ ඉදිරිපත් කළ යුතුය. (දිවුරුම් ප්‍රකාශයෙහි රු. 50/- ක් වටිනා මුද්දරයක් මත අත්සන් තැබිය යුතු බව කරුණාවෙන් සලකන්න.)

එමෙන්ම ඔබ පෞද්ගලික අයදුම්කරුවෙකුනම් ඔබගේ පාසැල් හැරයාමේ සහතිකයේ සඳහන්ව ඇති නම සහ අයදුම්පතෙහි දී ඇති නමෙහි වෙනසක් ඇත්නම් ඒ සඳහා දිවුරුම් ප්‍රකාශයක් (Affidavit) ඉදිරිපත් කළ යුතුය. (දිවුරුම් ප්‍රකාශයෙහි රු. 50/- ක් වටිනා මුද්දරයක් මත අත්සන් තැබිය යුතු බව කරුණාවෙන් සලකන්න.)

- 8. සියලුම අයදුම්කරුවන් මුද්‍රිත අයදුම්පත තැපැල් කිරීමට පෙර මුද්‍රිත අයදුම්පතෙහි 6 වන කොටසෙහි දැක්වෙන අයදුම්කරුගේ ප්‍රකාශය හොඳින් කියවා දිනය සහිතව අත්සන් කිරීමට වග බලා ගත යුතුය. එසේ කිරීමට අපොහොසත් වන අයදුම්කරුවන්ගේ විශ්වවිද්‍යාල ප්‍රවේශ අයදුම්පත් ප්‍රතික්ෂේප කරනු ඇත.

විශ්වවිද්‍යාල ප්‍රතිපාදන කොමිෂන් සභාව විසින් වැඩිදුර තහවුරු කර ගැනීමේ අවශ්‍යතාවය සඳහා අයදුම්කරුට ඉහත සඳහන් කරන ලද ලේඛනවලට අමතරව වැඩිදුර ලේඛන සපයන ලෙස ඉල්ලුම් කිරීමට ඉඩ ඇත. එවැනි ඉල්ලීමක් ලද පසු ඉල්ලුම් කරන ලද ලේඛන ඒ අයුරින්ම ඉල්ලුම් කරන ලද අවස්ථාවේදී විශ්වවිද්‍යාල ප්‍රතිපාදන කොමිෂන් සභාවට යොමු කිරීම අයදුම්කරුගේ වගකීමකි.

වැදගත්

- 9. ඔබ විසින් අන්තර්ජාලය හරහා යොමු කරන ලද ඉලෙක්ට්‍රොනික අයදුම්පත භාවිත කරනු ලබන්නේ දත්තවල නිවැරදිතාව පරීක්ෂා කිරීම සඳහා පමණක් වන අතර 2025/2026 අධ්‍යයන වර්ෂයේ විශ්වවිද්‍යාල ප්‍රවේශය සඳහා සලකා බැලීමට නම් ඔබ විසින් නිසි පරිදි අත්සන් කරන ලද මුද්‍රිත අයදුම්පත අදාළ සියලුම ලියකියවිලි සමඟ විශ්වවිද්‍යාල ප්‍රතිපාදන කොමිෂන් සභාව වෙත ලියාපදිංචි තැපෑලෙන් එවීම අනිවාර්ය වේ.

ඔබගේ අත්සන සහිත මුද්‍රිත අයදුම්පත පුවත්පත් නිවේදන මගින් දැනුම් දෙන ප්‍රවේශ අයදුම්පත් භාරගන්නා අවසාන දිනට පෙර විශ්වවිද්‍යාල ප්‍රතිපාදන කොමිෂන් සභාව වෙත එවීමට අපොහොසත් වුවහොත් ඔබ තවදුරටත් විශ්වවිද්‍යාල ප්‍රවේශය අපේක්ෂා නොකරන ලෙස සලකා ඔබගේ ඉලෙක්ට්‍රොනික අයදුම්පත 2025/2026 අධ්‍යයන වර්ෂයේ විශ්වවිද්‍යාල ප්‍රවේශය සඳහා සලකා බලනු නොලැබේ.

10. අයදුම්පත සමඟ එවන සියලුම ලියකියවිලිවල දකුණු පස ඉහළ කෙළවරේ Bar Code තීරුව ඉහත උපදෙස් දී ඇති පරිදි අලවා නිසි පරිදි අත්සන් කරන ලද මුද්‍රිත අයදුම්පතේ පිටු 2 න් 3 න් අතර රඳවා නොගැලවෙන ලෙස අමුණා පුවත්පත් නිවේදන මගින් දැනුම්දෙනු ලබන අයදුම්පත් භාරගන්නා අවසාන දිනට පෙර පහත දැක්වෙන ලිපිනයට A4 ප්‍රමාණයේ ලියුම්කවරයක බහා ලියාපදිංචි කැපෑලෙන් එවිය යුතුය. නියමිත දිනෙන් පසුව ලැබෙන අයදුම්පත් භාරගනු නොලැබේ.

ලිපිනය:- නියෝජ්‍ය ලේකම්/විශ්වවිද්‍යාල ප්‍රවේශ,  
විශ්වවිද්‍යාල ප්‍රතිපාදන කොමිෂන් සභාව,  
අංක 20, වෝඩ් පෙදෙස,  
කොළඹ 07

අන්තර්ජාලය හරහා විශ්වවිද්‍යාල ප්‍රවේශ අයදුම්පත පිරවීමේදී යම් ගැටලුවක් ඇති වුවහොත් රාජ්‍ය තොරතුරු කේන්ද්‍රය (1919) අමතන්න.

**(ඇ) අන්තර්ජාලය හරහා “Uni-Codes” අනුපිළිවෙල වෙනස් කිරීම**

- මෙම අත්පොතේ 3.3 කොටසේ පරිදි අයදුම්පත් භාරගන්නා අවසන් දින සිට සති දෙකක් (02) ඇතුළත ඔබගේ UGC ගිණුමට පිවිස තමන් අයදුම්කළ අධ්‍යයන පාඨමාලා හා විශ්වවිද්‍යාල සඳහා අනුපිළිවෙළ වෙනස් කිරීම, අලුතින් “Uni-Codes” එකතු කිරීම හෝ “Uni-Codes” ඉවත් කිරීම අන්තර්ජාලය හරහා එක් වරක් පමණක් සිදුකළ හැකිය.
- එසේ වෙනස් කිරීමෙන් පසු ලැබෙන “Uni-Codes” අනුපිළිවෙළ දැක්වෙන පිටුව මුද්‍රණය කර තම අත්සන සහ දිනය සහිතව නියෝජ්‍ය ලේකම්/විශ්වවිද්‍යාල ප්‍රවේශ, විශ්වවිද්‍යාල ප්‍රතිපාදන කොමිෂන් සභාව, අංක 20, වෝඩ් පෙදෙස, කොළඹ 07 යන ලිපිනයට අයදුම්පත් භාර ගැනීමේ අවසන් දින සිට සති දෙකක් (02) ඇතුළත ලියාපදිංචි කැපෑලෙන් එවිය යුතුය. එසේ කිරීමට අපොහොසත් වුවහොත් ඔබගේ නව “Uni-Codes” අනුපිළිවෙල සලකා නොබලනු ඇත. ඒ වෙනුවට ඔබගේ විශ්වවිද්‍යාල ප්‍රවේශ මුල් අයදුම්පතෙහි සඳහන් කර තිබූ “Uni-Codes” අනුපිළිවෙල තෝරා ගැනීමට සලකා බලනු ඇත.
- ඔබගේ විශ්වවිද්‍යාල ප්‍රවේශ මුල් අයදුම්පතේ සහ මෙම නව “Uni-Codes” අනුපිළිවෙල දැක්වෙන මුද්‍රිත අයදුම්පත්‍රයේ අත්සන එකම විය යුතුය. අත්සනෙහි කිසියම් වෙනසක් පැවතුනහොත් ඔබගේ “Uni-Codes” අනුපිළිවෙල වෙනස් කිරීමේ අයදුම්පත්‍රය ප්‍රතික්ෂේප කරන බව සලකන්න.

**සැලකිය යුතුයි:**

මෙම අවස්ථාවේදී ඔබ විසින් “Uni-Codes” අනුපිළිවෙල වෙනස් කිරීමෙන්, ඔබගේ මුල් අයදුම්පතේ දක්වන ලද කැමැත්තේ අනුපිළිවෙල මුලුමනින්ම අවලංගු වන අතර විශ්වවිද්‍යාල ප්‍රවේශය සඳහා සිසුන් තෝරා ගැනීමේදී ඔබ විසින් දක්වන මෙම නව කැමැත්තේ අනුපිළිවෙල සලකා බලනු ලැබේ.

**විශ්වවිද්‍යාල ප්‍රවේශය සඳහා අයදුම් කිරීමට අන්තර්ජාල පහසුකම් නොමැති අයදුම්කරුවන්හට එම සේවාව පහත සඳහන් මධ්‍යස්ථානයන්හිදී නොමිලේ ලබාගත හැක.**

**ශ්‍රී ලංකා විවෘත විශ්වවිද්‍යාලයේ ප්‍රාදේශීය සහ අධ්‍යයන මධ්‍යස්ථාන (OUSL R&SC)**

**අම්බලන්ගොඩ**  
 ශ්‍රී ලංකා විවෘත විශ්වවිද්‍යාලය, අම්බලන්ගොඩ  
 අධ්‍යයන මධ්‍යස්ථානය, අංක 80/1, පොල්වත්ත පාර,  
 හල්වතුර, අම්බලන්ගොඩ.  
**☎ : 091 - 2258585**

**අම්පාර**  
 ශ්‍රී ලංකා විවෘත විශ්වවිද්‍යාලය,  
 අම්පාර අධ්‍යයන මධ්‍යස්ථානය, ඉගිනියාගල පාර,  
 සාමපුර, අම්පාර.  
**☎ : 063 - 222052**

**අනුරාධපුරය**  
 ශ්‍රී ලංකා විවෘත විශ්වවිද්‍යාලය, අනුරාධපුරය ප්‍රාදේශීය  
 මධ්‍යස්ථානය, ජයන්ති මාවත, අනුරාධපුරය.  
**☎ : 025 - 2222871**

**බදුල්ල**  
 ශ්‍රී ලංකා විවෘත විශ්වවිද්‍යාලය, බදුල්ල  
 ප්‍රාදේශීය මධ්‍යස්ථානය, අංක 18/1, බණ්ඩාරනායක  
 මාවත, බදුල්ල.  
**☎ : 055 - 3012151, 055 - 2228842**

**මඩකලපුව**  
 ශ්‍රී ලංකා විවෘත විශ්වවිද්‍යාලය, මඩකලපුව  
 ප්‍රාදේශීය මධ්‍යස්ථානය, අංක 23, අළුත් පාර,  
 මඩකලපුව.  
**☎ : 065 - 2222664**

**ගාල්ල**  
 ශ්‍රී ලංකා විවෘත විශ්වවිද්‍යාලය, ගාල්ල අධ්‍යයන  
 මධ්‍යස්ථානය, ලඹුදුව, ගාල්ල.  
**☎ : 091 - 2223784**

**ගම්පහ**  
 ශ්‍රී ලංකා විවෘත විශ්වවිද්‍යාලය, ගම්පහ අධ්‍යයන  
 මධ්‍යස්ථානය, ගම්පහ පාර, මිරිස්වත්ත, මුදුන්ගොඩ.  
**☎ : 033 - 2234571, 033 - 2234572**

**කළුතර**  
 ශ්‍රී ලංකා විවෘත විශ්වවිද්‍යාලය, කළුතර අධ්‍යයන  
 මධ්‍යස්ථානය, අංක 66/2, නාගොඩ පාර, කළුතර.  
**☎ : 034 - 2223286, 034 - 2223399**

**මහනුවර**  
 ශ්‍රී ලංකා විවෘත විශ්වවිද්‍යාලය, මහනුවර ප්‍රාදේශීය  
 මධ්‍යස්ථානය, පොල්ගොල්ල, මහනුවර.  
**☎ : 081 - 2494083, 081-2494084,  
 081- 2494495, 081-2494496, 081 - 2494497**

**කුරුණෑගල**  
 ශ්‍රී ලංකා විවෘත විශ්වවිද්‍යාලය, කුරුණෑගල ප්‍රාදේශීය  
 මධ්‍යස්ථානය, මීගමුව පාර, මල්කඩුවාව,  
 කුරුණෑගල.  
**☎ : 037 - 2223473**

**මාතර**  
 ශ්‍රී ලංකා විවෘත විශ්වවිද්‍යාලය මාතර  
 ප්‍රාදේශීය මධ්‍යස්ථානය, නුපේ, මාතර.  
**☎ : 041 - 2222943, 041 - 2229782**

**මොණරාගල**  
 ශ්‍රී ලංකා විවෘත විශ්වවිද්‍යාලය, මොණරාගල අධ්‍යයන  
 මධ්‍යස්ථානය, කාක්ෂණ විද්‍යාල හන්දිය, සිරිගල,  
 පොකුවිල් පාර, මොණරාගල.  
**☎ : 055 - 2277395**

**නාවල**  
 ශ්‍රී ලංකා විවෘත විශ්වවිද්‍යාලය, කොළඹ ප්‍රාදේශීය  
 මධ්‍යස්ථානය, නාවල, නුගේගොඩ.  
**☎ : 011 - 2853930, 011-2881380**

**පොළොන්නරුව**  
 ශ්‍රී ලංකා විවෘත විශ්වවිද්‍යාලය, පොළොන්නරුව  
 අධ්‍යයන මධ්‍යස්ථානය, 24 කණුව, බැඳිවැව,  
 ජයන්තිපුර.  
**☎ : 027 - 2225776**

**යාපනය**  
 ශ්‍රී ලංකා විවෘත විශ්වවිද්‍යාලය යාපනය ප්‍රාදේශීය  
 මධ්‍යස්ථානය, බුමුන්ස් පාර, කොකුවිල්, යාපනය.  
**☎ : 021 - 2223374**

**රත්නපුර**  
 ශ්‍රී ලංකා විවෘත විශ්වවිද්‍යාලය, රත්නපුර  
 ප්‍රාදේශීය මධ්‍යස්ථානය, හිදැල්ලත, රත්නපුර.  
**☎ : 045 - 2228660**

**අම්බලන්තොට**  
 ශ්‍රී ලංකා විවෘත විශ්වවිද්‍යාලය, අම්බලන්තොට  
 අධ්‍යයන මධ්‍යස්ථානය, රාජසරණගම පාර, දුනම  
 දකුණ, අම්බලන්තොට.  
**☎ : 047 - 2225533**

**කෑගල්ල**  
 ශ්‍රී ලංකා විවෘත විශ්වවිද්‍යාලය, කෑගල්ල අධ්‍යයන  
 මධ්‍යස්ථානය, කුමාරතුංග මුනිදාස මාවත, කෑගල්ල.  
**☎ : 035 - 2222501, 035 - 2222720**

**පුත්තලම**  
 ශ්‍රී ලංකා විවෘත විශ්වවිද්‍යාලය, පුත්තලම අධ්‍යයන  
 මධ්‍යස්ථානය, අංක 1/137, කොළඹ පාර, පුත්තලම.  
**☎ : 032 - 2266822**

**වවුනියාව**  
 ශ්‍රී ලංකා විවෘත විශ්වවිද්‍යාලය, වවුනියා අධ්‍යයන  
 මධ්‍යස්ථානය, අංක 366, නුවර පාර, තේක්කවත්ත,  
 වවුනියාව.  
**☎ : 024 - 2222995**

**බණ්ඩාරවෙල**

ශ්‍රී ලංකා විවෘත විශ්වවිද්‍යාලය, බණ්ඩාරවෙල  
අධ්‍යයන මධ්‍යස්ථානය, ශාන්ත තොමස් පාර,  
වැවතැන්න, බණ්ඩාරවෙල.

☎ : 057 - 2222820

**හැටන්**

ශ්‍රී ලංකා විවෘත විශ්වවිද්‍යාලය, හැටන් අධ්‍යයන  
මධ්‍යස්ථානය, ශාන්ත ගාබ්‍රියෙල් කන්‍යාරාමය, හැටන්.

☎ : 051- 2225139

**කිලිනොච්චි**

ශ්‍රී ලංකා විවෘත විශ්වවිද්‍යාලය, කිලිනොච්චි අධ්‍යයන  
මධ්‍යස්ථානය, 155 සැතපුම් කණුව, නුවර පාර,  
කිලිනොච්චි.

☎ : 021 - 2283970

**මන්නාරම**

ශ්‍රී ලංකා විවෘත විශ්වවිද්‍යාලය, මන්නාරම අධ්‍යයන  
මධ්‍යස්ථානය, RDS ගොඩනැගිල්ල, මයිනර් සෙමිනරි  
පාර, වාවට්කට්ටු, මන්නාරම.

☎ : 023 - 2251999

**නාත්තණ්ඩිය**

ශ්‍රී ලංකා විවෘත විශ්වවිද්‍යාලය, නාත්තණ්ඩිය අධ්‍යයන  
මධ්‍යස්ථානය, මාරවිල පාර, නාත්තණ්ඩිය.

☎ : 032 - 2060405

**ත්‍රිකුණාමලය**

ශ්‍රී ලංකා විවෘත විශ්වවිද්‍යාලය, ත්‍රිකුණාමලය අධ්‍යයන  
මධ්‍යස්ථානය, අංක 26/ඒ, තැපැල් කාර්යාල පාර,  
ත්‍රිකුණාමලය.

☎ : 026 - 2222088

**මුලතිව්**

ශ්‍රී ලංකා විවෘත විශ්වවිද්‍යාලය, මුලතිව් අධ්‍යයන  
මධ්‍යස්ථානය, ඔඩ්දුසුඩාන් පාර,  
පුතුකුඩ්දුරිප්පු, මුලතිව්.

☎ : 021 - 2290868

**මාතලේ**

ශ්‍රී ලංකා විවෘත විශ්වවිද්‍යාලය, මාතලේ අධ්‍යයන  
මධ්‍යස්ථානය, අංක 9, එම් සී පාර, මාතලේ.

☎ : 066 - 2058083

**අධ්‍යාපන, උසස් අධ්‍යාපන සහ වෘත්තීය අධ්‍යාපන  
අමාත්‍යාංශය යටතේ ඇති තොරතුරු තාක්‍ෂණ හා  
දුරස්ථ අධ්‍යාපන කේන්ද්‍රස්ථාන (ITDLH)**

**උතුරු පලාත**

තොරතුරු තාක්‍ෂණ හා දුරස්ථ අධ්‍යාපන  
කේන්ද්‍රස්ථානය - උතුරු පලාත,  
මරුකකාරම්පලෙයි, වවුනියාව.

☎ : 024 - 2229666, 077 - 4272280

තොරතුරු තාක්‍ෂණ හා දුරස්ථ අධ්‍යාපන  
කේන්ද්‍රස්ථානය - වවුනියාව දකුණ  
කලාප අධ්‍යාපන කාර්යාලය, වවුනියාව දකුණ

☎ : 024 - 2228695, 077 - 1864741

තොරතුරු තාක්‍ෂණ හා දුරස්ථ අධ්‍යාපන  
කේන්ද්‍රස්ථානය - වඩමාරච්චි, පුලෝලි, වඩමාරච්චි

☎ : 021 - 2263087, 077 - 3580755

තොරතුරු තාක්‍ෂණ හා දුරස්ථ අධ්‍යාපන  
කේන්ද්‍රස්ථානය - අයිලන්ඩ්ස්, අයිලන්ඩ්ස් කලාප  
අධ්‍යාපන කාර්යාලය, වේලනෙයි

☎ : 021- 2211597, 077-6015640

තොරතුරු තාක්‍ෂණ හා දුරස්ථ අධ්‍යාපන  
කේන්ද්‍රස්ථානය - වලිකාමම්,  
මරුතනාර්මඩම්, චුන්නක්කම්

☎ : 077 - 3049828

තොරතුරු තාක්‍ෂණ හා දුරස්ථ අධ්‍යාපන  
කේන්ද්‍රස්ථානය - කිලිනොච්චි (දකුණ),  
A9 පාර, ආනන්දපුරම්, කිලිනොච්චි

☎ : 021-2282928, 077-2667666

තොරතුරු තාක්‍ෂණ හා දුරස්ථ අධ්‍යාපන  
කේන්ද්‍රස්ථානය - වවුනියාව උතුර,  
ව/පුදුකකුලම් ම.වී, ශාස්ත්‍රිකුලන්කුලම්, වවුනියාව

☎ : 024-2228696, 077-4920136

තොරතුරු තාක්‍ෂණ හා දුරස්ථ අධ්‍යාපන  
කේන්ද්‍රස්ථානය - තෙන්නිරාච්චි, හෙන්නේමන් පාර,  
වාචකච්චේරි

☎ : 021-2050565, 077-2627706

තොරතුරු තාක්‍ෂණ හා දුරස්ථ අධ්‍යාපන  
කේන්ද්‍රස්ථානය - මඩු, මත්/කරුන්කන්ඩල්  
රෝ.ක.දෙ.ම.වී., කාන්තාන්කුලම්, වට්ටකන්ඩල්,  
මන්නාරම.

☎ : 077- 3554638

තොරතුරු තාක්‍ෂණ හා දුරස්ථ අධ්‍යාපන  
කේන්ද්‍රස්ථානය - තුනුක්කායි කලාප අධ්‍යාපන  
කාර්යාලය, තුනුක්කායි, මාන්කුලම

☎ : 021-2060056, 077-0668502

තොරතුරු තාක්‍ෂණ හා දුරස්ථ අධ්‍යාපන  
කේන්ද්‍රස්ථානය - යාපනය කලාප අධ්‍යාපන කාර්යාලය,  
වෙම්මනි පාර, නල්ලූර්

☎ : 070-6845727, 077-6845727

**නැගෙනහිර පලාත**

තොරතුරු තාක්‍ෂණ හා දුරස්ථ අධ්‍යාපන  
කේන්ද්‍රස්ථානය - නැගෙනහිර පලාත,  
නො 09, මධ්‍යම පාර, ඔර්ස්හිල්, ත්‍රිකුණාමලය

☎ : 026-2222997, 077-4916535

තොරතුරු තාක්‍ෂණ හා දුරස්ථ අධ්‍යාපන  
කේන්ද්‍රස්ථානය - කින්නියාව, ත්‍රි/කිත්/අල් හාජ්  
එහුනර් විද්‍යාලය, පෙරියාන්තුමුනෙයි, කින්නියාව.

☎ : 026-2236574, 077-5571334, 075-8771334

තොරතුරු තාක්‍ෂණ හා දුරස්ථ අධ්‍යාපන  
කේන්ද්‍රස්ථානය - අම්පාර, අම්/කාවන්තිස්ස මහා  
විද්‍යාලය, අම්පාර

☎ : 063-2223166, 077-8850703

තොරතුරු තාක්ෂණ හා දුරස්ථ අධ්‍යාපන කේන්ද්‍රස්ථානය - ත්‍රිකුණාමලය උතුර, තිරියාය හන්දිය, ගෝමරන්කඩවල  
☎ : 026-2255064, 071-8606830

තොරතුරු තාක්ෂණ හා දුරස්ථ අධ්‍යාපන කේන්ද්‍රස්ථානය - පද්දිරිප්පු, මඩ/පද්/කේට්ටාත්තීවු මහා විද්‍යාලය, කේට්ටාත්තීවු  
☎ : 065-2251397, 077-6728101

තොරතුරු තාක්ෂණ හා දුරස්ථ අධ්‍යාපන කේන්ද්‍රස්ථානය - මඩකලපුව නො. 35, බාර් පාර, අරසඩ්, මඩකලපුව.  
☎ : 065 - 2227707, 076-2101669

තොරතුරු තාක්ෂණ හා දුරස්ථ අධ්‍යාපන කේන්ද්‍රස්ථානය - කල්මුනේ, කමු/මහේමුද් බාලිකා විද්‍යාලය, කල්මුනේ.  
☎ : 067-2225095, 077-4168945

තොරතුරු තාක්ෂණ හා දුරස්ථ අධ්‍යාපන කේන්ද්‍රස්ථානය - මඩකලපුව මධ්‍යම, මඩ/මම/ ඕට්ටමාවඩ් ආනිමා බාලිකා ම.වි., ඕට්ටමාවඩ්  
☎ : 065-2240834, 077-7249325

තොරතුරු තාක්ෂණ හා දුරස්ථ අධ්‍යාපන කේන්ද්‍රස්ථානය - තිරුක්කෝවිල්, කමු/තිකෝ/කුමාර විද්‍යාලය, උසාවි පාර, තිරුක්කෝවිල්  
☎ : 067-2265053, 077-4154545

තොරතුරු තාක්ෂණ හා දුරස්ථ අධ්‍යාපන කේන්ද්‍රස්ථානය - අක්කරපත්තුව කලාප අධ්‍යාපන කාර්යාලය, අක්කරපත්තුව  
☎ : 067-2279820, 077-2660787

තොරතුරු තාක්ෂණ හා දුරස්ථ අධ්‍යාපන කේන්ද්‍රස්ථානය - සමන්තරේ මල්කම්පිටි පාර, සමන්තරේ  
☎ : 067-2261448, 077-5504143, 075-5213370

තොරතුරු තාක්ෂණ හා දුරස්ථ අධ්‍යාපන කේන්ද්‍රස්ථානය - ත්‍රිකුණාමලය, ත්‍රි/විපුලානන්ද විද්‍යාලය, කින්නියාව පාර, ත්‍රිකුණාමලය  
☎ : 026-2051487, 076-9207820

තොරතුරු තාක්ෂණ හා දුරස්ථ අධ්‍යාපන කේන්ද්‍රස්ථානය - කල්කුඩා, මඩ/කකු/කිරාන් මධ්‍ය මහා විද්‍යාලය, කිරාන්  
☎ : 065-2054855, 077-6006593

තොරතුරු තාක්ෂණ හා දුරස්ථ අධ්‍යාපන කේන්ද්‍රස්ථානය - මුතුර්, ත්‍රි/මු/ ශාන්ත ඇන්තනී ම.වි., වෙළඳපොළ මාර්ගය, මුතුර්  
☎ : 026-2238150, 077-3739239

**උතුරු මැද පළාත**

තොරතුරු තාක්ෂණ හා දුරස්ථ අධ්‍යාපන කේන්ද්‍රස්ථානය - උතුරු මැද පළාත ජයන්ති මාවත, අනුරාධපුරය  
☎ : 025-2237505, 071-4429195

තොරතුරු තාක්ෂණ හා දුරස්ථ අධ්‍යාපන කේන්ද්‍රස්ථානය - කැබිනිගොල්ලුව, වවුනියාව පාර, කැබිනිගොල්ලුව  
☎ : 070-2338057

තොරතුරු තාක්ෂණ හා දුරස්ථ අධ්‍යාපන කේන්ද්‍රස්ථානය - ගලෙන්බිඳුනුවුව, කෝන්වැව පාර, කහගස්දිගිලිය  
☎ : 025-3242604, 071-8165613

තොරතුරු තාක්ෂණ හා දුරස්ථ අධ්‍යාපන කේන්ද්‍රස්ථානය - දිඹුලාගල කලාප අධ්‍යාපන කාර්යාලය, දිඹුලාගල, මනම්පිටිය  
☎ : 027-2050060, 071-6650301

තොරතුරු තාක්ෂණ හා දුරස්ථ අධ්‍යාපන කේන්ද්‍රස්ථානය - තඹුන්තේගම පාසල පාර, තඹුන්තේගම  
☎ : 025-2275573, 071-5471540

තොරතුරු තාක්ෂණ හා දුරස්ථ අධ්‍යාපන කේන්ද්‍රස්ථානය - අනුරාධපුරය අනුරාධපුරය මධ්‍ය මහා විද්‍යාලය, අනුරාධපුරය  
☎ : 071-2003531, 071-3532724, 077-3387129

තොරතුරු තාක්ෂණ හා දුරස්ථ අධ්‍යාපන කේන්ද්‍රස්ථානය - හිඟුරක්ගොඩ, ගම්පොළ, හිඟුරක්ගොඩ  
☎ : 027-2246632, 071-6843898

තොරතුරු තාක්ෂණ හා දුරස්ථ අධ්‍යාපන කේන්ද්‍රස්ථානය - කැකිරාව කැකිරාව මධ්‍ය මහා විද්‍යාලය, කැකිරාව  
☎ : 025-2263109, 071-2003817

තොරතුරු තාක්ෂණ හා දුරස්ථ අධ්‍යාපන කේන්ද්‍රස්ථානය - පොළොන්නරුව තෝපාවැව ජාතික පාසල, පොළොන්නරුව  
☎ : 027-2225747, 071-4466533

**මධ්‍යම පළාත**

තොරතුරු තාක්ෂණ හා දුරස්ථ අධ්‍යාපන කේන්ද්‍රස්ථානය - මධ්‍යම පළාත, අධ්‍යාපන සංවර්ධන පර්යේෂණ හා පුහුණු මධ්‍යස්ථානය, හරගම පාර, ගුරුදෙණිය  
☎ : 081-2052095, 071-6251501, 077-4013215

තොරතුරු තාක්ෂණ හා දුරස්ථ අධ්‍යාපන කේන්ද්‍රස්ථානය - වත්තේගම මදිනා ජාතික පාසල, මඩවල බසාර්  
☎ : 081-2470023, 077-8590204

තොරතුරු තාක්ෂණ හා දුරස්ථ අධ්‍යාපන කේන්ද්‍රස්ථානය - විල්ගමුව විල්ගමුව, මාතලේ  
☎ : 066-2250182, 071-4430610

තොරතුරු තාක්ෂණ හා දුරස්ථ අධ්‍යාපන කේන්ද්‍රස්ථානය - හැටන් හයිලන්ඩ්ස් විද්‍යාලය, හැටන්  
☎ : 051-2224999, 077-8456379

තොරතුරු තාක්ෂණ හා දුරස්ථ අධ්‍යාපන කේන්ද්‍රස්ථානය - හැටන් - ගිනිගත්තේන, ගිනිගත්තේන මධ්‍ය මහා විද්‍යාලය, ගිනිගත්තේන  
☎ : 051-2242500, 071-7195345

තොරතුරු තාක්ෂණ හා දුරස්ථ අධ්‍යාපන කේන්ද්‍රස්ථානය - නාවුල නාලන්ද මහා විද්‍යාලය, නාලන්ද, මාතලේ  
☎ : 066-2246785, 070-7049927

තොරතුරු තාක්ෂණ හා දුරස්ථ අධ්‍යාපන කේන්ද්‍රස්ථානය - හඟුරන්කෙත දියතිලක මධ්‍ය මහා විද්‍යාලය, හඟුරන්කෙත  
☎ : 081-2369491, 071-3096270, 071-1011846

තොරතුරු තාක්ෂණ හා දුරස්ථ අධ්‍යාපන කේන්ද්‍රස්ථානය - තෙල්දෙනිය කලාප අධ්‍යාපන කාර්යාලය, තෙල්දෙනිය  
☎ : 081-2374435, 077-6224044, 071-5745348

තොරතුරු තාක්ෂණ හා දුරස්ථ අධ්‍යාපන කේන්ද්‍රස්ථානය - කොත්මලේ කලාප අධ්‍යාපන කාර්යාලය, නව නගරය, කොත්මලේ  
☎ : 077-7836329

තොරතුරු තාක්ෂණ හා දුරස්ථ අධ්‍යාපන කේන්ද්‍රස්ථානය - මහනුවර කලාප අධ්‍යාපන කාර්යාලය, මහනුවර  
☎ : 081-2234407, 071-3553843

තොරතුරු තාක්ෂණ හා දුරස්ථ අධ්‍යාපන කේන්ද්‍රස්ථානය - වලපනේ කලාප අධ්‍යාපන කාර්යාලය, වලපනේ.  
☎ : 052-2279660, 070-5297256

තොරතුරු තාක්ෂණ හා දුරස්ථ අධ්‍යාපන කේන්ද්‍රස්ථානය - නුවරඑළිය ගාමිණී ජාතික පාසල, නුවරඑළිය  
☎ : 052-2224689, 071-8028877

තොරතුරු තාක්ෂණ හා දුරස්ථ අධ්‍යාපන කේන්ද්‍රස්ථානය - කටුගස්තොට ක/නුගවෙල මධ්‍ය විද්‍යාලය, නුගවෙල  
☎ : 081-2491230, 071-4455169

තොරතුරු තාක්ෂණ හා දුරස්ථ අධ්‍යාපන කේන්ද්‍රස්ථානය - මාතලේ ශාන්ත තෝමස් විද්‍යාලය, මාතලේ  
☎ : 066-2232280, 071-8608811, 075-2776941

තොරතුරු තාක්ෂණ හා දුරස්ථ අධ්‍යාපන කේන්ද්‍රස්ථානය - ගලේවෙල, ගුරු වෘත්තීය සංවර්ධන මධ්‍යස්ථානය, ඉබ්බන්කටුව, ගලේවෙල  
☎ : 071-1926555, 078-4212442, 072-8338144

තොරතුරු තාක්ෂණ හා දුරස්ථ අධ්‍යාපන කේන්ද්‍රස්ථානය - දෙනුවර ශ්‍රී ධීරානන්ද විද්‍යාලය, පිළිමකලාව  
☎ : 081-2579800, 071-4432224

**වයඹ පලාත**

තොරතුරු තාක්ෂණ හා දුරස්ථ අධ්‍යාපන කේන්ද්‍රස්ථානය - වයඹ පලාත අධ්‍යාපන සංවර්ධන මධ්‍යස්ථානය, හලාවත පාර, වාරියපොළ  
☎ : 037-2267685, 070-6994886, 077-7249608

තොරතුරු තාක්ෂණ හා දුරස්ථ අධ්‍යාපන කේන්ද්‍රස්ථානය - ගිරිඳල්ල, මීගමුව පාර, ගිරිඳල්ල  
☎ : 037-2052112, 071-8479887, 077-5106133

තොරතුරු තාක්ෂණ හා දුරස්ථ අධ්‍යාපන කේන්ද්‍රස්ථානය - ඉබ්බාගමුව, දෙනෙල්ගමුව, ඉබ්බාගමුව  
☎ : 037-2259403, 071-9898934

තොරතුරු තාක්ෂණ හා දුරස්ථ අධ්‍යාපන කේන්ද්‍රස්ථානය - කුරුණෑගල “මඩවල වලව්ව”, මලියදේව විද්‍යාලය, කුරුණෑගල  
☎ : 037-2230333, 077-7664288

තොරතුරු තාක්ෂණ හා දුරස්ථ අධ්‍යාපන කේන්ද්‍රස්ථානය - කුලියාපිටිය ශ්‍රී සරණංකර ජාතික පාසල, බිංගිරිය  
☎ : 032-2246680, 071-4461734

තොරතුරු තාක්ෂණ හා දුරස්ථ අධ්‍යාපන කේන්ද්‍රස්ථානය - හලාවත හලාවත/මැදගම අභය ආදර්ශ විද්‍යාලය (ජාතික පාසල), පනිරෙන්ඩාව  
☎ : 032-2240180, 077-4087250

තොරතුරු තාක්ෂණ හා දුරස්ථ අධ්‍යාපන කේන්ද්‍රස්ථානය - පුත්තලම කොට්ඨාස අධ්‍යාපන කාර්යාලය, ආණමඩුව  
☎ : 071-0172247

තොරතුරු තාක්ෂණ හා දුරස්ථ අධ්‍යාපන කේන්ද්‍රස්ථානය - නිකවැරටිය ශ්‍රී සුමංගල ජාතික පාසල, හලාවත පාර, වාරියපොළ  
☎ : 077-0030245, 074-2192979

**බස්නාහිර පලාත**

තොරතුරු තාක්ෂණ හා දුරස්ථ අධ්‍යාපන කේන්ද්‍රස්ථානය - බස්නාහිර පලාත, නො- 76, ආනන්ද කුමාරස්වාමී මාවත, කොළඹ 07  
☎ : 071-8221172

තොරතුරු තාක්ෂණ හා දුරස්ථ අධ්‍යාපන කේන්ද්‍රස්ථානය - පිළියන්දල වේල්ස් කුමර විද්‍යාලය, මොරටුව  
☎ : 011-2646496, 070-6506909

තොරතුරු තාක්ෂණ හා දුරස්ථ අධ්‍යාපන කේන්ද්‍රස්ථානය - ගම්පහ -නිට්ටඹුව සංඝබෝධි මධ්‍ය ම.වි.(ජාතික පාසල), නිට්ටඹුව  
☎ : 033-2292346, 077-8249897, 071-5194716

තොරතුරු තාක්ෂණ හා දුරස්ථ අධ්‍යාපන කේන්ද්‍රස්ථානය - කැළණිය සපුරාස්කන්ද ම.වි., මාකොළ  
☎ : 011-2962165, 071-4464642

තොරතුරු තාක්ෂණ හා දුරස්ථ අධ්‍යාපන කේන්ද්‍රස්ථානය - හොරණ - බණ්ඩාරගම බණ්ඩාරගම ජාතික පාසල, බණ්ඩාරගම  
☎ : 038-2290369, 071-8183135

තොරතුරු තාක්ෂණ හා දුරස්ථ අධ්‍යාපන කේන්ද්‍රස්ථානය - මිනුවන්ගොඩ - හුණුමුල්ල මිනු/සී.ඩබ්.ඩබ්. කන්නන්ගර මධ්‍ය මහා විද්‍යාල, හුණුමුල්ල  
☎ : 031-2247280, 071-4385630

තොරතුරු තාක්ෂණ හා දුරස්ථ අධ්‍යාපන කේන්ද්‍රස්ථානය - ශ්‍රී ජයවර්ධනපුර - මාලඹේ - බප/ජය/ ශ්‍රී රාහුල බාලිකා මහා විද්‍යාලය, මාලඹේ  
☎ : 011-2744527, 071-8426732

තොරතුරු තාක්ෂණ හා දුරස්ථ අධ්‍යාපන කේන්ද්‍රස්ථානය - හෝමාගම, කො/හෝමාගම මධ්‍ය මහා විද්‍යාලය (ජාතික පාසල), උසාවිය පාර, හෝමාගම  
☎ : 011-2748096, 077-6658813

තොරතුරු තාක්ෂණ හා දුරස්ථ අධ්‍යාපන කේන්ද්‍රස්ථානය - මිනුවන්ගොඩ - උඩුගම්පොල, මිනු/සෙනරත් පරණවිතාන ජාතික පාසල, උඩුගම්පොල  
☎ : 033-2231261, 077-0204004

තොරතුරු තාක්ෂණ හා දුරස්ථ අධ්‍යාපන කේන්ද්‍රස්ථානය - හොරණ, තක්ෂිලා මධ්‍ය මහා විද්‍යාලය, හොරණ  
☎ : 034-2262905, 071-4242446

තොරතුරු තාක්ෂණ හා දුරස්ථ අධ්‍යාපන කේන්ද්‍රස්ථානය - කළුතර තිස්ස මධ්‍ය මහා විද්‍යාලය, කළුතර  
☎ : 034-2237178, 077-4375944

තොරතුරු තාක්ෂණ හා දුරස්ථ අධ්‍යාපන කේන්ද්‍රස්ථානය - ශ්‍රී ජයවර්ධනපුර - මහරගම ජනාධිපති විද්‍යාලය, මහරගම  
☎ : 011-2897225, 077-9671794

තොරතුරු තාක්ෂණ හා දුරස්ථ අධ්‍යාපන කේන්ද්‍රස්ථානය - ගම්පහ- උරාපොල, බප/ගම්/උරාපොල මධ්‍ය මහා විද්‍යාලය, උරාපොල  
☎ : 033-2282712, 078-8764042

තොරතුරු තාක්ෂණ හා දුරස්ථ අධ්‍යාපන කේන්ද්‍රස්ථානය - ශ්‍රී ජයවර්ධනපුර - උඩහමුල්ල, ශ්‍රී විජයරාම මහා විද්‍යාලය, උඩහමුල්ල, නුගේගොඩ  
☎ : 011-2802975, 071-6142385

තොරතුරු තාක්ෂණ හා දුරස්ථ අධ්‍යාපන කේන්ද්‍රස්ථානය - ගම්පහ - ඉදිගොල්ල, බප/ගම්/ඉදිගොල්ල විජිත කණිෂ්ඨ විද්‍යාලය, ඉදිගොල්ල  
☎ : 033-2264907, 071-2883534

තොරතුරු තාක්ෂණ හා දුරස්ථ අධ්‍යාපන කේන්ද්‍රස්ථානය - ගම්පහ- ගලතිටියාව, බප/ගම් ගලතිටියාව මධ්‍ය මහා විද්‍යාලය, ගනේමුල්ල  
☎ : 033-2263677, 071-8405367

තොරතුරු තාක්ෂණ හා දුරස්ථ අධ්‍යාපන කේන්ද්‍රස්ථානය - මීගමුව, මීග/දලුපොත මහා විද්‍යාලය, දලුපොත, මීගමුව.  
☎ : 031-2223411, 077-8979450

තොරතුරු තාක්ෂණ හා දුරස්ථ අධ්‍යාපන කේන්ද්‍රස්ථානය - කොළඹ බප/කොළ/ලුම්බිණි විද්‍යාලය, කොළඹ 05  
☎ : 011-2552094, 071-7034334

තොරතුරු තාක්ෂණ හා දුරස්ථ අධ්‍යාපන කේන්ද්‍රස්ථානය - මතුගම, මතු/මෙරිල් කාරියවසම් මධ්‍ය මහා විද්‍යාලය, මීගහනැන්න  
☎ : 034-2284541, 077-5912849

**උඹව පලාත**

තොරතුරු තාක්ෂණ හා දුරස්ථ අධ්‍යාපන කේන්ද්‍රස්ථානය - බිබිල, දොඩම්ගොල්ල මධ්‍ය මහා විද්‍යාලය, දොඩම්ගොල්ල, බිබිල  
☎ : 071-1700918, 055-2266603

තොරතුරු තාක්ෂණ හා දුරස්ථ අධ්‍යාපන කේන්ද්‍රස්ථානය - වැලිමඩ බණ්ඩාරවෙල පාර, දඹවින්න, වැලිමඩ  
☎ : 057-2243109, 071-7892425, 077-8008208

තොරතුරු තාක්ෂණ හා දුරස්ථ අධ්‍යාපන කේන්ද්‍රස්ථානය - බදුල්ල බදුල්ල මධ්‍ය මහා විද්‍යාලය, බදුල්ල  
☎ : 055-2223852, 077-3971878

තොරතුරු තාක්ෂණ හා දුරස්ථ අධ්‍යාපන කේන්ද්‍රස්ථානය - මොණරාගල මො/මහනාම මධ්‍ය මහා විද්‍යාලය, මොණරාගල  
☎ : 055-2277097, 071-8141400

තොරතුරු තාක්ෂණ හා දුරස්ථ අධ්‍යාපන කේන්ද්‍රස්ථානය - පස්සර විද්‍යාල මාවත, පැල්ගහකැන්න, පස්සර  
☎ : 055-2288645, 071-8480271

තොරතුරු තාක්ෂණ හා දුරස්ථ අධ්‍යාපන කේන්ද්‍රස්ථානය - මහියංගනය, බතලයාය මධ්‍ය මහා විද්‍යාලය, අලුත්තරම  
☎ : 055-2258110, 071-8236506

තොරතුරු තාක්ෂණ හා දුරස්ථ අධ්‍යාපන කේන්ද්‍රස්ථානය - බණ්ඩාරවෙල - වල්හපුකැන්න බ/ආනන්ද මධ්‍ය මහා විද්‍යාලය, වල්හපුකැන්න, හල්දුම්මුල්ල  
☎ : 057-2051652, 071-4463306

තොරතුරු තාක්ෂණ හා දුරස්ථ අධ්‍යාපන කේන්ද්‍රස්ථානය - වැල්ලවාය, මො/මල්වත්තාවල මධ්‍ය මහා විද්‍යාලය, වැල්ලවාය  
☎ : 071-8581675

තොරතුරු තාක්ෂණ හා දුරස්ථ අධ්‍යාපන කේන්ද්‍රස්ථානය - බදුල්ල - හාලිඇල හාලිඇල මධ්‍ය මහා විද්‍යාලය, හාලිඇල  
☎ : 077-6908334

තොරතුරු තාක්ෂණ හා දුරස්ථ අධ්‍යාපන  
කේන්ද්‍රස්ථානය - බණ්ඩාරවෙල - කහගොල්ල,  
කහගොල්ල ජාතික පාසල, දියතලාව  
☎ : 057-2227260, 077-7986189

**දකුණු පලාත**

තොරතුරු තාක්ෂණ හා දුරස්ථ අධ්‍යාපන  
කේන්ද්‍රස්ථානය - දකුණු පලාත, ග/ලස්වතුන්  
හසනා ම.වී., අකුරැස්ස පාර, කටුගොඩ, ගාල්ල  
☎ : 091-2250740, 070-2720979, 071-8563941

තොරතුරු තාක්ෂණ හා දුරස්ථ අධ්‍යාපන  
කේන්ද්‍රස්ථානය - තංගල්ල, හ/තංගල්ල බාලිකා  
විද්‍යාලය, තංගල්ල  
☎ : 047-2240912, 071-3402121

තොරතුරු තාක්ෂණ හා දුරස්ථ අධ්‍යාපන  
කේන්ද්‍රස්ථානය - වලස්මුල්ල වීරකැටිය රාජපක්ෂ මධ්‍ය  
මහා විද්‍යාලය, වීරකැටිය  
☎ : 047-2257003, 071-4832337, 070-3832337

තොරතුරු තාක්ෂණ හා දුරස්ථ අධ්‍යාපන  
කේන්ද්‍රස්ථානය - දෙනියාය  
දෙනියාය මධ්‍ය මහා විද්‍යාලය, දෙනියාය  
☎ : 041-2273786, 072-9466356

තොරතුරු තාක්ෂණ හා දුරස්ථ අධ්‍යාපන  
කේන්ද්‍රස්ථානය - ගාල්ල  
ගා/ආනන්ද මහා විද්‍යාලය, කිතුලම්පිටිය, ගාල්ල  
☎ : 091-2245665

තොරතුරු තාක්ෂණ හා දුරස්ථ අධ්‍යාපන  
කේන්ද්‍රස්ථානය - මාතර  
කලාප අධ්‍යාපන කාර්යාලය, මාතර  
☎ : 041-2222949, 071-8560733

තොරතුරු තාක්ෂණ හා දුරස්ථ අධ්‍යාපන  
කේන්ද්‍රස්ථානය - මුලටියන ගුරු පුහුණු මධ්‍යස්ථානය,  
උඩුපිල්ලගොඩ, හක්මන  
☎ : 071-9508211

තොරතුරු තාක්ෂණ හා දුරස්ථ අධ්‍යාපන  
කේන්ද්‍රස්ථානය - ඇල්පිටිය  
ගා/කරන්දෙණිය ජාතික පාසල, කරන්දෙණිය  
☎ : 071-0171764

තොරතුරු තාක්ෂණ හා දුරස්ථ අධ්‍යාපන  
කේන්ද්‍රස්ථානය - අකුරැස්ස - ගොඩපිටිය  
මාර/ගොඩපිටිය ජාතික පාසල, අකුරැස්ස  
☎ : 041-2283663, 071-6178014

තොරතුරු තාක්ෂණ හා දුරස්ථ අධ්‍යාපන  
කේන්ද්‍රස්ථානය - අකුරැස්ස - තෙලිප්පවිල  
මාර/තෙලිප්පවිල මධ්‍ය මහා විද්‍යාලය, තෙලිප්පවිල  
☎ : 041-2240659, 077-2383424

තොරතුරු තාක්ෂණ හා දුරස්ථ අධ්‍යාපන  
කේන්ද්‍රස්ථානය - හම්බන්තොට  
හ/ හම්බන්තොට විද්‍යාලය, හම්බන්තොට  
☎ : 047-2222284, 071-5385966

**සබරගමුව පලාත**

තොරතුරු තාක්ෂණ හා දුරස්ථ අධ්‍යාපන  
කේන්ද්‍රස්ථානය - සබරගමුව පලාත, අධ්‍යාපන  
සංවර්ධන මධ්‍යස්ථානය, අටලුගම, දෙනිඹිවිට  
☎ : 036-2268143, 071-4487828

තොරතුරු තාක්ෂණ හා දුරස්ථ අධ්‍යාපන  
කේන්ද්‍රස්ථානය - ඇඹිලිපිටිය - ගොඩකවෙල,  
ර/ඇඹිලිපිටිය ජාතික පාසල, ගොඩකවෙල  
☎ : 045-2240164, 071-6537411

තොරතුරු තාක්ෂණ හා දුරස්ථ අධ්‍යාපන  
කේන්ද්‍රස්ථානය - ඇඹිලිපිටිය - කොළොන්න  
ර/ඇ/ කොළොන්න ජාතික පාසල, කොළොන්න  
☎ : 071-6095972

තොරතුරු තාක්ෂණ හා දුරස්ථ අධ්‍යාපන  
කේන්ද්‍රස්ථානය - මාවනැල්ල  
කැ/මාව/මයුරපාද ම.ම.වී., මාවනැල්ල  
☎ : 035-2246110, 071-8910464

තොරතුරු තාක්ෂණ හා දුරස්ථ අධ්‍යාපන  
කේන්ද්‍රස්ථානය - දෙනිඹිවිට - රුවන්වැල්ල  
කොට්ඨාශ අධ්‍යාපන කාර්යාලය, රුවන්වැල්ල  
☎ : 070-2027900

තොරතුරු තාක්ෂණ හා දුරස්ථ අධ්‍යාපන  
කේන්ද්‍රස්ථානය - බලංගොඩ  
ර/බලංගොඩ ආනන්ද මෙමන්ත ම.ම.වී.,  
බලංගොඩ  
☎ : 045-2288343, 077-5490021

තොරතුරු තාක්ෂණ හා දුරස්ථ අධ්‍යාපන  
කේන්ද්‍රස්ථානය - රත්නපුර - පැල්මඩුල්ල  
ර/ගංකන්ද මධ්‍ය මහා විද්‍යාලය, පැල්මඩුල්ල  
☎ : 045-2274164, 071-4431334

තොරතුරු තාක්ෂණ හා දුරස්ථ අධ්‍යාපන  
කේන්ද්‍රස්ථානය - නිවිතිගල  
කලාපීය තොරතුරු හා සන්නිවේදන තාක්ෂණ  
අධ්‍යාපන මධ්‍යස්ථානය, දැල  
☎ : 045-2279315, 071-1242776

තොරතුරු තාක්ෂණ හා දුරස්ථ අධ්‍යාපන  
කේන්ද්‍රස්ථානය - කැගල්ල  
කැ/ඩඩලි සේනානායක මධ්‍ය මහා විද්‍යාලය,  
තෝලංගමුව  
☎ : 035-2268472, 071-8002048

තොරතුරු තාක්ෂණ හා දුරස්ථ අධ්‍යාපන  
කේන්ද්‍රස්ථානය - රත්නපුර - කුරුවිට  
ර/කුරුවිට ජාතික පාසල, කුරුවිට  
☎ : 045-2263438, 071-3068876

## 6 කොටස

### විශේෂ විධිවිධාන යටතේ සිසුන් ඇතුළත් කර ගැනීම

6.1	අන්ධ හා කායික අශක්ෂතාවන් ඇති අපේක්ෂකයන්	162
6.2	විෂය පරිබාහිර කටයුතු සඳහා විශිෂ්ටතාවයක් ඇති සිසුන්	164
6.3	ක්‍රීඩා ක්ෂේත්‍රයේ විශිෂ්ට දක්ෂතාවන් දක්වා ඇති අයදුම්කරුවන්	165
6.4	සන්නද්ධ සේවා, පොලිස් සේවය සහ විශේෂ කාර්ය බලකායේ නිත්‍ය පිරිස් ඇතුළත් කර ගැනීම	166
6.5	විදේශයන්හි අධ්‍යාපනය ලැබූ ශ්‍රී ලාංකිකයන් හා විදේශීය සිසුන්	166
6.6	ගුරුවරුන් ඇතුළත් කර ගැනීම	167
6.7	අතිරේක ප්‍රවේශය	168

## 6 කොටස

### විශේෂ විධිවිධාන යටතේ සිසුන් ඇතුළත් කර ගැනීම

විශ්වවිද්‍යාලවලට සිසුන් තෝරා ගැනීමේ දී අන්ධ, කායික අශක්ෂතාවන් ඇති සිසුන්, සන්නද්ධ සේවා නිලධාරීන්, විදේශීය සිසුන් සහ විෂය පරිබාහිර කටයුතු සඳහා විශිෂ්ටතාවයක් ඇති සිසුන් ආදී විශේෂ ගණයේ සිසුන් ඇතුළත් කර ගැනීම සඳහා විශේෂ විධිවිධාන බොහෝ රටවල ක්‍රියාත්මක වේ.

මුළු ප්‍රවේශ සංඛ්‍යාවෙන් ඉතා සුළු ප්‍රමාණයක් පමණ ඉහත සඳහන් විශේෂ විධිවිධාන යටතේ විශ්වවිද්‍යාලවලට ඇතුළත් කෙරේ.

විශේෂ විධිවිධාන යටතේ ශ්‍රී ලංකාවේ විශ්වවිද්‍යාලවලට ප්‍රවේශය ලැබීමට සුදුසුකම් ලබන අයදුම්කරුවන් පිළිබඳ විස්තර පහත දැක්වේ.

#### 6.1 අන්ධ හා කායික අශක්ෂතාවන් ඇති අපේක්ෂකයන්

අදාළ විශ්වවිද්‍යාලවල ඉල්ලීම මත 2025 අ.පො.ස. (උසස් පෙළ) විභාගයට බ්‍රේල් ක්‍රමයෙන් පෙනී සිටි අන්ධ සිසුන් සහ කායික අශක්ෂතාවයක් ඇති බවට වෛද්‍ය සහතික ලබා ඇති සීමිත සිසුන්, පහත දැක්වෙන පාඨමාලාවන් හැදෑරීම සඳහා ඇතුළත් කර ගැනීමට විශ්වවිද්‍යාල ප්‍රතිපාදන කොමිෂන් සභාව තීරණය කර ඇත.

විශ්වවිද්‍යාලය	අධ්‍යයන පාඨමාලාව	Uni-Codes	ශිෂ්‍ය සංඛ්‍යාව	
			කායික අශක්ෂතාවයක් ඇති සිසුන්	අන්ධ සිසුන්
කොළඹ විශ්වවිද්‍යාලය	කලා	019A	12	08
පේරාදෙණිය විශ්වවිද්‍යාලය	චේතිය විද්‍යාව	006B	01	-
පේරාදෙණිය විශ්වවිද්‍යාලය	භෞතිය විද්‍යාව	013B	01	-
පේරාදෙණිය විශ්වවිද්‍යාලය	කළමනාකරණය	016B	01	-
පේරාදෙණිය විශ්වවිද්‍යාලය	කලා	019B	04	04
පේරාදෙණිය විශ්වවිද්‍යාලය	ආහාර විද්‍යාව හා තාක්ෂණය	035B	04	-
ශ්‍රී ජයවර්ධනපුර විශ්වවිද්‍යාලය	ඉංජිනේරු විද්‍යාව	008C	05	-
ශ්‍රී ජයවර්ධනපුර විශ්වවිද්‍යාලය	වාණිජ්‍යය	018C	10	-
ශ්‍රී ජයවර්ධනපුර විශ්වවිද්‍යාලය	කලා	019C	08	05
ශ්‍රී ජයවර්ධනපුර විශ්වවිද්‍යාලය	තොරතුරු සන්නිවේදන තාක්ෂණය	104C	02	-
කැලණිය විශ්වවිද්‍යාලය	චේතිය විද්‍යාව	006D	01	-
කැලණිය විශ්වවිද්‍යාලය	කලා	019D	04	05
යාපනය විශ්වවිද්‍යාලය	චේතිය විද්‍යාව	006E	05	-
යාපනය විශ්වවිද්‍යාලය	භෞතිය විද්‍යාව	013E	05	-
යාපනය විශ්වවිද්‍යාලය	වාණිජ්‍යය	018E	08	-
යාපනය විශ්වවිද්‍යාලය	කලා	019E	10	10
යාපනය විශ්වවිද්‍යාලය	නීතිය	025E	01	01
රුහුණ විශ්වවිද්‍යාලය	කලා	019F	02	-
මොරටුව විශ්වවිද්‍යාලය	තොරතුරු තාක්ෂණය (IT)	026G	01	-
මොරටුව විශ්වවිද්‍යාලය	තොරතුරු තාක්ෂණය හා කළමනාකරණය	091G	01	-
මොරටුව විශ්වවිද්‍යාලය	බුද්ධිමය යාන්ත්‍ර විද්‍යාව	117G	01	-
නැගෙනහිර විශ්වවිද්‍යාලය, ශ්‍රී ලංකාව	චේතිය විද්‍යාව	006H	05	-

විශ්වවිද්‍යාලය	අධ්‍යයන පාඨමාලාව	Uni-Codes	ශිෂ්‍ය සංඛ්‍යාව	
			කායික අඟක්නුතාවයක් ඇති සිසුන්	අන්ධ සිසුන්
නැගෙනහිර විශ්වවිද්‍යාලය, ශ්‍රී ලංකාව	භෞතීය විද්‍යාව	013H	05	-
නැගෙනහිර විශ්වවිද්‍යාලය, ශ්‍රී ලංකාව	කළමනාකරණය	016H	02	-
නැගෙනහිර විශ්වවිද්‍යාලය, ශ්‍රී ලංකාව	වාණිජ්‍යය	018H	02	-
නැගෙනහිර විශ්වවිද්‍යාලය, ශ්‍රී ලංකාව	කලා	019H	10	05
ශ්‍රී ලංකා අග්නිදිග විශ්වවිද්‍යාලය	ජෛවීය විද්‍යාව	006J	03	-
ශ්‍රී ලංකා අග්නිදිග විශ්වවිද්‍යාලය	භෞතීය විද්‍යාව	013J	03	-
ශ්‍රී ලංකා අග්නිදිග විශ්වවිද්‍යාලය	කළමනාකරණය	016J	05	-
ශ්‍රී ලංකා අග්නිදිග විශ්වවිද්‍යාලය	වාණිජ්‍යය	018J	05	-
ශ්‍රී ලංකා අග්නිදිග විශ්වවිද්‍යාලය	කලා	019J	05	-
ශ්‍රී ලංකා අග්නිදිග විශ්වවිද්‍යාලය	කළමනාකරණය හා තොරතුරු තාක්ෂණය (SEUSL)	079J	02	-
ශ්‍රී ලංකා වයඹ විශ්වවිද්‍යාලය	කළමනාකරණය	016M	05	-
වවුනියා විශ්වවිද්‍යාලය, ශ්‍රී ලංකාව	ව්‍යවහාරික විද්‍යාව (ජෛවීය විද්‍යාව)	007R	01	-
වවුනියා විශ්වවිද්‍යාලය, ශ්‍රී ලංකාව	ව්‍යවහාරික විද්‍යාව (භෞතීය විද්‍යාව)	015R	02	02
වවුනියා විශ්වවිද්‍යාලය, ශ්‍රී ලංකාව	කළමනාකරණ අධ්‍යයන (TV)	022R	01	-
වවුනියා විශ්වවිද්‍යාලය, ශ්‍රී ලංකාව	තොරතුරු සහ සන්නිවේදන තාක්ෂණය (ICT)	038R	02	-
වවුනියා විශ්වවිද්‍යාලය, ශ්‍රී ලංකාව	ව්‍යාපෘති කළමනාකරණය	101R	01	-
වවුනියා විශ්වවිද්‍යාලය, ශ්‍රී ලංකාව	තොරතුරු සන්නිවේදන තාක්ෂණය	104R	05	-
වවුනියා විශ්වවිද්‍යාලය, ශ්‍රී ලංකාව	බැංකුකරණය සහ රක්ෂණ	133R	01	-
ස්වාමි විපුලානන්ද සෞන්දර්ය අධ්‍යයන ආයතනය, නැගෙනහිර විශ්වවිද්‍යාලය, ශ්‍රී ලංකාව	සංගීතය	068Y	-	05
සෞන්දර්ය කලා විශ්වවිද්‍යාලය	සංගීතය	068Z	-	03
සෞන්දර්ය කලා විශ්වවිද්‍යාලය	දෘශ්‍ය කලා	085Z	03	-

මේ විධිවිධානය යටතේ ප්‍රවේශය ලැබීමට, අයදුම්කරුවන් මෙම අත්පොතෙහි 1.2 හා 2.2 යන කොටසේ දක්වා ඇති අවම සුදුසුකම් සහ එක් එක් පාඨමාලාව සඳහා ඇති විෂය පූර්ව අවශ්‍යතා සහ අනුමත විෂයයන් සම්පූර්ණ කර තිබිය යුතුය.

කායික අශක්ෂතාවය ඔප්පුකිරීම සඳහා එවැනි අයදුම්කරුවන් ඔවුන්ගේ වෛද්‍ය සහතික විශ්වවිද්‍යාල ප්‍රතිපාදන කොමිෂන් සභාව විසින් ඉල්ලා සිටින ඕනෑම අවස්ථාවක ඉදිරිපත් කළ යුතුය. මේ විධිවිධානය යටතේ කායික අශක්ෂතාවයක් වශයෙන් සැලකෙනුයේ සාමාන්‍ය ජීවිතයට බලපාන ආකාරයේ නිත්‍ය ශාරීරික බෙලහිනතාවයකි.

ඉහතින් දැක්වූ අන්ධ හා කායික අශක්ෂතාවන් ඇති අපේක්ෂකයන් විශ්වවිද්‍යාල ප්‍රවේශය සඳහා අයදුම් කිරීමට මෙම පොතෙහි ඇමුණුම-3 හි දක්වා ඇති අයදුම්පත උපයෝගී කර ගත යුතුය.

කායික අශක්ෂතාවයක් සහිත අයදුම්කරුවන් නිසිපරිදි පුරවන ලද අයදුම්පත් තම වෛද්‍ය සහතිකවල සහතික කරන ලද පිටපත් සමඟින් විශ්වවිද්‍යාල ප්‍රවේශය සඳහා එවනු ලබන මුද්‍රිත අයදුම්පත සමඟ ලියාපදිංචි කැපැලෙන් නියෝජ්‍ය ලේකම්/විශ්වවිද්‍යාල ප්‍රවේශ, විශ්වවිද්‍යාල ප්‍රතිපාදන කොමිෂන් සභාව, අංක 20, වෝඩ් පෙදෙස, කොළඹ 07 යන ලිපිනයට පුවත්පත් දැන්වීමේ දක්වා ඇති විශ්වවිද්‍යාල ප්‍රවේශ අයදුම්පත් භාරගන්නා අවසන් දින හෝ ඊට පෙර ලැබෙන සේ එවිය යුතුය.

අසම්පූර්ණ හා නියමිත දිනට නොලැබෙන අයදුම්පත් ප්‍රතික්ෂේප කෙරේ.

මෙම විශේෂ විධිවිධානය යටතේ විශ්වවිද්‍යාල ප්‍රවේශය සඳහා අයදුම්පත් කැඳවීමට වෙනම පුවත්පත් දැන්වීම් පළකරනු නොලැබේ.

## 6.2 විෂය පරිබාහිර කටයුතු සඳහා විශිෂ්ටතාවයක් ඇති සිසුන්

සෑම අධ්‍යයන පාඨමාලාවකම ඇති ස්ථාන වලින් 0.5% ක ප්‍රමාණයක් දක්වා එකඟවී ඇති මුළු ස්ථාන සංඛ්‍යාවට යටත්ව සුළු ඉසෙඩ් ලකුණු සංඛ්‍යාවක අඩුවක් නිසා සාමාන්‍ය ප්‍රවේශය යටතේ යම්කිසි පාඨමාලාවකට නොතේරුණු, එහෙත් ක්‍රීඩා, සෞන්දර්ය සහ සංස්කෘතික කටයුතු (උදා: සංගීතය, නැටුම්, චිත්‍ර, කලා සහ සාහිත්‍ය), බාල දක්ෂ සහ ශිෂ්‍යභට, සමාජ කටයුතු හා වෙනත් බාහිර ක්‍රියාකාරකම් වලින් 2023.01.01 දින සිට 2025.12.31 දින දක්වා කාලය තුළ ජාතික මට්ටමේ ප්‍රථම, දෙවන හෝ තෙවන ස්ථාන හෝ ජාත්‍යන්තර මට්ටමේ නිපුණතාවයක් ලබාගෙන ඇති ශිෂ්‍යයන්ට පිරිනැමේ.

සෞන්දර්ය කලා විශ්වවිද්‍යාලය මගින් පවත්වනු ලබන පාඨමාලා සඳහා එකඟවී ඇති ස්ථාන වලින් 4% දක්වා මෙම ප්‍රවේශය සඳහා වෙන් කරනු ලැබේ.

මෙම විශේෂ විධිවිධානය යටතේ ප්‍රවේශය සඳහා සුදුසුකම් ලැබීමට අයදුම්කරුවන් මෙම අත්පොතෙහි 1.2 කොටසෙහි සඳහන් අවම සුදුසුකම් සපුරා තිබිය යුතු අතර 2.2 කොටසෙහි දක්වා ඇති පරිදි එක් එක් අධ්‍යයන පාඨමාලාව සඳහා අවශ්‍ය වන විෂය පූර්ව අවශ්‍යතා සපුරා තිබිය යුතුය. ඊට අමතරව අයදුම්කරු ප්‍රවේශය සඳහා සලකා බැලෙන දිස්ත්‍රික්කයේ නියමිත පාඨමාලාවට අදාළ අවම Z ලකුණු මට්ටමේ සිට 0.2000 ක ලකුණු මට්ටමක් ඇතුළත සිටිය යුතුය.

මේ යටතේ සුදුසුකම් ලබන අයදුම්කරුවන් විශ්වවිද්‍යාල ප්‍රතිපාදන කොමිෂන් සභාව වෙත සම්මුඛ පරීක්ෂණයක් සඳහා කැඳවන අවස්ථාවේදී තමා ජාතික/ජාත්‍යන්තර මට්ටමේ කුසලතා ලබා ඇති බව සනාථ කිරීමට සහතිකපත් ඉදිරිපත් කළ යුතුය.

විශ්වවිද්‍යාල ප්‍රතිපාදන කොමිෂන් සභාව විසින් අනුමත කරන ලද ලකුණු ලබාදීමේ ක්‍රමවේදයකට අනුව එවැනි අයදුම්කරුවන්ට තමන් ලබා ඇති දක්ෂතාවයන්ට ලකුණු ප්‍රදානය කෙරේ. එක් එක් පාඨමාලාව සඳහා වෙන් කර ඇති ස්ථාන සංඛ්‍යාව, ඉහත කී ලකුණු ලබාදීමේ ක්‍රමවේදය අනුව අයදුම්කරුවන් තම කුසලතා සඳහා සම්මුඛ පරීක්ෂණයේදී ලබා ගන්නා ලකුණු අනුපිළිවෙල අනුව පුරවනු ලැබේ.

මෙහිදී අයදුම්කරුවන් ලබා ගන්නා ලකුණු අ.පො.ස. (උසස් පෙළ) විභාගයේ දී තමා ලබා ගත් ඉසෙඩ් ලකුණුවලට එකතු කිරීමක් නොකෙරේ.

ඉහතින් දැක්වූ විෂය පරිබාහිර කටයුතු සඳහා විශිෂ්ඨතාවයක් ඇති සිසුන් විශ්වවිද්‍යාල ප්‍රවේශය සඳහා අයදුම් කිරීමට මෙම පොතෙහි ඇමුණුම -2 හි දක්වා ඇති අයදුම්පත උපයෝගී කර ගත යුතුය. ඇතුළත්වීමට බලාපොරොත්තු වන පාඨමාලා ඔබගේ කැමැත්තේ අනුපිළිවෙල අනුව සඳහන් කළ යුතු අතර, පාඨමාලා කේතයන් සඳහා ඇමුණුම (අ) බලන්න. ඇමුණුම (අ) හි දක්වා ඇති පාඨමාලා කේතයන් සඳහන් නොකරන ලද අයදුම්පත් කිසිදු දැනුම්දීමකින් තොරව ප්‍රතික්ෂේප කරනු ලැබේ.

ඇමුණුම -2 හි දක්වා ඇති අයදුම්පත නිසි පරිදි පුරවා අත්සන් කර ඔබ පාසලේ විදුහල්පතිගේ ද අත්සන හා නිලමුද්‍රාව සහිතව, **2023.01.01** දින සිට **2025.12.31** දින දක්වා වූ කාලය තුළ ඔබ විසින් ලබාගෙන ඇති ජයග්‍රහණවලට අදාළ සහතිකපත්වල සහතික කරන ලද පිටපත් ද ඇමුණා විශ්වවිද්‍යාල ප්‍රවේශය සඳහා එවනු ලබන මුද්‍රිත අයදුම්පත සමඟ ලියාපදිංචි තැපෑලෙන් නියෝජ්‍ය ලේකම්/විශ්වවිද්‍යාල ප්‍රවේශ, විශ්වවිද්‍යාල ප්‍රතිපාදන කොමිෂන් සභාව, අංක 20, වෝඩ් පෙදෙස, කොළඹ 07 යන ලිපිනයට පුවත්පත් දැන්වීමේ දක්වා ඇති අයදුම්පත් භාරගන්නා අවසන් දින හෝ ඊට පෙර ලැබෙන සේ එවිය යුතුය.

විශ්වවිද්‍යාල ප්‍රතිපාදන කොමිෂන් සභාව විසින් පිළිගනු ලබන යම්කිසි හේතුවක් මත යම් අපේක්ෂකයෙකු හට විශේෂ ප්‍රවේශ සම්මුඛ පරීක්ෂණයට අදාළ දිනයේදී සහභාගී වීමට නොහැකිවේ නම් අදාළ අපේක්ෂකයා වෙනුවට අපේක්ෂකයාගේ දෙමව්පියන්ගෙන් කෙනෙකුට හෝ භාරකරු හට අපේක්ෂකයාගෙන් ලබා ගත් ලිපියක් සමඟ සම්මුඛ පරීක්ෂණයට සහභාගීවීමට අවස්ථාවක් ලබා දිය හැකිය. කෙසේ වෙතත්, ඒ සඳහා විශ්වවිද්‍යාල ප්‍රතිපාදන කොමිෂන් සභාවෙන් පූර්ව අනුමැතිය ලබා ගත යුතුවේ.

අසම්පූර්ණ හා නියමිත දිනට නොලැබෙන අයදුම්පත් ප්‍රතික්ෂේප කෙරේ.

මෙම විශේෂ විධිවිධානය යටතේ විශ්වවිද්‍යාල ප්‍රවේශය සඳහා අයදුම්පත් කැඳවීමට වෙනම පුවත්පත් දැන්වීම් පළකරනු නොලැබේ.

### 6.3 ක්‍රීඩා ක්ෂේත්‍රයේ විශිෂ්ට දක්ෂතාවන් දක්වා ඇති අයදුම්කරුවන්

ශ්‍රී ලංකා සබරගමුව විශ්වවිද්‍යාලය හා ශ්‍රී ජයවර්ධනපුර විශ්වවිද්‍යාලය මගින් පවත්වන ක්‍රීඩා විද්‍යාව හා කළමනාකරණය, කැලණිය විශ්වවිද්‍යාලය මගින් පවත්වනු ලබන ක්‍රීඩා විද්‍යාව සහ ශ්‍රී ලංකා සබරගමුව විශ්වවිද්‍යාලය හා යාපනය විශ්වවිද්‍යාලය මගින් පවත්වන ශාරීරික අධ්‍යාපනය යන පාඨමාලා හැදෑරීම සඳහා යෝජිත ස්ථාන සංඛ්‍යාවට අමතරව සීමිත ස්ථාන සංඛ්‍යාවක් ක්‍රීඩා ක්ෂේත්‍රයේ විශිෂ්ට දක්ෂතා දක්වා ඇති අයදුම්කරුවන් සඳහා වෙන්කර ඇත.

මෙම විශේෂ ප්‍රවේශය සඳහා අයදුම්කරුවන් පහත සඳහන් අවම සුදුසුකම් සපුරා තිබිය යුතුය.

- ඔලිම්පික් තරඟයකදී පදක්කම් ලබා තිබීම හෝ සහභාගිත්වය.
- පොදු රාජ්‍ය මණ්ඩලීය ක්‍රීඩා උළෙලකදී, ආසියානු ක්‍රීඩා උළෙලකදී හෝ සාක් ක්‍රීඩා උළෙලකදී අවම වශයෙන් රන්, රිදී හෝ ලෝකඩ පදක්කමක් ලබා තිබීම.
- පොදු රාජ්‍ය මණ්ඩලීය ක්‍රීඩා, ආසියානු ක්‍රීඩා, සාක් ක්‍රීඩා හෝ පිළිගත් ලෝක කුසලාන තරඟයකදී ශ්‍රී ලංකා ජාතික කණ්ඩායම නියෝජනය කරමින් ක්‍රිකට්, පාපන්දු, රගර්, වොලිබෝල්, දැල්පන්දු හෝ විශ්වවිද්‍යාල ප්‍රතිපාදන කොමිෂන් සභාව විසින් තීරණය කරනු ලබන වෙනත් එවැනි ක්‍රීඩා කණ්ඩායමක සාමාජිකයෙකු වීම.

මෙම විශේෂ ප්‍රවේශය යටතේ විශ්වවිද්‍යාල ප්‍රවේශය ලබන අයදුම්කරුවන්, අධ්‍යාන කටයුතු ආරම්භ කිරීමට ප්‍රථම ශ්‍රී ලංකා විවෘත විශ්වවිද්‍යාලය මගින් පවත්වනු ලබන පදනම් අධ්‍යාන පාඨමාලාවක් හැදෑරිය යුතුය.

මෙම විශේෂ ප්‍රවේශය සඳහා වෙනම පුවත්පත් දැන්වීමක් මගින් අයදුම්පත් කැඳවනු ලැබේ.

**6.4 සන්නද්ධ සේවා, පොලිස් සේවය සහ විශේෂ කාර්ය බලකායේ නිත්‍ය පිරිස් ඇතුළත් කර ගැනීම**

ඉංජිනේරු විද්‍යාව, වෛද්‍ය විද්‍යාව හා දත්ත ශල්‍ය විද්‍යාව යන පාඨමාලා සඳහා මෙම විශේෂ ප්‍රවේශය යටතේ පහත සඳහන් පරිදි ස්ථාන සංඛ්‍යාවක් වෙන් කර ඇත.

- (i). වෛද්‍ය විද්‍යාව හා ඉංජිනේරු විද්‍යාව යන අධ්‍යයන පාඨමාලාවල ඇති ස්ථාන සංඛ්‍යාවෙන් 0.5% ක ප්‍රමාණයක් දක්වා (එකඟවූ මුළු සංඛ්‍යාවට යටත්ව) ස්ථීර සේවයේ නියුක්ත සන්නද්ධ සේවා නිලධාරීන් සහ මෙහෙයුම් ප්‍රදේශවල සේවය කරන පොලිස් සේවයේ හා විශේෂ කාර්ය බලකායේ නිත්‍ය පිරිස් සඳහා වෙන් කර ඇත.
- (ii). දත්ත ශල්‍ය විද්‍යාව අධ්‍යයන පාඨමාලාව සඳහා ස්ථාන සංඛ්‍යාවෙන් 0.5% ක ප්‍රමාණයක් දක්වා (එකඟවූ මුළු සංඛ්‍යාවට යටත්ව) මෙහෙයුම් ප්‍රදේශවල සේවය කරන පොලිස් සේවයේ සහ විශේෂ කාර්ය බලකායේ නිත්‍ය පිරිස් සඳහා

සහ

2021/12/14 දිනැති 21/2026/303/156 දරණ කැබිනට් පත්‍රිකාවට අනුව දත්ත ශල්‍ය විද්‍යාව අධ්‍යයන පාඨමාලාව සඳහා සිසුන් 05 ක ප්‍රමාණයක් දක්වා යෝජිත ස්ථාන සංඛ්‍යාවට අතිරේකව ස්ථීර සේවයේ නියුක්ත සන්නද්ධ සේවා නිලධාරීන් සඳහා වෙන් කර ඇත.

මෙම ප්‍රවේශය යටතේ අයදුම් කිරීමට බලාපොරොත්තු වන අයදුම්කරුවන් මෙම අත්පොතෙහි 1.2 කොටසෙහි සඳහන් විශ්වවිද්‍යාල ප්‍රවේශය සඳහා වන අවම සුදුසුකම් සහ 2.2 කොටසෙහි දක්වා ඇති පරිදි ඒ ඒ පාඨමාලාවලට නියමිත විෂය පූර්ව අවශ්‍යතා සපුරා තිබිය යුතු අතර තමන්ගේ සේවාවේ අණදෙන නිලධාරී මඟින් (අදාළ පරිදි) ආරක්‍ෂක කටයුතු පිළිබඳ අමාත්‍යාංශයේ ලේකම් වෙත තම අයදුම්පත ඉදිරිපත් කළ යුතුය. අයදුම්පත ආරක්‍ෂක කටයුතු පිළිබඳ අමාත්‍යාංශයේ ලේකම් වෙත ඉදිරිපත් කරන අවස්ථාවේදී අදාළ අපේක්‍ෂකයා නිත්‍ය සේවයේ සිටිය යුතු වේ. ආරක්‍ෂක කටයුතු පිළිබඳ අමාත්‍යාංශයේ ලේකම් විසින් ඉදිරිපත් කරනු ලබන අයදුම්පත් අතරින් සුදුස්සන් තෝරාගනු ලබනුයේ අයදුම්කරුවන් අ.පො.ස. (උසස් පෙළ) විභාගයේ දී ලබාගත් ඉසෙඩ් ලකුණු වල සාමාන්‍යය උපයෝගී කරගෙනය. මෙම ප්‍රවේශය සඳහා අයදුම්කරුවන් විසින් විශ්වවිද්‍යාල ප්‍රතිපාදන කොමිෂන් සභාව වෙත අයදුම් නොකළ යුතු අතර අයදුම්පත් භාරගන්නේ ආරක්‍ෂක කටයුතු පිළිබඳ අමාත්‍යාංශයේ ලේකම්වරයා මගින් පමණි.

**6.5 විදේශයන්හි අධ්‍යාපනය ලැබූ ශ්‍රී ලාංකිකයන් හා විදේශීය සිසුන්**

- (i) සෑම පාඨමාලාවකම පවත්නා ස්ථාන වලින් 0.5% ක ප්‍රමාණයක් දක්වා (එකඟවූ මුළු සංඛ්‍යාවට යටත්ව) විදේශීය සිසුන් හා විදේශීය සුදුසුකම් ලත් ශ්‍රී ලාංකික සිසුන් සඳහා වෙන් කර ඇත. ඒ අනුව, ශ්‍රී ලංකාවෙන් පිටත විදේශ රටකදී ශ්‍රී ලංකාවේ අ.පො.ස. (උසස් පෙළ) විභාගයට සමාන විදේශීය විභාගයකින් සුදුසුකම් ලත් සිසුන්ට මේ සඳහා අයදුම් කළ හැකි වේ.

පහත සඳහන් ප්‍රමුඛතා අනුපිළිවෙල අනුව සිසුන් තෝරා ගනු ලැබේ.

- (අ) අයදුම්කිරීම සඳහා සුදුසුකම් ලැබූ විභාගයට ආසන්නතම වසර හයක කාලය තුළ අවම වශයෙන් අධ්‍යයන වසර තුනක් විදේශ අධ්‍යාපනය ලබා ඇති විදේශීය රටවල දැනට සේවය කරන හෝ සේවය කර ඇති ශ්‍රී ලාංකික තානාපති නිලධාරීන්ගේ දරුවන්
- (ආ) ශ්‍රී ලංකාවේ සිටින විදේශීය තානාපති සේවා නිලධාරීන්ගේ දරුවන්
- (ඇ) සාක් සංවිධානයේ සාමාජික රටවල සිසුන්
- (ඈ) ඉහත (අ) යටතේ ආවරණය නොවන, අවම සුදුසුකම් ලැබූ විභාගයට ආසන්නතම අධ්‍යයන වර්ෂ තුනක කාලය විදේශීය රටක අධ්‍යාපනය ලබා ඇති ශ්‍රී ලාංකික සිසුන්
- (ඉ) ඉහත (ආ) සහ (ඇ) යටතේ ආවරණය නොවන අනෙකුත් විදේශීය සිසුන්

මෙහිදී ඉහත (අ) සහ (ඇ) යටතට අයත් වන ශ්‍රී ලාංකික සිසුන්ගේ දෙමාපියන්ද මෙම ප්‍රවේශය සඳහා සලකනු ලබන අධ්‍යයන වර්ෂ 03 ක කාලය මුළුල්ලේම එම රටෙහිම සේවයෙහි නියුතුව සිටිය යුතුය.

ඉහත (අ) යටතේ තෝරා ගනු ලබන සිසුන් හැරුණු කොට අනෙකුත් සියලුම සිසුන් පාඨමාලා ගාස්තු ගෙවන පදනම මත බඳවා ගනු ලැබේ.

(ii) මෙයට අමතරව සම්පූර්ණ පාඨමාලා ගාස්තු ගෙවන පදනම මත සියළුම පාඨමාලාවන් සඳහා යෝජිත ස්ථාන සංඛ්‍යාවෙන් 4.5% ක ප්‍රමාණයක් යෝජිත ස්ථාන සංඛ්‍යාවට අතිරේකව විදේශීය සිසුන් සහ විදේශීය අධ්‍යාපනය ලැබූ ශ්‍රී ලාංකික සිසුන් සඳහා වෙන්කර ඇත.

මෙම 4.5% ක ප්‍රමාණය යටතට අයත් වන ශ්‍රී ලාංකික සිසුන්ගේ දෙමාපියන් ද මෙම ප්‍රවේශය සඳහා සලකනු ලබන අධ්‍යයන වර්ෂ 03 ක කාලය මුළුල්ලේම එම රටෙහිම සේවයෙහි නියුතුව සිටිය යුතුය.

මෙම ප්‍රවේශය යටතේ අයදුම් කිරීමට බලාපොරොත්තු වන සියළුම සිසුන් විශ්වවිද්‍යාල ප්‍රතිපාදන කොමිෂන් සභාවේ නිල වෙබ් අඩවිය ([www.ugc.ac.lk](http://www.ugc.ac.lk)) හරහා අදාළ අයදුම්පත්‍රය බාගත කරගත යුතුය.

### 6.6 ගුරුවරුන් ඇතුළත් කර ගැනීම

පහත සඳහන් කාණ්ඩ වලට අයත් ඉතා සීමිත ගුරුවරුන් සංඛ්‍යාවක් කලා, ජෛවීය විද්‍යා, භෞතීය විද්‍යා සහ ව්‍යවහාරික විද්‍යා යන පාඨමාලා සඳහා ඇතුළත් කර ගැනීමට විශ්වවිද්‍යාල ප්‍රතිපාදන කොමිෂන් සභාවට තීරණය කළ හැකිය.

- (අ) 2021 වර්ෂයේ දී හෝ ඊට පසු වර්ෂයකදී ඉංග්‍රීසි විෂය සහිතව, සාමාන්‍ය කලා යෝග්‍යතා (බාහිර) පරීක්ෂණය/ශාස්ත්‍රවේදී (බාහිර) පළමු පරීක්ෂණය සමත් ගුරුවරුන් කලා පාඨමාලාව සඳහා අයදුම් කිරීමට සුදුසුකම් ලබයි.
- (ආ) 2021 වර්ෂයේදී හෝ ඊට පසු වර්ෂයකදී විද්‍යාවේදී (බාහිර) උපාධි පළමු පරීක්ෂණය සමත් ගුරුවරුන් ජෛවීය විද්‍යා, භෞතීය විද්‍යා හෝ ව්‍යවහාරික විද්‍යා යන පාඨමාලා සඳහා අයදුම් කිරීමට සුදුසුකම් ලබයි.

ඉහත සඳහන් කාණ්ඩවලින් කවර හෝ කාණ්ඩයකට අයත් ගුරුවරයෙකුට ප්‍රවේශය සඳහා සුදුසුකම් ලැබීම පිණිස පහත දැක්වෙන සුදුසුකම් සපුරා තිබිය යුතුය.

- (1) ගුරුවරයෙකු වශයෙන් මුල් පත්වීම ලද දිනයේ සිට පස් අවුරුදු සේවා කාලයක් සම්පූර්ණ කර තිබිය යුතුය.
- (2) තෝරා ගනු ලබන අවස්ථාවේදී යම් ගුරු අභ්‍යාස විද්‍යාලයක/අධ්‍යාපන විද්‍යා පීඨයක ශිෂ්‍යයකු වශයෙන් ලියාපදිංචි වී නොසිටිය යුතුය.
- (3) යම් විශ්වවිද්‍යාලයක පවත්නා ජෛවීය විද්‍යා, භෞතීය විද්‍යා හෝ ව්‍යවහාරික විද්‍යා පාඨමාලාවක් සම්බන්ධයෙන් වූ විට, අදාළ පාඨමාලාවට සුදුසුකම් ලැබීම පිණිස අ.පො.ස. (උසස් පෙළ) විභාගයේදී හෝ විද්‍යාවේදී (බාහිර) උපාධි පළමු පරීක්ෂණයේ හෝ අදාළ විශ්වවිද්‍යාලය විසින් පූර්ව අවශ්‍යතාවක් ලෙස දක්වනු ලබන විෂයයන් සඳහා සාමාර්ථ ලබා තිබිය යුතුය.

අධ්‍යාපන, උසස් අධ්‍යාපන සහ වෘත්තීය අධ්‍යාපන අමාත්‍යාංශයේ ලේකම් විසින් රජයේ ගැසට් පත්‍රයේ පළකරනු ලබන දැන්වීමක් මගින් ගුරුවරුන් බඳවා ගැනීම සඳහා වූ අයදුම්පත් කැඳවනු ලබයි. සුදුසුකම් ලැබූ අයදුම්කරුවන් සාමාන්‍ය කලා යෝග්‍යතා (බාහිර)/ශාස්ත්‍රවේදී (බාහිර) හෝ විද්‍යාවේදී (බාහිර) උපාධි පළමු පරීක්ෂණයේදී ලබා ඇති ප්‍රතිඵල (මුළු ලකුණු සහ/ හෝ අදාළ විෂයයන්ට ලබාගත් ලකුණු) සහ විශ්වවිද්‍යාල ප්‍රතිපාදන කොමිෂන් සභාව විසින් පවත්වනු ලබන සම්මුඛ පරීක්ෂණයේදී ලබා ගන්නා ලකුණු අනුව විශ්වවිද්‍යාල ප්‍රවේශය සඳහා තෝරා ගැනේ. විශ්වවිද්‍යාල ප්‍රතිපාදන කොමිෂන් සභාව විසින් මෙම විධිවිධාන යටතේ කිසිම අපේක්ෂකයෙකුගෙන් කිසිම අවස්ථාවකදී කෙලින්ම අයදුම්පත් බාරගනු නොලැබේ.

මෙම විශේෂ ප්‍රවේශය සඳහා තෝරාගනු ලැබූ ගුරුවරුන් ඔවුන්ට පිරිනමනු ලබන කවර හෝ අධ්‍යයන පාඨමාලාවක් අධ්‍යයනය කිරීම සඳහා බැඳී සිටිය යුතුය. තෝරාගනු ලබන සියලුම සිසුන් ප්‍රථම වසරේ සිට අධ්‍යයන කටයුතු ආරම්භ කළ යුතුය.

## 6.7 අතිරේක ප්‍රවේශය

මෙම අත්පොතෙහි 1.1 කොටසෙහි සඳහන් කළ විශ්වවිද්‍යාල ප්‍රවේශ ප්‍රතිපත්තිය අනුව සිසුන් තෝරා ගැනීමේ දී කලා අධ්‍යයන පාඨමාලාවේ සමහර විෂයයන්ට අවශ්‍ය තරම් සිසුන් ප්‍රමාණයක් නොතේරීමට පුළුවන. මෙහි ප්‍රතිඵලයක් වශයෙන් සාමාන්‍ය ප්‍රවේශය යටතේ තෝරා ගනු ලබන සිසුන් ප්‍රමාණයට වැඩි ප්‍රමාණයක් සමහර පීඨයන්ට හා අධ්‍යයනාංශවලට ඇතුළත් කර ගැනීමට හැකියාව තිබිය හැකිය. එවැනි අවස්ථාවලදී අදාළ විශ්වවිද්‍යාල වල ඉල්ලීම මත යම් තෝරාගත් විෂයයන්ට සීමිත අතිරේක සිසුන් සංඛ්‍යාවක් ඇතුළත් කර ගැනීමට විශ්වවිද්‍යාල ප්‍රතිපාදන කොමිෂන් සභාවට තීරණය කළ හැකිය.

මෙය විශ්වවිද්‍යාලවල පවත්නා භෞතික හා මානව සම්පත් උපරිම ආකාරයෙන් ප්‍රයෝජනයට ගැනීමේත් සමාජයට අවශ්‍ය ශ්‍රම අවශ්‍යතාවයන් ඉටුකර ගැනීමේත් අරමුණෙන් ඇති කරන ලද 'අතිරේක ප්‍රවේශය' කි.

මේ යටතේ සිසුන් තෝරාගනු ලබනුයේ ද සාමාන්‍ය ප්‍රවේශය යටතේ සිසුන් තෝරා ගැනීම සඳහා කැඳවනු ලැබූ අයදුම්පත් අතරින්ම බැවින් ශිෂ්‍යයින් මේ සඳහා වෙනම අයදුම්පත් ඉදිරිපත් කළ යුතු නොවේ.

මෙම විධිවිධානය යටතේ විශේෂ විෂයයන් සඳහා සිසුන් තෝරා ගැනීම දීප ව්‍යාප්ත කුසලතා පදනම මත සිදු වේ. කෙසේ වෙතත්, භාෂා විෂයයන්, ආගම් සහ ශිෂ්ඨාචාර විෂයයන් හා සෞන්දර්ය අධ්‍යයන විෂයයන් සඳහා සලකා බැලීමට නම් සිසුන් අදාළ විෂය සඳහා අවම වශයෙන් සම්මාන සාමාර්ථයක් (C) ලබා තිබිය යුතුවේ. [ඉංග්‍රීසි විෂය සඳහා මෙම අවශ්‍යතාවය අවම වශයෙන් සාමාන්‍ය සාමාර්ථයක් (S) වේ].

මෙම විධිවිධානය යටතේ ඇතුළත් කරගනු ලබන සෑම අපේක්ෂකයෙකුම ඔහු/ඇය තෝරා ගැනීමට ඉවහල් වූ විෂය විශ්වවිද්‍යාල අධ්‍යයන කාලය මුළුල්ලේම අනිවාර්යයෙන්ම හැදෑරිය යුතු වේ. මෙම විධිවිධාන යටතේ ප්‍රවේශය සඳහා සුදුසුකම් ලැබූ අපේක්ෂකයෙකු අදාළ විශ්වවිද්‍යාලයේදී විශේෂ උපාධියක් කිරීමට අදහස් කරන්නේ නම් ඒ සඳහා ඔහු/ඇය තෝරා ගැනීමට ඉවහල් වූ විෂය අනිවාර්යයෙන්ම තෝරා ගත යුතුය.

## 7 කොටස

විශ්වවිද්‍යාල ප්‍රතිපාදන කොමිෂන් සභාව යටතේ ඇති රාජ්‍ය විශ්වවිද්‍යාල, උසස් අධ්‍යාපන ආයතන සහ එමගින් පවත්වනු ලබන අධ්‍යයන පාඨමාලා පිළිබඳ හැඳින්වීමක්

කොළඹ විශ්වවිද්‍යාලය  
පේරාදෙණිය විශ්වවිද්‍යාලය  
ශ්‍රී ජයවර්ධනපුර විශ්වවිද්‍යාලය  
කැළණිය විශ්වවිද්‍යාලය  
මොරටුව විශ්වවිද්‍යාලය  
යාපනය විශ්වවිද්‍යාලය  
රුහුණ විශ්වවිද්‍යාලය  
නැගෙනහිර විශ්වවිද්‍යාලය, ශ්‍රී ලංකාව  
ශ්‍රී ලංකා අග්නිදිග විශ්වවිද්‍යාලය  
ශ්‍රී ලංකා රජරට විශ්වවිද්‍යාලය  
ශ්‍රී ලංකා සබරගමුව විශ්වවිද්‍යාලය  
ශ්‍රී ලංකා වයඹ විශ්වවිද්‍යාලය  
ශ්‍රී ලංකා ඌව වෙල්ලස්ස විශ්වවිද්‍යාලය  
සෞන්දර්ය කලා විශ්වවිද්‍යාලය  
ගම්පහ වික්‍රමාරච්චි දේශීය වෛද්‍ය විශ්වවිද්‍යාලය, ශ්‍රී ලංකාව  
වවුනියා විශ්වවිද්‍යාලය, ශ්‍රී ලංකාව  
ශ්‍රීපාලි මණ්ඩපය, කොළඹ විශ්වවිද්‍යාලය  
ත්‍රිකුණාමල මණ්ඩපය, නැගෙනහිර විශ්වවිද්‍යාලය, ශ්‍රී ලංකාව  
කොළඹ විශ්වවිද්‍යාලීය පරිගණක අධ්‍යයනායතනය  
නැගෙනහිර විශ්වවිද්‍යාලයට අනුබද්ධිත ස්වාමි විපුලානන්ද සෞන්දර්ය අධ්‍යයන ආයතනය

වැඩිදුර විස්තර සඳහා - <https://ugc.ac.lk/handbook>

## 8 කොටස

සිසුන් විසින් නිතර අසනු ලබන ප්‍රශ්න - <https://ugc.ac.lk/handbook>



## 9 කොටස

අධ්‍යයන පාඨමාලාවලට ඇති ඉල්ලුම පිළිබඳ සිසුන්ට අවබෝධයක් ලබා ගැනීම සඳහා පසුගිය අධ්‍යයන වර්ෂයේදී නිකුත් කළ කඩඉම් ලකුණු

පසුගිය අධ්‍යයන වර්ෂයට (එනම් 2024/2025 අධ්‍යයන වර්ෂයට) අදාළ එක් එක් පාඨමාලාවට ඇතුළත්වීමට අවශ්‍ය වූ කඩඉම් ලකුණු මෙම කොටසෙහි දක්වා ඇත. මෙම කඩඉම් ලකුණු දැක්වීමෙහි අරමුණ, එක් එක් පාඨමාලා සඳහා ඇති ඉල්ලුම පිළිබඳව යම් අවබෝධයක් ඔබට ලබා දීම පමණකි.

එබැවින්, මෙම කඩඉම් ලකුණු පමණක්ම භාවිත කරමින් අවශ්‍ය තීරණ ගැනීමෙන් වලකින්න. කඩඉම් ලකුණු වසරින් වසර වෙනස් වේ.























## 10 කොටස

### ආදර්ශ අයදුම්පත්‍ර

- ඇමුණුම - 1 : අභියාචනා සඳහා ආදර්ශ අයදුම් පත්‍රය
- ඇමුණුම - 2 : විෂය පරිබාහිර කටයුතු සඳහා විශිෂ්ටත්වයක් ඇති අපේක්ෂකයන් ඇතුළත් කිරීම සඳහා අයදුම්පත
- ඇමුණුම - 3 : අන්ධ හා කායික අශක්ෂතාවයක් ඇති අපේක්ෂකයන් ඇතුළත් කිරීම සඳහා අයදුම්පත



අභියාචනා සඳහා ආදර්ශ අයදුම්පත්‍රය  
**மேன்முறையீட்டு விண்ணப்பத்தின் மாதிரி**  
**Specimen Application Form for Appeals**  
 අධ්‍යයන වර්ෂය / கல்வியாண்டு / Academic Year

		For Office Use only			

**2025/2026**

කරුණාකර මෙම ආකෘති පත්‍රය කේත සඳහා (uni-code) කැමැත්තේ අනුපිළිවෙල වෙනස් කිරීමට භාවිතා නොකරන්න.  
 தயவு செய்து இந்த விண்ணப்பத்தை விருப்பொழுங்கு யுனிகோட் மாற்றத்திற்கு பாவிக்க வேண்டாம்.  
 Please do not use this specimen form to change the order of preferences of uni-codes.

01. අයදුම්කරුගේ සම්පූර්ණ නම : නිමි/මයා/ මිය/ මෙය :

விண்ணப்பதாரியின் முழுப்பெயர் (ஆங்கிலத்தில்): வண./திரு./திருமதி/செல்வி :

Full Name of the applicant: Rev./ Mr. / Mrs./Miss:

.....

.....

02. (a) ලිපි ලැබිය යුතු ලිපිනය / தொடர்புக்கான முகவரி (ஆங்கிலத்தில்) / Contact Address:

.....

.....

(b) දුරකථන අංකය / தொலைபேசி இல./Telephone No.

ස්ථාවර / நிலையான /  
Fixed

--	--	--	--	--	--	--	--	--	--

ජංගම / கையடக்க /  
Mobile

--	--	--	--	--	--	--	--	--	--

03. ජා. හැ. අංකය / தே.அ.அ. இல / NIC No :

--	--	--	--	--	--	--	--	--	--

04. 2025 අ.පො.ස. (උ.පෙළ) විභාගය / 2025 க.பொ.த. (உ.த.) பரீட்சை / G.C.E. (A/L) Examination 2025

පෙනී සිටි විෂයයන් / தோற்றிய பாடங்கள் / Subjects offered

විභාග අංකය/சுட்டெண்/  
Index Number:

--	--	--	--	--	--	--	--	--	--

ලැබූ Z අගය / சராசரி Z புள்ளி  
/ Z Score Obtained:

--	--	--	--	--	--	--	--	--	--

විශ්වවිද්‍යාල ප්‍රවේශය සඳහා සලකා බලන ලද දිස්ත්‍රික්කය/  
 பல்கலைக்கழக அனுமதிக்காக விண்ணப்பதாரியை கருதிய  
 மாவட்டம் / District from which the applicant was considered for  
 university admission:

--

05. විශ්වවිද්‍යාල ප්‍රවේශය සඳහා තෝරාගෙන ඇත්නම්/அனுமதிக்கு தெரிவு செய்யப்பட்டிருப்பின்/If selected for University Admission:

පාඨමාලාව/ கற்கை நெறி / Course of Study :

විශ්වවිද්‍යාලය / பல்கலைக்கழகம் / University :

--

--

06. අභියාචනයට හේතු / மேன்முறையீட்டிற்கான தன்மையும் காரணமும்/ Reason for Appeal:

.....

.....

.....

.....

.....

(අවශ්‍ය ලියකියවිලි අමුණුම / சம்பந்தப்பட்ட பத்திரத்தை இணைக்கவும் / Attach relevant documents)

දැනට තේරී ඇති පාඨමාලාවට සහ විශ්වවිද්‍යාලයට පහළින් අයදුම්පතේ සඳහන් කර ඇති වෙනත් පාඨමාලාවකට සහ විශ්වවිද්‍යාලයකට මාරු කරගැනීමට හෝ මුල් අයදුම්පතේ සඳහන් කර නොමැති පාඨමාලා සහ විශ්වවිද්‍යාලවලට අයදුම් කිරීම සඳහා වන අභියාචනයක් නම් ඔබව සලකා බැලිය යුතු පාඨමාලා සහ විශ්වවිද්‍යාල අනුපිළිවෙල පැහැදිලිව සඳහන් කරන්න. / தெரிவு செய்யப்பட்ட கற்கைநெறி மற்றும் பல்கலைக்கழக அனுமதிக்கான குறிக்கப்பட்ட நிபந்தனைகளைப் பர்த்தி செய்த பரீட்சார்த்தி குறிப்பிட்ட வேறு கற்கைநெறி மற்றும் பல்கலைக்கழக மாற்றத்திற்கான அல்லது அக்கற்கைநெறி மற்றும் பல்கலைக்கழகத்திற்கு கீழே குறிப்பிட்டப்பட்ட கற்கைநெறி மற்றும் பல்கலைக்கழக மாற்றத்திற்கான மேன்முறையீடாயின், தயவு செய்து புதிய கற்கைநெறி மற்றும் பல்கலைக்கழக விருப்பொழுங்கை தெளிவாகக் குறிப்பிடுக. / If the appeal is to change the selected course of study of the university to another course of study of a university to which the candidate has given a lower preference **or** to apply for courses of study of universities for which the candidate has not indicated preferences in the original application, clearly indicate the order of preference of courses of study of universities for which the candidate wishes to be considered.

### Order of Preferences

UNI-CODE				UNI-CODE				UNI-CODE				UNI-CODE			
1				11				21				31			
2				12				22				32			
3				13				23				33			
4				14				24				34			
5				15				25				35			
6				16				26				36			
7				17				27				37			
8				18				28				38			
9				19				29				39			
10				20				30				40			

.....  
දිනය/திகதி/ Date

.....  
අයදුම්කරුගේ අත්සන / வீண்ணப்பதாரியின் கையொப்பம் /  
Signature of Applicant

මුදල් ගෙවා ලබා ගත් කුච්චාන්සිය මෙම කොටුවේ අලවන්න  
கட்டணப் பற்றுச்சீட்டினை ஒட்டுக  
Paste the pay-in-voucher here

මෙම අයදුම්පත පිරවීමට අදාළ පාඨමාලා කේතයන් සඳහා ඇමුණුම (අ) බලන්න. இவ் விண்ணப்பப்படிவத்தினை ப்ரணப்படுத்த இணைப்பு (A) யில் தரப்பட்டுள்ள அட்டவணைபினை பயன்படுத்துக  
Please refer Annex (a) for the mapping table to fill in the Course Codes of this application.

විෂය පරිබාහිර කටයුතු සඳහා විශිෂ්ටතාවයක් ඇති අපේක්ෂකයන් ඇතුළත් කිරීම සඳහා අයදුම්පත  
இணைப்பாடவிதான செயற்பாடுகளில் திறமைகாட்டிய பரீட்சார்த்தகளுக்கான அனுமதிக்கான  
விண்ணப்பப்படிவம்  
APPLICATION FOR ADMISSION OF CANDIDATES WHO HAVE EXCELLED IN  
EXTRA CURRICULAR ACTIVITIES

For Office Use only

අධ්‍යයන වර්ෂය / கல்வியாண்டு / Academic Year

2025/2026

01. අයදුම්කරුගේ සම්පූර්ණ නම : නිමි/මයා/ මිය/ මෙය :

விண்ணப்பதாரியின் முழுப்பெயர் (ஆங்கிலத்தில்): வண./திரு./திருமதி/செல்வி :

Full Name of the applicant: Rev./ Mr. / Mrs./Miss:

.....

.....

02. (a) ලිපි ලැබිය යුතු ලිපිනය / தொடர்புக்கான முகவரி (ஆங்கிலத்தில்) / Contact Address:

.....

.....

(b) දුරකථන අංකය / தொலைபேசி இல./Telephone No.

ස්ථාවර / நிலையான /  
Fixed

--	--	--	--	--	--	--	--	--	--

ජංගම / கையடக்க /  
Mobile

--	--	--	--	--	--	--	--	--	--

03. ජා.හැ. අංකය / தே.அ.அ. இல / NIC No :

--	--	--	--	--	--	--	--	--	--

04. 2025 අ.පො.ස. (උ.පෙළ) විභාගය / 2025 க.பொ.த. (உ.த.) பரீட்சை / G.C.E. (A/L) Examination 2025

පෙනී සිටි විෂයයන් தேற்றிய பாடங்கள் Subjects offered	ශ්‍රේණි தரம் Grades	විභාග අංකය / சுட்டெண்/ Index Number
		Z- අගය/ Z-புள்ளி / Z-Score
		සාමාන්‍ය පොදු පරීක්ෂණයට ලබාගත් ලකුණු பொ.சா.ப. புள்ளிகள்/ Common General Test Marks:
		ප්‍රවේශය සඳහා සලකා බලන ලද දිස්ත්‍රික්කය பல்கலைக்கழக அனுமதியின் நோக்கத்திற்கு உமது மாவட்டம்/ Your District considered for university admission :

05. ඇතුළත් වීමට බලාපොරොත්තුවන පාඨමාලා ඔබගේ කැමැත්තේ අනුපිළිවෙල අනුව දැක්විය යුතු අතර, එම අනුපිළිවෙල පසුව වෙනස් කළ නොහැකි බව සලකන්න. කරුණාකර පාඨමාලා කේතයන් (අංක) සඳහා ඇමුණුම (අ) බලන්න. උදා: 0 1 1 9 (කලා)

அனுமதிக்கு பரிசீலிக்கப்பட வேண்டிய கற்கை நெறி / கற்கைநெறிகள் என்பவற்றை நீர் விரும்பும் விருப்பு ஒழுங்கில் குறிப்பிடவும்.

விண்ணப்பித்த பின் மாணவர் எவரும் விருப்பு ஒழுங்கை மாற்ற அனுமதிக்கப்படமாட்டார்கள். கற்கை நெறிகளுக்கும் அவற்றின் குறியீடுகளுக்கும் தயவு செய்து இணைப்பு A ஐ பார்க்கவும். உ-ம்: 0 1 1 9 (கலை)

Indicate according to your order of preference the course/s of study to which you wish to be considered for admission. No student will be permitted to change the order of preference after submit the application. Please refer Annex (a) for Course Codes. 0 1 1 9 (Arts)

පිළිගැනීමේ අනුපිළිවෙල අනුව අනුමත වන පාඨමාලා සඳහා ඇමුණුම (අ) බලන්න. උදා: 0 1 1 9 (කලා)

அனுமதிக்கப்பட்ட பின் மாணவர் எவரும் விருப்பு ஒழுங்கை மாற்ற அனுமதிக்கப்படமாட்டார்கள். கற்கை நெறிகளுக்கும் அவற்றின் குறியீடுகளுக்கும் தயவு செய்து இணைப்பு A ஐ பார்க்கவும். உ-ம்: 0 1 1 9 (கலை)

Indicate according to your order of preference the course/s of study to which you wish to be considered for admission. No student will be permitted to change the order of preference after submit the application. Please refer Annex (a) for Course Codes. 0 1 1 9 (Arts)

Course Code	[Please refer Annex (a)]	Course Code	[Please refer Annex (a)]	Course Code	[Please refer Annex (a)]	Course Code	[Please refer Annex (a)]
1.		5.		9.		13.	
2.		6.		10.		14.	
3.		7.		11.		15.	
4.		8.		12.		16.	

සැ.යූ. : විෂය පරිබාහිර කටයුතු සඳහා විශිෂ්ටතාවයක් ඇති අපේක්ෂකයන් පසු පිටෙහි ලබාදී ඇති ජයග්‍රහණ පිළිබඳ වාර්තාව සම්පූර්ණ කර ඔබ පාසලෙහි විදුහල්පති ලවා එය සහතික කරවාගෙන සහතිකපත්වල සහතික කරන ලද පිටපත්ද සමග ඉදිරිපත් කළ යුතුය.

கவனிக்கவும் : இணைப்பாடவிதான செயற்பாடுகளில் திறமைகாட்டிய அபேட்சகர்கள் அருத்த பக்கத்தில் தரப்பட்டுள்ள சாதனை அறிக்கையை தமது பாடசாலை அதிபர்னால் உறுதிப்படுத்தி சமர்ப்படுத்த சான்றிதழ் நகல்களுடன் சமர்ப்பித்தல் வேண்டும்.

N.B. : Candidates who have excelled in extra curricular activities should complete the Report of Achievements given in the next page, get it certified by the Principal of your school and submit along with the certified copies of certificates.

06. ඔබ ශ්‍රී ලංකාවේ යම් විශ්වවිද්‍යාලයක අභ්‍යන්තර ශිෂ්‍යයකු වශයෙන් කවර අවස්ථාවක හෝ ලියාපදිංචි වී ඇත් ද? එසේ නම් ඒ පිළිබඳව විස්තර සඳහන් කරන්න / நீர் எப்போதாவது உள்ளவாரி மாணவராக ஏதேனும் பல்கலைக்கழகத்தில் பதிவு செய்து கொண்டீரா? செய்திருப்பின் அதன் விபரங்களைக் கீழே தருக./ Did you register at any time as an internal student of any University in Sri Lanka? If so, give below the particulars:

.....

මම අයදුම්පතෙහි සඳහන් තොරතුරු සහ සන නිවැරදි බව සහතික කරමි./ மேற்குறிப்பிட்ட தகவல்கள் உண்மையானவையென்றும், சரியானவையென்றும் உறுதிப்படுத்துகிறேன். I certify that the information given above is true and accurate.

දිනය/ திகதி/ Date

අයදුම්කරුගේ අත්සන / விண்ணப்பதாரியின் கையொப்பம்/ Signature of Applicant

විෂය පරිබාහිර කටයුතු සඳහා විශිෂ්ටතාවයක් ඇති අපේක්ෂකයන් ඇතුළත් කිරීම සඳහා අයදුම්පත / இணைப்பாடவிதான செயற்பாடுகளில் திறமை காட்டிய பரீட்சார்த்தகளுக்கான விண்ணப்பம் SPECIMEN APPLICATION FORM FOR CANDIDATES WHO HAVE EXCELLED IN EXTRA CURRICULAR ACTIVITIES

**ජයග්‍රහණ පිළිබඳ වාර්තාව/සාධනායුතුකම්/REPORT OF ACHIEVEMENTS 2025/2026**  
**(විෂය පරිබාහිර කටයුතු සඳහා විශිෂ්ටතාවයක් ඇති අයදුම්කරුවන් සඳහා පමණි)**  
**(இணைப்பாடவிதான செயற்பாடுகளில் திறமைகாட்டிய விண்ணப்பதாரிகளுக்கு மட்டும்)**  
**(ONLY FOR CANDIDATES WHO HAVE EXCELLED IN EXTRA CURRICULAR ACTIVITIES)**

නම/பெயர்/ Name : .....

විභාග අංකය/சுட்டுஎண்/ Index Number : .....

**විදුහල්පතිවරයාට උපදෙස්/பாடசாலை அதிபருக்கான அறிவுறுத்தல்/Instructions for the Principal:**

ජාත්‍යන්තර/ ජාතික/ පාසල් මට්ටමින් අදාළ ශිෂ්‍යයා /ශිෂ්‍යයාව 2023.01.01 සිට 2025.12.31 දක්වා වූ කාලසීමාව තුළ ලබා ඇති ජයග්‍රහණ පිළිබඳව ලුහුඬින් මෙහි සඳහන් කරන්න. මෙහි සඳහන් කරනු ලබන සියලුම ක්‍රියාකාරකම්වලට අදාළ සහතික පත්‍රවල සහතික කරන ලද පිටපත් මේ සමඟ අමුණා එවිය යුතු බව ශිෂ්‍යයා /ශිෂ්‍යයාව දැනුවත් කරන්න. එසේ සහතිකපත් ඉදිරිපත් කර නොමැති ක්‍රියාකාරකම් සැලකිල්ලට ගනු නොලැබේ. ලබාගත් ජයග්‍රහණ සඳහන් කිරීමට මෙම ලේඛනයේ සපයා ඇති ඉඩකඩ ප්‍රමාණවත් නොවේ නම් මෙම ආකෘතියට අනුව සකසා ගත් වෙනත් කොළයක් භාවිතා කළ හැකිය. එසේ භාවිතා කරන සෑම අමතර කොළයකම ඔබගේ අත්සන හා නිල මුද්‍රාව යෙදිය යුතු වේ.

2023.01.01 இலிருந்து 2025.12.31 இடைப்பட்ட காலப்பகுதியில் சர்வதேச/நாடளாவிய மட்டத்தில் மாணவர்கள் பெற்றுக்கொண்ட சாதனைகளை சுருக்கமாக இப்படிவத்தில் குறிப்பிடுக. இங்கு குறிப்பிடப்பட்டுள்ள சாதனைகளுக்குரிய உறுதிப்படுத்தப்பட்ட சான்றிதழ்களின் பிரதிகளை இப் படிவத்துடன் இணைக்குமாறு மாணவர்களை அறிவுறுத்துக. தொடர்புடைய சான்றிதழ் பிரதிகள் இணைக்கப்படாத சாதனைகள் கருத்தில் கொள்ளப்பட மாட்டாது. இங்கு தரப்பட்டுள்ள இடம் மாணவரது சாதனைகளை குறிப்பிட போதுமானதாக இல்லாதிருப்பின், இதே அமைப்பில் மேலதிக தாள்களை, அதிபரது கையொப்பம் மற்றும் உத்தியோகபூர்வ முத்திரையுடன் இணைக்குக.

State here in brief, the achievements of the student during the period from 01.01.2023 to 31.12.2025 at International / National and School Level. Please also instruct the student to attach into this form the certified copies of the certificates with regard to the achievements indicated herein. The achievements without the relevant copies of the certificates will not be considered. If the space provided in this report is not sufficient to indicate all the achievements, you may use another sheet of paper, prepared according to the same structure. **You should place your signature and official frank in each such paper, as well.**

මෙම පෝරමය නිසි පරිදි පුරවා අත්සන් කර ඔබගේ නිල මුද්‍රාව යොදා අදාළ ශිෂ්‍යයාට /ශිෂ්‍යයාවට බාර දෙන්න. உமது உத்தியோகபூர்வ முத்திரையுடன், சரியாக நிரப்பி ஒப்பமிடப்பட்ட படிவம் மாணவரிடத்தில் வழங்கப்பட வேண்டும். **The duly filled & signed form with your official frank should be handed over to the student.**

**1. ජාත්‍යන්තර මට්ටමේ ජයග්‍රහණ /சர்வதேச மட்ட சாதனைகள்/International Level Achievements**

නරඟය/ ක්‍රියාකාරකම நிகழ்வு/ செயற்பாடுகள் Event / Activity	ඒකල/ සමූහ தனி/குழு Individual/ Group	වර්ෂය හා මාසය ஆண்டு மற்றும் மாதம் Year and Month	ආයතනය நிறுவனம் Institution	ලබා ඇති ස්ථානය சாதனை மட்டம் Level of achievement
.....	.....	.....	.....	.....
.....	.....	.....	.....	.....
.....	.....	.....	.....	.....

**2. ජාතික මට්ටමේ ජයග්‍රහණ /நாடளாவிய மட்ட சாதனைகள்/National Level Achievements**

නරඟය/ ක්‍රියාකාරකම நிகழ்வு/ செயற்பாடுகள் Event / Activity	ඒකල/ සමූහ தனி/குழு Individual/ Group	වර්ෂය හා මාසය ஆண்டு மற்றும் மாதம் Year and Month	ආයතනය நிறுவனம் Institution	ලබා ඇති ස්ථානය சாதனை மட்டம் Level of achievement
.....	.....	.....	.....	.....
.....	.....	.....	.....	.....
.....	.....	.....	.....	.....

**3. පාසල් මට්ටමේ ජයග්‍රහණ, දරණ ලද නිලතල /பாடசாலை மட்ட சாதனைகள், வகித்த இடம்/School Level Achievements, Positions Held.**

නරඟය/ ක්‍රියාකාරකම நிகழ்வு/ செயற்பாடுகள் Event / Activity	ඒකල/ සමූහ தனி/குழு Individual/ Group	වර්ෂය හා මාසය ஆண்டு மற்றும் மாதம் Year and Month	ආයතනය நிறுவனம் Institution	ලබා ඇති ස්ථානය சாதனை மட்டம் Level of achievement
.....	.....	.....	.....	.....
.....	.....	.....	.....	.....
.....	.....	.....	.....	.....

දිනය/திகதி/Date

.....  
 විදුහල්පතිගේ අත්සන සහ නිල මුද්‍රාව  
 அதிபரது கையொப்பம் மற்றும் உத்தியோகபூர்வ முத்திரை  
 Principal's Signature & Official Frank





**විශ්වවිද්‍යාල ප්‍රවේශය සඳහා ඇති ස්ථාන සංඛ්‍යාව**

2025/2026 අධ්‍යයන වර්ෂයේ දී එක් එක් පාඨමාලාවට ආසන්න වශයෙන් පහත සඳහන් සංඛ්‍යා ඇතුළත් කර ගැනීමට යෝජනා කර ඇත.

පාඨමාලා කේතය	අධ්‍යයන පාඨමාලාව	යෝජිත ස්ථාන සංඛ්‍යාව
001	වෛද්‍ය විද්‍යාව	- 2095
002	දන්ත ශල්‍ය විද්‍යාව	- 130
003	පශු වෛද්‍ය විද්‍යාව	- 110
004	කෘෂිකර්මය	- 820
005	ආහාර විද්‍යාව හා පෝෂණය	- 165
006	ජෛවීය විද්‍යාව	- 1683
007	ව්‍යවහාරික විද්‍යා (ජෛවීය විද්‍යා)	- 425
008	ඉංජිනේරු විද්‍යාව	- 2238
009	ඉංජිනේරු විද්‍යාව (EM)	- 80
010	ඉංජිනේරු විද්‍යාව (TM)	- 98
011	ප්‍රමාණ සමීක්‍ෂණය	- 152
012	පරිගණක විද්‍යාව	- 716
013	භෞතීය විද්‍යාව	- 2312
014	මැනුම් විද්‍යාව	- 165
015	ව්‍යවහාරික විද්‍යා (භෞතීය විද්‍යා)	- 778
016	කළමනාකරණය	- 5474
017	දේපළ කළමනාකරණය හා තක්සේරුකරණය	- 70
018	වාණිජ්‍යය	- 884
019	කලා (අතිරේක ප්‍රවේශයද ඇතුළුව)	- 6983
020	කලා (SP) - ජන මාධ්‍ය	- 110
021	කලා (SAB)	- 350
022	කළමනාකරණ අධ්‍යයන (TV)	- 462
023	වාස්තු විද්‍යාව	- 100
024	නිර්මාණවේදය	- 87
025	නීතිය	- 495
026	තොරතුරු තාක්‍ෂණය (IT)	- 251
027	කළමනාකරණය සහ තොරතුරු තාක්‍ෂණය (MIT)	- 119
028	කළමනාකරණය සහ රාජ්‍ය ප්‍රතිපත්ති	- 100

029	සන්නිවේදන අධ්‍යයන	-	200
030	නාගරික තොරතුරුකරණය සහ නිර්මාණකරණය	-	88
031	සාමය හා ගැටුම් නිරාකරණය	-	33
032	ආයුර්වේද වෛද්‍ය විද්‍යාව හා ශල්‍ය	-	383
033	යුනානි වෛද්‍ය විද්‍යාව හා ශල්‍ය	-	89
034	විලාසිතා නිර්මාණය සහ නිපැයුම් ප්‍රවර්ධනය	-	79
035	ආහාර විද්‍යාව හා තාක්‍ෂණය	-	220
036	සිද්ධ වෛද්‍ය විද්‍යාව හා ශල්‍ය	-	247
037	හෙද	-	573
038	තොරතුරු සහ සන්නිවේදන තාක්‍ෂණය (ICT)	-	285
039	කෘෂි තාක්‍ෂණය සහ කළමනාකරණය	-	221
041	කලා (SP) - ප්‍රසංග කලා	-	110
050	සෞඛ්‍ය ප්‍රවර්ධනය	-	103
051	ඖෂධ විද්‍යාව	-	239
052	වෛද්‍ය රසායනාගාර විද්‍යා	-	226
053	විකිරණ ශිල්පය	-	68
054	භෞත විකිත්ස	-	111
055	පරිසර සංරක්‍ෂණය හා කළමනාකරණය	-	109
056	පහසුකම් කළමනාකරණය	-	81
057	ප්‍රවාහන කළමනාකරණ සහ කාර්යෝපාය ඉංජිනේරු (TMLE)	-	91
058	ජීව රසායන විද්‍යාව හා අණුක ජීවවිද්‍යාව	-	80
059	කර්මාන්ත සංඛ්‍යානය හා ගණිතමය මූල්‍ය	-	121
060	සංඛ්‍යානය හා සංකාර්යය පර්යේෂණ	-	79
062	ධීවර සහ සාගර විද්‍යාව	-	150
063	ඉස්ලාම් අධ්‍යයනය	-	278
064	විද්‍යාව සහ තාක්‍ෂණය	-	107
065	පරිගණක විද්‍යාව සහ තාක්‍ෂණය	-	101
066	ව්‍යවසායකත්වය සහ කළමනාකරණය	-	101
067	සත්ත්ව නිෂ්පාදනය හා ආහාර තාක්‍ෂණය	-	108
068	සංගීතය	-	570
069	නර්තනය	-	494
070	චිත්‍ර සහ නිර්මාණ	-	50
071	නාට්‍ය හා රංග කලා	-	178

072	දෘශ්‍ය හා තාක්ෂණික කලා	-	94
073	අපනයන කෘෂිකර්මය	-	105
075	කාර්මික තොරතුරු තාක්ෂණය	-	100
076	බනිත සම්පත් සහ තාක්ෂණය	-	106
077	ව්‍යාපාර තොරතුරු පද්ධති (ගෞරව) (BIS)	-	80
079	කළමනාකරණය සහ තොරතුරු තාක්ෂණය (SEUSL)	-	170
081	ශාරීරික අධ්‍යාපනය	-	150
082	ක්‍රීඩා විද්‍යාව සහ කළමනාකරණය	-	178
083	කථන හා ශ්‍රවණ විද්‍යා	-	75
084	අරාබි භාෂාව	-	225
085	දෘශ්‍ය කලා	-	120
086	සත්ත්ව පාලනය සහ මත්ස්‍ය විද්‍යාව	-	74
087	ආහාර නිෂ්පාදනය සහ තාක්ෂණ කළමනාකරණය	-	140
088	ජලජ සම්පත් තාක්ෂණය	-	114
090	ආගන්තුක සත්කාර, සංචාරක ව්‍යාපාර සහ සිද්ධි කළමනාකරණය	-	107
091	තොරතුරු තාක්ෂණය සහ කළමනාකරණය	-	127
092	සංචාරක සහ ආගන්තුක සත්කාර කළමනාකරණය	-	181
093	කෘෂි සම්පත් කළමනාකරණය හා තාක්ෂණය	-	181
094	කෘෂි ව්‍යාපාර කළමනාකරණය	-	78
095	හරිත තාක්ෂණය	-	72
096	තොරතුරු පද්ධති	-	350
097	භූමි නිර්මාණවේදය	-	81
098	පරිවර්තන අධ්‍යයනය	-	155
099	මෘදුකාංග ඉංජිනේරු විද්‍යාව	-	186
100	සිනමා සහ රූපවාහිනී අධ්‍යයන	-	50
101	ව්‍යාපෘති කළමනාකරණය	-	101
102	ඉංජිනේරු තාක්ෂණවේදය (ET)	-	1331
103	ජෛවපද්ධති තාක්ෂණවේදය (BST)	-	1320
104	තොරතුරු සන්නිවේදන තාක්ෂණය	-	1023
105	ඉංග්‍රීසි දෙවන භාෂාවක් ලෙස ඉගැන්වීම (TESL)	-	150
106	සාගර සහ මිරිදිය විද්‍යාව	-	100
107	ආහාර ව්‍යාපාර කළමනාකරණය	-	135
108	භෞතීය විද්‍යා - තොරතුරු සහ සන්නිවේදන තාක්ෂණය	-	156

109	ව්‍යාපාර විද්‍යාව	-	150
110	මූල්‍ය ඉංජිනේරුකරණය	-	80
111	භූගෝලීය තොරතුරු විද්‍යාව	-	75
112	සමාජකාර්යවේදය	-	101
113	මූල්‍ය ගණිතය සහ කාර්මික සංඛ්‍යානය	-	50
114	මානව සම්පත් සංවර්ධනය	-	85
115	වෘත්තීය විකිත්සාව	-	50
116	දෘෂ්ටිමිතිය	-	60
117	බුද්ධිමය යාන්ත්‍ර විද්‍යාව	-	50
118	ව්‍යවහාරික රසායන විද්‍යාව	-	60
119	ඉලෙක්ට්‍රොනික විද්‍යාව හා පරිගණක විද්‍යාව	-	80
127	ගිණුම්කරණ තොරතුරු පද්ධති	-	50
128	කලා - තොරතුරු තාක්‍ෂණය	-	50
129	ජලජ ජෛවසම්පත්	-	50
130	නාගරික ජෛවසම්පත්	-	50
131	මූල්‍ය ආර්ථික විද්‍යාව	-	50
132	ඉංග්‍රීසි භාෂාව සහ ව්‍යවහාරික වාග් විද්‍යාව	-	50
133	බැංකුකරණය සහ රක්‍ෂණ	-	50
134	නිර්මාණාත්මක සංගීත තාක්‍ෂණය සහ නිෂ්පාදනය	-	50
135	වැවිලි කළමනාකරණය හා තාක්‍ෂණය	-	216
136	දත්ත විද්‍යාව	-	65
137	ප්‍රාථමික අධ්‍යාපනය	-	125
138	වෛද්‍ය ප්‍රතිබිම්භ තාක්‍ෂණය	-	50
139	බහු අවයවික විද්‍යාව සහ කාර්මික කළමනාකරණය	-	50
141	ක්‍රීඩා විද්‍යාව	-	50
142	භූගෝලීය තොරතුරු පද්ධති (New)	-	50
143	ඉලෙක්ට්‍රොනික සහ බුද්ධිමය පද්ධති ඉංජිනේරු විද්‍යාව (New)	-	50
එකතුව [2025 (උසස් පෙළ) විභාගය සඳහා යෝජිත]			42,937

**2025/2026 අධ්‍යයන වර්ෂයේ විශ්වවිද්‍යාල ප්‍රවේශය සඳහා යෝජිත මුළු ස්ථාන සංඛ්‍යාවේ ව්‍යාප්තිය**

කොළඹ විශ්වවිද්‍යාලය	
අධ්‍යයන පාඨමාලාව	සංඛ්‍යාව
වෛද්‍ය විද්‍යාව	224
ජෛවීය විද්‍යාව	155
භෞතීය විද්‍යාව	300
කළමනාකරණය	725
නීතිය	324
කලා	652
ජීව රසායන විද්‍යාව හා අණුක ජීවවිද්‍යාව	80
කර්මාන්ත සංඛ්‍යානාදිය හා ගණිතමය මූල්‍ය	121
භෞත විකිත්ස	60
හෙද	115
ඉංජිනේරු තාක්ෂණවේදය (ET)	109
ජෛවපද්ධති තාක්ෂණවේදය (BST)	149
තොරතුරු සන්නිවේදන තාක්ෂණය	69
ආයුර්වේද වෛද්‍ය විද්‍යාව හා ශල්‍ය	207
යුනානි වෛද්‍ය විද්‍යාව හා ශල්‍ය	89
ප්‍රාථමික අධ්‍යාපනය	125
වෛද්‍ය ප්‍රතිබිම්භ තාක්ෂණය	50
<b>එකතුව</b>	<b>3554</b>

පේරාදෙණිය විශ්වවිද්‍යාලය	
අධ්‍යයන පාඨමාලාව	සංඛ්‍යාව
වෛද්‍ය විද්‍යාව	238
දත්ත ශල්‍ය විද්‍යාව	100
පශු වෛද්‍ය විද්‍යාව	110
කෘෂි තාක්ෂණය සහ කළමනාකරණය	221
ආහාර විද්‍යාව හා තාක්ෂණය	60
සත්ව පාලනය සහ මත්ස්‍ය විද්‍යාව	74
ජෛවීය විද්‍යාව	215
ඉංජිනේරු විද්‍යාව	455
භෞතීය විද්‍යාව	280
කළමනාකරණය	200
කලා	806
නීතිය	70
සංඛ්‍යානාදිය හා සංකාර්යය පර්යේෂණ	79
හෙද	60
ඖෂධ විද්‍යාව	45
වෛද්‍ය රසායනාගාර විද්‍යා	35
විකිරණ ශිල්පය	68
භෞත විකිත්ස	51
භූගෝලීය තොරතුරු විද්‍යාව	75
සමාජකාර්යවේදය	51
ඉලෙක්ට්‍රොනික සහ බුද්ධිමය පද්ධති ඉංජිනේරු විද්‍යාව (New)	50
<b>එකතුව</b>	<b>3343</b>

ශ්‍රී ජයවර්ධනපුර විශ්වවිද්‍යාලය	
අධ්‍යයන පාඨමාලාව	සංඛ්‍යාව
වෛද්‍ය විද්‍යාව	194
දත්ත ශල්‍ය විද්‍යාව	30
ඉංජිනේරු විද්‍යාව	170
ජෛවීය විද්‍යාව	330
හෙද	60
ඖෂධ විද්‍යාව	60
වෛද්‍ය රසායනාගාර විද්‍යා	60
ආහාර විද්‍යාව හා තාක්ෂණය	70
භෞතීය විද්‍යාව	330
කළමනාකරණය	950
කළමනාකරණය සහ රාජ්‍ය ප්‍රතිපත්ති	100
දේපළ කළමනාකරණය හා තක්සේරුකරණය	70
වාණිජ්‍යය	125
කලා	830
ව්‍යාපාර තොරතුරු පද්ධති (ගෞරව) (BIS)	80
ක්‍රීඩා විද්‍යාව සහ කළමනාකරණය	92
ඉංජිනේරු තාක්ෂණවේදය (ET)	185
ජෛවපද්ධති තාක්ෂණවේදය (BST)	133
තොරතුරු සන්නිවේදන තාක්ෂණය	154
භෞතීය විද්‍යා - තොරතුරු සහ සන්නිවේදන තාක්ෂණය	80
ඉංග්‍රීසි දෙවන භාෂාවක් ලෙස ඉගැන්වීම (TESL)	50
දෘෂ්ටිමිතිය	60
කලා - තොරතුරු තාක්ෂණය	50
ජලජ ජෛවසම්පත්	50
නාගරික ජෛවසම්පත්	50
පරිගණක විද්‍යාව	50
මෘදුකාංග ඉංජිනේරු විද්‍යාව	50
තොරතුරු පද්ධති	50
මූල්‍ය ආර්ථික විද්‍යාව	50
නිර්මාණාත්මක සංගීත තාක්ෂණය සහ නිෂ්පාදනය	50
සංගීතය	50
සමාජකාර්යවේදය	50
බහුඅවයවික විද්‍යාව සහ කාර්මික කළමනාකරණය	50
<b>එකතුව</b>	<b>4763</b>

සෞන්දර්ය කලා විශ්වවිද්‍යාලය	
අධ්‍යයන පාඨමාලාව	සංඛ්‍යාව
සංගීතය	300
නර්තනය	300
නාට්‍ය හා රංගකලා	74
දෘශ්‍ය කලා	120
<b>එකතුව</b>	<b>794</b>

කැළණිය විශ්වවිද්‍යාලය	
අධ්‍යයන පාඨමාලාව	සංඛ්‍යාව
වෛද්‍ය විද්‍යාව	199
ජෛවීය විද්‍යාව	221
භෞතීය විද්‍යාව	362
කළමනාකරණය සහ තොරතුරු තාක්‍ෂණය (MIT)	119
කළමනාකරණය	650
වාණිජ්‍යය	300
කලා	1200
සාමය හා ගැටුම් නිරාකරණය	33
පරිසර සංරක්‍ෂණය හා කළමනාකරණය	109
කථන හා ශ්‍රවණ විද්‍යා	75
පරිවර්තන අධ්‍යයන	25
මෘදුකාංග ඉංජිනේරු විද්‍යාව	63
සිනමා හා රූපවාහිනී අධ්‍යයන	50
ඉංජිනේරු තාක්‍ෂණවේදය (ET)	100
තොරතුරු සන්නිවේදන තාක්‍ෂණය	100
ඉංග්‍රීසි දෙවන භාෂාවක් ලෙස ඉගැන්වීම (TESL)	50
<sup>1</sup> භෞතීය විද්‍යා - තොරතුරු සහ සන්නිවේදන තාක්‍ෂණය	76
පරිගණක විද්‍යාව	100
මූල්‍ය ඉංජිනේරුකරණය	80
ක්‍රීඩා විද්‍යාව	50
වෘත්තීය විකිත්සාව	50
ව්‍යවහාරික රසායන විද්‍යාව	60
ඉලෙක්ට්‍රොනික විද්‍යාව හා පරිගණක විද්‍යාව	80
ගිණුම්කරණ තොරතුරු පද්ධති	50
ජෛවපද්ධති තාක්‍ෂණවේදය (BST)	75
<b>එකතුව</b>	<b>4277</b>

1. උපාධි පාඨමාලාව භෞතික විද්‍යාව සහ ඉලෙක්ට්‍රොනික විද්‍යාව විද්‍යාවේදී උපාධිය ලෙස පිරිනමනු ලැබේ.

ශ්‍රී ලංකා රජරට විශ්වවිද්‍යාලය	
අධ්‍යයන පාඨමාලාව	සංඛ්‍යාව
වෛද්‍ය විද්‍යාව	210
කෘෂිකර්මය	175
කළමනාකරණය	451
කලා	451
ව්‍යවහාරික විද්‍යා (ජෛවීය විද්‍යා)	200
ව්‍යවහාරික විද්‍යා (භෞතීය විද්‍යා)	175
සෞඛ්‍ය ප්‍රවර්ධනය	103
තොරතුරු සහ සන්නිවේදන තාක්‍ෂණය (ICT)	142
සංචාරක සහ ආගන්තුක සත්කාර කළමනාකරණය	70
ඉංජිනේරු තාක්‍ෂණවේදය (ET)	125
ජෛවපද්ධති තාක්‍ෂණවේදය (BST)	100
තොරතුරු සන්නිවේදන තාක්‍ෂණය	125
<b>එකතුව</b>	<b>2327</b>

යාපනය විශ්වවිද්‍යාලය	
අධ්‍යයන පාඨමාලාව	සංඛ්‍යාව
වෛද්‍ය විද්‍යාව	200
ඉංජිනේරු විද්‍යාව	195
කෘෂිකර්මය	150
ජෛවීය විද්‍යාව	177
භෞතීය විද්‍යාව	320
කළමනාකරණය	431
වාණිජ්‍යය	127
කලා	580
නීතිය	101
සිද්ධ වෛද්‍ය විද්‍යාව හා ශල්‍ය	123
පරිගණක විද්‍යාව	111
හෙද	78
ඖෂධ විද්‍යාව	73
වෛද්‍ය රසායනාගාර විද්‍යා	72
පරිවර්තන අධ්‍යයන	50
ඉංජිනේරු තාක්‍ෂණවේදය (ET)	175
ජෛවපද්ධති තාක්‍ෂණවේදය (BST)	175
ශාරීරික අධ්‍යාපනය	50
සංගීතය	117
නර්තනය	101
චිත්‍ර සහ නිර්මාණ	50
<b>එකතුව</b>	<b>3456</b>

ශ්‍රී ලංකා සබරගමුව විශ්වවිද්‍යාලය	
අධ්‍යයන පාඨමාලාව	සංඛ්‍යාව
වෛද්‍ය විද්‍යාව	160
කෘෂිකර්මය	140
මැනුම් විද්‍යාව	165
කළමනාකරණය	386
ආහාර විද්‍යාව හා තාක්‍ෂණය	90
ව්‍යවහාරික විද්‍යා (ජෛවීය විද්‍යා)	104
ව්‍යවහාරික විද්‍යා (භෞතීය විද්‍යා)	100
කලා (SAB)	350
ශාරීරික අධ්‍යාපනය	100
ක්‍රීඩා විද්‍යාව සහ කළමනාකරණය	86
සංචාරක සහ ආගන්තුක සත්කාර කළමනාකරණය	111
පරිවර්තන අධ්‍යයන	50
ආහාර ව්‍යාපාර කළමනාකරණය	135
ඉංජිනේරු තාක්‍ෂණවේදය (ET)	115
ජෛවපද්ධති තාක්‍ෂණවේදය (BST)	115
මෘදුකාංග ඉංජිනේරු විද්‍යාව	73
තොරතුරු පද්ධති	180
දත්ත විද්‍යාව	65
ඉංග්‍රීසි දෙවන භාෂාවක් ලෙස ඉගැන්වීම (TESL)	50
<b>එකතුව</b>	<b>2575</b>

මොරටුව විශ්වවිද්‍යාලය	
අධ්‍යයන පාඨමාලාව	සංඛ්‍යාව
වෛද්‍ය විද්‍යාව	100
ඉංජිනේරු විද්‍යාව	743
ඉංජිනේරු විද්‍යාව (EM)	80
ඉංජිනේරු විද්‍යාව (TM)	98
ප්‍රවාහන කළමනාකරණ හා කාර්යෝපාය ඉංජිනේරු (TMLE)	91
තොරතුරු තාක්‍ෂණය (IT)	251
වාස්තු විද්‍යාව	100
නිර්මාණවේදය	87
විලාසිතා නිර්මාණය සහ නිපැයුම් ප්‍රවර්ධනය	79
නාගරික තොරතුරුකරණය සහ නිර්මාණකරණය	88
ප්‍රමාණ සමීක්ෂණය	152
පහසුකම් කළමනාකරණය	81
තොරතුරු තාක්‍ෂණය සහ කළමනාකරණය	127
භූමි නිර්මාණවේදය	81
ව්‍යාපාර විද්‍යාව	150
බුද්ධිමය යාන්ත්‍ර විද්‍යාව	50
<b>එකතුව</b>	<b>2358</b>

රුහුණ විශ්වවිද්‍යාලය	
අධ්‍යයන පාඨමාලාව	සංඛ්‍යාව
වෛද්‍ය විද්‍යාව	240
කෘෂි සම්පත් කළමනාකරණය හා තාක්‍ෂණය	181
ජෛවීය විද්‍යාව	250
ඉංජිනේරු විද්‍යාව	545
භෞතීය විද්‍යාව	300
කළමනාකරණය	700
කලා	552
ධීවර සහ සාගර විද්‍යා	150
හෙද	200
වෛද්‍ය රසායනාගාර විද්‍යා	59
ඖෂධ විද්‍යාව	61
පරිගණක විද්‍යාව	100
කෘෂි ව්‍යාපාර කළමනාකරණය	78
හරිත තාක්‍ෂණය	72
සාගර සහ මිරිදිය විද්‍යාව	100
ඉංජිනේරු තාක්‍ෂණවේදය (ET)	160
තොරතුරු සන්නිවේදන තාක්‍ෂණය	80
ජෛවපද්ධති තාක්‍ෂණවේදය (BST)	100
මූල්‍ය ගණිතය සහ කාර්මික සංඛ්‍යාතය	50
භූගෝලීය තොරතුරු පද්ධති (New)	50
<b>එකතුව</b>	<b>4028</b>

ශ්‍රී ලංකා උභව වෙල්ලස්ස විශ්වවිද්‍යාලය	
අධ්‍යයන පාඨමාලාව	සංඛ්‍යාව
වෛද්‍ය විද්‍යාව	50
විද්‍යාව සහ තාක්‍ෂණය	107
පරිගණක විද්‍යාව සහ තාක්‍ෂණය	101
ව්‍යවසායකත්වය සහ කළමනාකරණය	101
සත්ත්ව නිෂ්පාදනය හා ආහාර තාක්‍ෂණය	108
අපනයන කෘෂිකර්මය	105
කාර්මික තොරතුරු තාක්‍ෂණය	100
බනිත සම්පත් සහ තාක්‍ෂණය	106
ජලජ සම්පත් තාක්‍ෂණය	114
ආගන්තුක සත්කාර, සංචාරක ව්‍යාපාර සහ සිද්ධි පිළිබඳ කළමනාකරණය	107
ඉංජිනේරු තාක්‍ෂණවේදය (ET)	121
ජෛවපද්ධති තාක්‍ෂණවේදය (BST)	118
තොරතුරු සන්නිවේදන තාක්‍ෂණය	100
මානව සම්පත් සංවර්ධනය	85
ඉංග්‍රීසි භාෂාව සහ ව්‍යවහාරික වාග්විද්‍යාව	50
වැවිලි කළමනාකරණය හා තාක්‍ෂණය	216
<b>එකතුව</b>	<b>1689</b>

ශ්‍රී ලංකා වයඹ විශ්වවිද්‍යාලය	
අධ්‍යයන පාඨමාලාව	සංඛ්‍යාව
වෛද්‍ය විද්‍යාව	160
කෘෂිකර්මය	215
ආහාර විද්‍යාව හා පෝෂණය	165
කළමනාකරණය	623
ව්‍යවහාරික විද්‍යා (භෞතීය විද්‍යා)	262
ආහාර නිෂ්පාදනය සහ තාක්‍ෂණ කළමනාකරණය	140
ඉංජිනේරු තාක්‍ෂණවේදය (ET)	241
ජෛවපද්ධති තාක්‍ෂණවේදය (BST)	123
<b>එකතුව</b>	<b>1929</b>

නැගෙනහිර විශ්වවිද්‍යාලය, ශ්‍රී ලංකා	
අධ්‍යයන පාඨමාලාව	සංඛ්‍යාව
වෛද්‍ය විද්‍යාව	120
කෘෂිකර්මය	140
ජෛවීය විද්‍යාව	125
භෞතීය විද්‍යාව	200
කළමනාකරණය	180
වාණිජ්‍යය	180
කලා	656
හෙද	60
ජෛවපද්ධති තාක්‍ෂණවේදය (BST)	123
පරිවර්තන අධ්‍යයන	30
තොරතුරු සන්නිවේදන තාක්‍ෂණය	100
<b>එකතුව</b>	<b>1914</b>

ශ්‍රී ලංකා අග්නිදිග විශ්වවිද්‍යාලය	
අධ්‍යයන පාඨමාලාව	සංඛ්‍යාව
ජෛවීය විද්‍යාව	210
ඉංජිනේරු විද්‍යාව	130
භෞතීය විද්‍යාව	220
කළමනාකරණය	178
වාණිජ්‍යය	152
කලා	356
ඉස්ලාම් අධ්‍යයනය	278
අරාබි භාෂාව	225
කළමනාකරණය සහ තොරතුරු තාක්‍ෂණය (SEUSL)	170
ජෛවපද්ධති තාක්‍ෂණවේදය (BST)	109
තොරතුරු සන්නිවේදන තාක්‍ෂණය	120
<b>එකතුව</b>	<b>2148</b>

කොළඹ විශ්වවිද්‍යාලීය පරිගණක අධ්‍යයනායතනය	
අධ්‍යයන පාඨමාලාව	සංඛ්‍යාව
පරිගණක විද්‍යාව	230
තොරතුරු පද්ධති	120
<b>එකතුව</b>	<b>350</b>

ස්වාමි විපුලානන්ද සෞන්දර්ය අධ්‍යයන ආයතනය, නැගෙනහිර විශ්වවිද්‍යාලය, ශ්‍රී ලංකා	
අධ්‍යයන පාඨමාලාව	සංඛ්‍යාව
සංගීතය	103
නර්තනය	93
නාට්‍ය හා රංගකලා	104
දෘශ්‍ය හා තාක්‍ෂණික කලා	94
<b>එකතුව</b>	<b>394</b>

ගම්පහ වික්‍රමාරච්චි දේශීය වෛද්‍ය විශ්වවිද්‍යාලය, ශ්‍රී ලංකාව	
අධ්‍යයන පාඨමාලාව	සංඛ්‍යාව
ආයුර්වේද වෛද්‍ය විද්‍යාව හා ශල්‍ය	176
<b>එකතුව</b>	<b>176</b>

අතිරේක ප්‍රවේශය	
අධ්‍යයන පාඨමාලාව	සංඛ්‍යාව
කලා	900
<b>එකතුව</b>	<b>900</b>

වවුනියා විශ්වවිද්‍යාලය, ශ්‍රී ලංකාව	
අධ්‍යයන පාඨමාලාව	සංඛ්‍යාව
කළමනාකරණ අධ්‍යයන (TV)	220
ව්‍යවහාරික විද්‍යා (ජෛවීය විද්‍යා)	121
ව්‍යවහාරික විද්‍යා (භෞතීය විද්‍යා)	117
තොරතුරු සහ සන්නිවේදන තාක්‍ෂණය (ICT)	143
ව්‍යාපෘති කළමනාකරණය	101
තොරතුරු සන්නිවේදන තාක්‍ෂණය	175
බැංකුකරණය සහ රක්‍ෂණ	50
<b>එකතුව</b>	<b>927</b>

ශ්‍රීපාලි මණ්ඩපය, කොළඹ විශ්වවිද්‍යාලය	
අධ්‍යයන පාඨමාලාව	සංඛ්‍යාව
ප්‍රසංග කලා	110
ජනමාධ්‍ය	110
<b>එකතුව</b>	<b>220</b>

ත්‍රිකුණාමල මණ්ඩපය, නැගෙනහිර විශ්වවිද්‍යාලය, ශ්‍රී ලංකාව	
අධ්‍යයන පාඨමාලාව	සංඛ්‍යාව
කළමනාකරණ අධ්‍යයන (TV)	242
සන්නිවේදන අධ්‍යයන	200
සිද්ධ වෛද්‍ය විද්‍යාව හා ශල්‍ය	124
ව්‍යවහාරික විද්‍යා (භෞතීය විද්‍යා)	124
පරිගණක විද්‍යාව	125
<b>එකතුව</b>	<b>815</b>

ප්‍රථම උපාධි පාඨමාලා පවත්වාගෙන යනු ලබන විශ්වවිද්‍යාල සහ ආයතනවල ලිපිනයන්

කොළඹ විශ්වවිද්‍යාලය, “සනාතන මන්දිරය”,94,  
කුමාරකුංග මුනිදාස මාවත, කොළඹ 03.  
☎ : 011 - 2581835, 2584695, 2585509

ශ්‍රීපාලි මණ්ඩපය, කොළඹ විශ්වවිද්‍යාලය, වැවල,  
හොරණ.  
☎ : 034-2263616

වෛද්‍ය පීඨය, කොළඹ විශ්වවිද්‍යාලය, නො.25,  
තැ.පෙ. 271, කින්නි පාර, කොළඹ 08.  
☎ : 011 - 2695300, 2696243, 2688748,  
2688749

කොළඹ විශ්වවිද්‍යාලයේ පරිගණක අධ්‍යයනායතනය,  
නො. 35, ඊඩ් ඇවනිව්, කොළඹ 07.  
☎ : 011 - 2581245, 2581247

පේරාදෙණිය විශ්වවිද්‍යාලය, පේරාදෙණිය.  
☎ : 081 - 2388301, 2388302, 2388303,  
2388304, 2388305, 2392000

ශ්‍රී ජයවර්ධනපුර විශ්වවිද්‍යාලය, ගංගොඩවිල,  
නුගේගොඩ.  
☎ : 011 - 2802022, 2801024, 2758000,  
2801025

කැලණිය විශ්වවිද්‍යාලය, නුවර පාර, දළුගම,  
කැලණිය.  
☎ : 011 - 2903903

වෛද්‍ය පීඨය, කැලණිය විශ්වවිද්‍යාලය, තලගොල්ල  
පාර, රාගම.  
☎ : 011 - 2961000

මොරටුව විශ්වවිද්‍යාලය, බණ්ඩාරනායක මාවත,  
කටුබැද්ද, මොරටුව.  
☎ : 011 - 2650301, 2640051

යාපනය විශ්වවිද්‍යාලය, තැ.පෙ. 57, තිරුනෙල්වේලි,  
යාපනය.  
☎ : 021 - 2222294, 2218101

වවුනියා විශ්වවිද්‍යාලය, පම්පායිමඩු, වවුනියා.  
☎ : 024 - 2222265, 2222264

රුහුණ විශ්වවිද්‍යාලය, වැල්ලමඩම, මාතර.  
☎ : 041 - 2222681, 2222682, 2227001-4

වෛද්‍ය පීඨය, රුහුණ විශ්වවිද්‍යාලය, කරාපිටිය,  
ගාල්ල.  
☎ : 091 - 2234801, 2234803

කෘෂිකර්ම පීඨය, රුහුණ විශ්වවිද්‍යාලය, මාපලාන,  
කඹුරුපිටිය.  
☎ : 041 - 2292200, 2292382

ඉංජිනේරු පීඨය, රුහුණ විශ්වවිද්‍යාලය, හපුගල,  
ගාල්ල.  
☎ : 091 - 2245765, 2245766

නැගෙනහිර විශ්වවිද්‍යාලය, ශ්‍රී ලංකා, වත්තාරමුල්,  
වෙන්කලාඩි.  
☎ : 065 - 2240490, 2240590, 2240580,  
2240730

ශ්‍රී ලංකා, නැගෙනහිර විශ්වවිද්‍යාලයේ ත්‍රිකුණාමල  
මණ්ඩපය, කෝනේසපුරි, නිලාවේලි, ත්‍රිකුණාමලය.  
☎ : 026 - 2227410

ස්වාමි විපුලානන්ද සෞන්දර්ය අධ්‍යයන ආයතනය,  
නැගෙනහිර විශ්වවිද්‍යාලය, කල්ලඩි, මඩකලපුව.  
☎ : 065 - 2225689

ශ්‍රී ලංකා රජරට විශ්වවිද්‍යාලය, මිහින්තලේ.  
☎ : 025 - 2266643

ශ්‍රී ලංකා වයඹ විශ්වවිද්‍යාලය, ලයනල් ජයතිලක  
මාවත, කනදුල්ල, කුලියාපිටිය.  
☎ : 037 - 2281414, 2281412, 2283614

කෘෂිකර්ම හා වැවිලි කළමනාකරණ පීඨය, ශ්‍රී ලංකා  
වයඹ විශ්වවිද්‍යාලය, මාකඳුර, ගෝනවිල.  
☎ : 031 - 2299704

ශ්‍රී ලංකා සබරගමුව විශ්වවිද්‍යාලය, තැ.පෙ. 02,  
පඹහින්න, බෙලිහුල්මය.  
☎ : 045 - 2280014, 2280087

ශ්‍රී ලංකා අග්නිදිග විශ්වවිද්‍යාලය, ඔලුවිල්.  
☎ : 067 - 2255062, 2255063, 2255064

ශ්‍රී ලංකා ඌව වෙල්ලස්ස විශ්වවිද්‍යාලය, 2 කණුව,  
පස්සර පාර, බදුල්ල.  
☎ : 055 - 2226622

සෞන්දර්ය හා කලා විශ්වවිද්‍යාලය,21, ඇල්බට්  
වන්දුවංකය, කොළඹ 07.  
☎ : 011 - 2033710

ශ්‍රී ලංකා විවාහ විශ්වවිද්‍යාලය, නාවල, නුගේගොඩ.  
☎ : 011 - 2853777, 2881000

මානව සම්පත් අභිවර්ධන ආයතනය, කොළඹ  
විශ්වවිද්‍යාලය, තැ.පෙ. 1557, 275, බෞද්ධාලෝක  
මාවත, කොළඹ 07.  
☎ : 011 - 2503393, 2554724

ගම්පහ වික්‍රමආරච්චි දේශීය වෛද්‍ය විශ්වවිද්‍යාලය,  
ශ්‍රී ලංකාව, යක්කල.  
☎ : 033 - 2222748



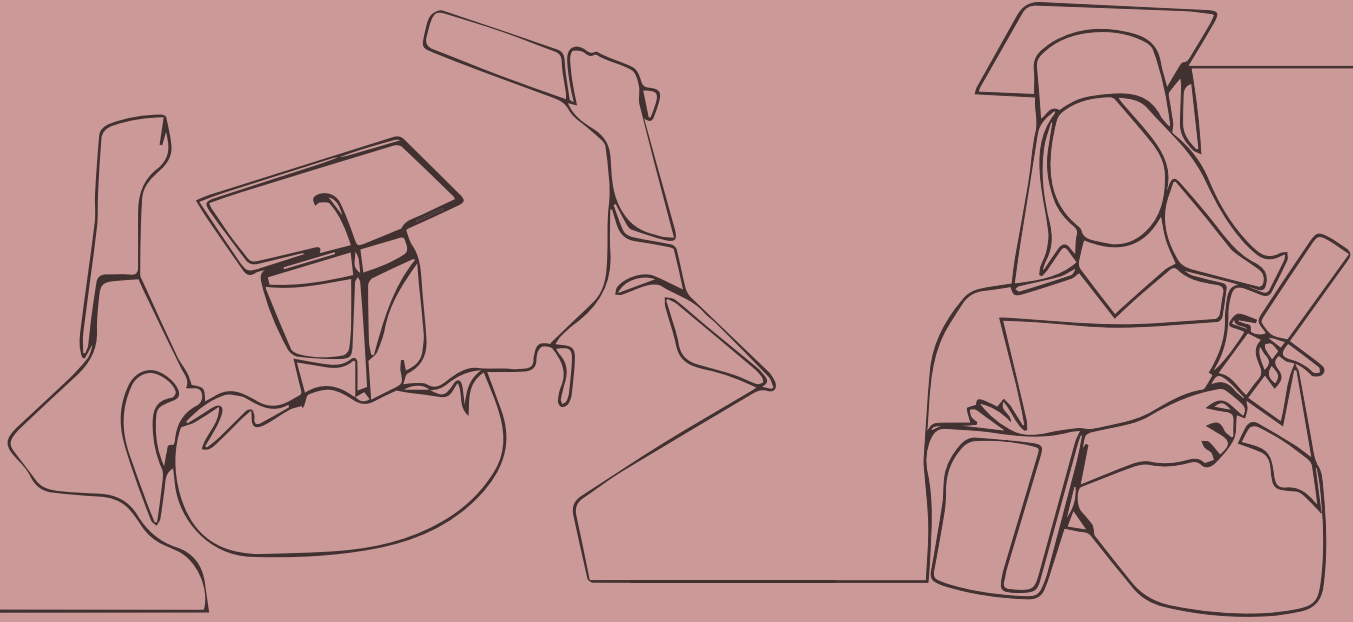

ප්‍රවේශ දෙපාර්තමේන්තුව  
විශ්වවිද්‍යාල ප්‍රතිපාදන කොමිෂන් සභාව  
අංක 20, වෝඩ් පෙදෙස, කොළඹ 7.

[www.ugc.ac.lk](http://www.ugc.ac.lk)

දුරකථන: 011-2123481, 011-2695301, 011-2695302

ෆැක්ස් : 011-2691678

ISBN 978-624-5980-22-2



9 786245 980222

Rs. 1000/=